МУНИЦИПАЛЬНОЕ БЮДЖЕТНОЕ ОБЩЕОБРАЗОВАТЕЛЬНОЕ УЧРЕЖДЕНИЕ
г. Мурманска «Лицей №2» .

Согласовано	**Принято решением**	**«Утверждаю»**
с Советом лицея	**Педагогического Совета**	**Директор МБОУ лицея №2**
«20» 12 20 18 г.	**Протокол № 16**	
	От «14» 12 20 18 г.	**_____ Плетнева Е.М.**
		Приказ № 97 от 10.01.19

ОСНОВНАЯ ОБРАЗОВАТЕЛЬНАЯ ПРОГРАММА ОСНОВНОГО ОБЩЕГО ОБРАЗОВАНИЯ

Муниципального бюджетного образовательного учреждения
г.Мурманска «Лицей № 2»

Мурманск, 2019

Содержание

I	**Целевой раздел**	4
1.1.	Пояснительная записка	4
1.1.1.	Цели и задачи реализации ООП ООО	6
1.1.2	Принципы и подходы к формированию ООП ООО	7
1.2.	Планируемые результаты освоения обучающимися основной образовательной программы основного общего образования	9
1.2.1	Общие положения	9
1.2.2.	Структура планируемых результатов	10
1.2.3.	Личностные результаты	11
1.2.4.	Метапредметные результаты	13
1.2.5.	Предметные результаты	19-94
1.3.	Система оценки достижения планируемых результатов освоения основной образовательной программы основного общего образования	95
1.3.1.	Общие положения	95
1.3.2.	Особенности оценки личностных, метапредметных и предметных результатов	96
1.3.3.	Организация и содержание оценочных процедур	110
II	**Содержательный раздел**	113
2.1.	Программа развития универсальных учебных действий, включающая формирование компетенций обучающихся в области использования информационно-коммуникационных технологий, учебно-исследовательской и проектной деятельности	113
2.1.1	Цели и задачи программы, описание ее места и роли в реализации требований ФГОС	113
2.1.2.	Описание понятий, функций, состава и характеристик универсальных учебных действий (регулятивных, познавательных и коммуникативных) и их связи с содержанием отдельных учебных предметов, внеурочной и внешкольной деятельностью, а также места отдельных компонентов универсальных учебных действий в структуре образовательного процесса	114
2.1.3.	Связь универсальных учебных действий с содержанием учебных предметов	122
2.1.4.	Типовые задачи применения универсальных учебных действий	124
2.1.5.	Описание особенностей, основных направлений и планируемых результатов учебно-исследовательской и проектной деятельности обучающихся (исследовательское, прикладное, информационное, социальное, игровое, творческое направление проектов) в рамках урочной и внеурочной деятельности по каждому из направлений, а также особенностей формирования ИКТ-компетенций	126
2.1.6.	Методика и инструментарий мониторинга успешности освоения и применения обучающимися универсальных учебных действий	128
2.1.7.	Содержание, виды и формы организации учебной деятельности по развитию информационно-коммуникационных технологий	129
2.1.8.	Перечень и описание основных элементов ИКТ-компетенции	130
2.1.9	Планируемые результаты формирования и развития компетентности обучающихся в области использования информационно-коммуникационных технологий	132
2.1.10	Описание условий, обеспечивающих развитие универсальных учебных действий у обучающихся, в том числе организационно-методического и ресурсного обеспечения учебно-исследовательской и проектной деятельности обучающихся	141

2.2.	Программы учебных предметов, курсов	142
2.2.1.	Общие положения	142
2.2.2.1-2.2.2.16	Основное содержание учебных предметов на уровне основного общего образования	142-261
2.3.	Рабочие программы учебных предметов, курсов (перечень)	261
2.4.	Программа воспитания и социализации обучающихся	261
2.5.	Программа коррекционной работы	288
2.6.	Междисциплинарная программа «Стратегии смыслового чтения и работа с текстом	294
2.7.	Программа «Одаренные дети» (система работы Лицея с одаренными учащимися)	338
III	**Организационный раздел основной образовательной программы основного общего образования**	346
3.1.	Учебный план начального общего образования	346
3.2.	Календарный учебный график	355
3.3.	Программа внеурочной деятельности	356
3.4.	Система условий реализации основной образовательной программы основного общего образования	362
3.4.1.	Описание кадровых условий реализации основной образовательной программы основного общего образования	362
3.4.2	Психолого-педагогические условия реализации основной образовательной программы основного общего образования	363
3.4.3.	Финансово-экономические условия реализации образовательной программы основного общего образования	374
3.4.4	Материально-технические условия реализации основной образовательной программы	376
3.4.5.	Информационно-методические условия реализации основной образовательной программы основного общего образования	378

I. Целевой раздел основной образовательной программы основного общего образования муниципального бюджетного общеобразовательного учреждения г. Мурманска «Лицей № 2»

1.1. Пояснительная записка

Основная образовательная программа основного общего образования (далее – ООП ООО) муниципального бюджетного общеобразовательного учреждения г. Мурманска «Лицей № 2» (далее – Лицей), разработанная в соответствии с пунктом 9 статьи 2, статьей 12 Федерального закона от 29.12.2012г. № 273 ФЗ «Об образовании в Российской Федерации», определяет цель, задачи, планируемые результаты, содержание и организацию образовательного процесса на основе Федерального государственного образовательного стандарта.

Основная образовательная программа основного общего образования Лицея разработана на основе нормативных документов федерального, регионального и локального значения:

1. Федеральный закон от 29.12.2012 № 273-ФЗ "Об образовании в Российской Федерации";
2. Федеральный государственный образовательный стандарт основного общего образования (ФГОС ООО) (с изменениями и дополнениями). Приказ Минобрнауки России от 17.12.2010 N 1897 "Об утверждении федерального государственного образовательного стандарта основного общего образования".
3. Приказ Министерства образования и науки РФ от 29 декабря 2014 г. N 1644 "О внесении изменений в приказ Министерства образования и науки Российской Федерации от 17 декабря 2010 г. N 1897 "Об утверждении федерального государственного образовательного стандарта основного общего образования".
4. Постановление Правительства РФ от 26 декабря 2017 г. N 1642 "Об утверждении государственной программы Российской Федерации "Развитие образования" (с изменениями и дополнениями);
5. Примерная основная образовательная программа основного общего образования, одобренная решением федерального учебно-методического объединения по общему образованию (протокол от 8 апреля 2015 г. № 1/15).
6. Письмо Министерства образования и науки РФ от 28 октября 2015 г. № 08-1786 «О рабочих программах учебных предметов»
7. Постановление Правительства Мурманской области от 30 сентября 2013 г. N 568-ПП "Об утверждении государственной программы Мурманской области "Развитие образования" (с изменениями и дополнениями).
8. Устав МБОУ г. Мурманска Лицей № 2 .
9. Положение о рабочей программе МБОУ г.Мурманска лицей № 2, утвержденное приказом № 178/6 от 08.09.2016.

ООП лицея учитывает необходимость потребностей и запросов участников образовательного процесса. Назначение ООП заключается в создании образовательного пространства, психологически комфортного для всех участников учебно-воспитательного процесса, где высокое качество образования сочетается с учетом возможностей каждого лицеиста, когда обеспечиваются условия для раскрытия способностей каждого обучающегося.

Основная образовательная программа призвана обеспечить такую модель образовательного учреждения, которая:

- обеспечивает гибкое удовлетворение образовательных запросов и потребность обучающихся и их родителей;

- обеспечивает высокий уровень как базового, так и профильного образования;

-создает условия для развития личности школьника, самостоятельного осознанного выбора профиля обучения и сознательного выбора дальнейшего жизненного пути.

Основная образовательная программа адресована всем субъектам образовательного процесса и партнёрам Лицея:

-администрации лицея (для реализации стратегии развития),

-педагогическому коллективу (для разработки и составления рабочих программ по учебным предметам как компонентов основной образовательной программы и направлениям дополнительного образования),

-родителям учащихся (для удовлетворения информационных запросов родителей о содержании образования, путях реализации целей общего образования, соответствующих особенностям и возможностям лицея, о задачах лицея по повышению качества образования; для развития продуктивных отношений между лицеем и родителями),

- учащимся старшей школы (для удовлетворения информационных запросов),

-партнёрам лицея

В подготовке программы участвовали: администрация лицея, научно-методический совет, члены педагогического коллектива. Программа была утверждена педагогическим советом лицея (протокол № 32 от 29.05.2015г.).

ООП ООО Лицея соответствует основным принципам государственной политики РФ в области образования, изложенным в Законе Российской Федерации «Об образовании»:

1) гуманистический характер образования, приоритет общечеловеческих ценностей, жизни и здоровья человека, свободного развития личности, воспитание гражданственности, трудолюбия, уважение к правам и свободам человека, любви к окружающей природе, Родине, семье;

2) единство федерального, культурного и образовательного пространства. Защита и развитие системой образования национальных культур, региональных культурных традиций и особенностей в условиях многонационального государства;

3) общедоступность образования, адаптивность системы образования к уровням и особенностям развития и подготовки обучающихся и воспитанников.

ООП ООО Лицея предназначена удовлетворять потребность:

1) учащихся

- в обеспечении обязательного минимума усвоения содержания образования и максимального для каждого обучающегося уровня успешности;

- в расширении возможностей для удовлетворения проявившегося интереса к тому или иному учебному предмету и программах обучения, обеспечивающих личностное становление и профессиональное самоопределение;

- в обеспечении оптимального уровня образованности, который характеризуется способностью решать задачи в различных сферах жизнедеятельности, опираясь на освоенный социальный опыт; - в развитии необходимых знаний и умений;

2) общества и государства:

- в реализации образовательных программ, обеспечивающих ориентацию личности на сохранение и воспроизводство достижений культуры и воспитание молодого поколения специалистов, способных решать новые прикладные задачи;

3) средних и высших учебных заведений:

- в притоке молодежи, ориентированной на освоение программ профессионального обучения и общекультурного развития;

4) рынка труда:

– в притоке новых ресурсов;
5) выпускника образовательного учреждения:
- в социальной успешности.

1.1.1. Цели и задачи реализации основной образовательной программы основного общего образования.

Целями реализации основной образовательной программы основного общего образования Лицея являются:

- достижение выпускниками планируемых результатов: знаний, умений, навыков, компетенций и компетентностей, определяемых личностными, семейными, общественными, государственными потребностями и возможностями учащегося среднего школьного возраста, индивидуальными особенностями его развития и состояния здоровья;
- становление и развитие личности обучающегося в ее самобытности, уникальности, неповторимости.

Достижение поставленных целей при разработке и реализации основной образовательной программы основного общего образования предусматривает решение следующих **основных задач**:

- обеспечение соответствия основной образовательной программы требованиям Федерального государственного образовательного стандарта основного общего образования (ФГОС ООО);
- обеспечение преемственности основного общего и среднего общего образования;
- обеспечение доступности получения качественного основного общего образования, достижение планируемых результатов освоения основной образовательной программы основного общего образования всеми обучающимися, в том числе детьми-инвалидами и детьми с ОВЗ;
- установление требований к воспитанию и социализации обучающихся как части образовательной программы и соответствующему усилению воспитательного потенциала лицея, обеспечению индивидуализированного психолого-педагогического сопровождения каждого учащегося, формированию образовательного базиса, основанного не только на знаниях, но и на соответствующем культурном уровне развития личности, созданию необходимых условий для ее самореализации;
- обеспечение эффективного сочетания урочных и внеурочных форм организации учебных занятий, взаимодействия всех участников образовательных отношений;
- взаимодействие лицея при реализации основной образовательной программы с социальными партнерами;
- выявление и развитие способностей обучающихся, в том числе детей, проявивших выдающиеся способности, детей с ОВЗ и инвалидов, их интересов через систему секций, общественно полезную деятельность, в том числе с использованием возможностей образовательных организаций дополнительного образования;
- организацию интеллектуальных и творческих соревнований, научно-технического творчества, проектной и учебно-исследовательской деятельности;
- участие обучающихся, их родителей (законных представителей), педагогических работников и общественности в проектировании и развитии внутрилицейской социальной среды, лицейского уклада;
- включение учащихся в процессы познания и преобразования внелицейской социальной среды (района, города) для приобретения опыта реального управления и

действия;

- социальное и учебно-исследовательское проектирование, профессиональная ориентация обучающихся при поддержке педагогов, психологов, социальных педагогов, сотрудничество с базовыми предприятиями, учреждениями профессионального образования, центрами профессиональной работы;
- сохранение и укрепление физического, психологического и социального здоровья обучающихся, обеспечение их безопасности.

В результате реализации основной образовательной программы основного общего образования Лицей должен получить выпускника:

- любящего свой край и свое Отечество, знающего русский (родной) язык, уважающего свой народ, его культуру и духовные традиции;
- осознающего и принимающего ценности человеческой жизни, семьи, гражданского общества, многонационального российского народа, человечества;
- активно и заинтересованно познающего мир, осознающего ценность труда, науки и творчества;
- умеющего учиться, осознающего важность образования и самообразования для жизни и деятельности, способного применять полученные знания на практике;
- социально активного, уважающего закон и правопорядок, соизмеряющего свои поступки с нравственными ценностями, осознающего свои обязанности перед семьей, обществом, Отечеством;
- уважающего других людей, умеющего вести конструктивный диалог, достигать взаимопонимания, сотрудничать для достижения общих результатов;
- осознанно выполняющего правила здорового и экологически целесообразного образа жизни, безопасного для человека и окружающей его среды;
- ориентирующегося в мире профессий, понимающего значение профессиональной деятельности для человека в интересах устойчивого развития общества и природы.

1.1.2. Принципы и подходы к формированию образовательной программы основного общего образования.

Методологической основой ФГОС является системно-деятельностный подход, который предполагает:

- воспитание и развитие качеств личности, отвечающих требованиям информационного общества, инновационной экономики, задачам построения российского гражданского общества на основе принципов толерантности, диалога культур и уважения многонационального, поликультурного и поликонфессионального состава;
- формирование соответствующей целям общего образования социальной среды развития обучающихся в системе образования, переход к стратегии социального проектирования и конструирования на основе разработки содержания и технологий образования, определяющих пути и способы достижения желаемого уровня (результата) личностного и познавательного развития обучающихся;
- ориентацию на достижение основного результата образования – развитие на основе освоения универсальных учебных действий, познания и освоения мира личности учащегося, его активной учебно-познавательной деятельности, формирование его готовности к саморазвитию и непрерывному образованию;
- признание решающей роли содержания образования, способов организации образовательной деятельности и учебного сотрудничества в достижении целей личностного и социального развития возрастных, психологических и физиологических

особенностей обучающихся, роли, значения видов деятельности и форм общения при построении образовательного процесса и определении образовательно-воспитательных целей и путей их достижения;

- разнообразие индивидуальных образовательных траекторий и индивидуального развития каждого обучающегося, в том числе детей, проявивших выдающиеся способности, детей-инвалидов и детей с ОВЗ.

Основная образовательная программа формируется с учетом психолого-педагогических особенностей развития детей 11–15 лет, связанных:

- с переходом от учебных действий, характерных для начальной школы и осуществляемых только совместно с классом как учебной общностью и под руководством учителя, от способности только осуществлять принятие заданной педагогом и осмысленной цели к овладению этой учебной деятельностью на уровне основной школы в единстве мотивационно-смыслового и операционно-технического компонентов, становление которой осуществляется в форме учебного исследования, к новой внутренней позиции обучающегося – направленности на самостоятельный познавательный поиск, постановку учебных целей, освоение и самостоятельное осуществление контрольных и оценочных действий, инициативу в организации учебного сотрудничества;
- с осуществлением на каждом возрастном уровне (11–13 и 13–15 лет), благодаря развитию рефлексии общих способов действий и возможностей их переноса в различные учебно-предметные области, качественного преобразования учебных действий: моделирования, контроля и оценки и перехода от самостоятельной постановки учащимися новых учебных задач *к* развитию способности проектирования собственной учебной деятельности и построению жизненных планов во временно́й перспективе;
- с формированием у обучающегося научного типа мышления, который ориентирует его на общекультурные образцы, нормы, эталоны и закономерности взаимодействия с окружающим миром;
- с овладением коммуникативными средствами и способами организации кооперации и сотрудничества, развитием учебного сотрудничества, реализуемого в отношениях учащихся с учителем и сверстниками;
- с изменением формы организации учебной деятельности и учебного сотрудничества от классно-урочной к лабораторно-семинарской и лекционно-лабораторной исследовательской.

Переход обучающегося в основную школу совпадает с первым этапом подросткового развития - переходом к кризису младшего подросткового возраста (11–13 лет, 5–7 классы), характеризующимся началом перехода от детства к взрослости, при котором центральным и специфическим новообразованием в личности подростка является возникновение и развитие самосознания – представления о том, что он уже не ребенок, т. е. чувства взрослости, а также внутренней переориентацией подростка с правил и ограничений, связанных с моралью послушания, на нормы поведения взрослых.

Второй этап подросткового развития (14–15 лет, 8–9 классы), характеризуется:

- бурным, скачкообразным характером развития, т. е. происходящими за сравнительно короткий срок многочисленными качественными изменениями прежних особенностей, интересов и отношений ребенка, появлением у подростка значительных субъективных трудностей и переживаний;
- стремлением подростка к общению и совместной деятельности со сверстниками;
- особой чувствительностью к морально-этическому «кодексу товарищества», в котором заданы важнейшие нормы социального поведения взрослого мира;
- обостренной, в связи с возникновением чувства взрослости, восприимчивостью к усвоению норм, ценностей и способов поведения, которые существуют в мире взрослых и в их отношениях, порождающей интенсивное формирование нравственных понятий и

убеждений, выработку принципов, моральное развитие личности; т.е. моральным развитием личности;

- сложными поведенческими проявлениями, вызванными противоречием между потребностью подростков в признании их взрослыми со стороны окружающих и собственной неуверенностью в этом, проявляющимися в разных формах непослушания, сопротивления и протеста;
- изменением социальной ситуации развития: ростом информационных перегрузок, характером социальных взаимодействий, способами получения информации (СМИ, телевидение, Интернет).

Учет особенностей подросткового возраста, успешность и своевременность формирования новообразований познавательной сферы, качеств и свойств личности связывается с активной позицией учителя, а также с адекватностью построения образовательного процесса и выбором условий и методик обучения.

Объективно необходимое для подготовки к будущей жизни развитие социальной взрослости подростка требует и от родителей (законных представителей) решения соответствующей задачи воспитания подростка в семье, смены прежнего типа отношений на новый.

1.2. Планируемые результаты освоения обучающимися основной образовательной программы основного общего образования

1.2.1. Общие положения

Планируемые результаты освоения основной образовательной программы основного общего образования (ООП ООО) представляют собой систему ведущих целевых установок и ожидаемых результатов освоения всех компонентов, составляющих содержательную основу образовательной программы. Они обеспечивают связь между требованиями ФГОС ООО, образовательным процессом и системой оценки результатов освоения ООП ООО, выступая содержательной и критериальной основой для разработки программ учебных предметов, курсов, учебно-методической литературы, программ воспитания и социализации, с одной стороны, и системы оценки результатов – с другой.

В соответствии с требованиями ФГОС ООО система планируемых результатов – личностных, метапредметных и предметных – устанавливает и описывает классы учебно-познавательных и учебно-практических задач, которые осваивают обучающиеся в ходе обучения, особо выделяя среди них те, которые выносятся на итоговую оценку, в том числе государственную итоговую аттестацию выпускников. Успешное выполнение этих задач требует от обучающихся овладения системой учебных действий (универсальных и специфических для каждого учебного предмета: регулятивных, коммуникативных, познавательных) с учебным материалом и, прежде всего, с опорным учебным материалом, служащим основой для последующего обучения.

В соответствии с реализуемой ФГОС ООО деятельностной парадигмой образования система планируемых результатов строится на основе **уровневого подхода:** выделения ожидаемого уровня актуального развития большинства обучающихся и ближайшей перспективы их развития. Такой подход позволяет определять динамическую картину развития обучающихся, поощрять продвижение обучающихся, выстраивать индивидуальные траектории обучения с учетом зоны ближайшего развития ребенка.

1.2.2. Структура планируемых результатов

Планируемые результаты опираются на **ведущие целевые установки,** отражающие основной, сущностный вклад каждой изучаемой программы в развитие личности обучающихся, их способностей.

В структуре планируемых результатов выделяется **следующие группы:**

1. Личностные результаты освоения основной образовательной программы представлены в соответствии с группой личностных результатов и раскрывают и детализируют основные направленности этих результатов. Оценка достижения этой группы планируемых результатов ведется в ходе процедур, допускающих предоставление и использование **исключительно неперсонифицированной** информации.

2. Метапредметные результаты освоения основной образовательной программы представлены в соответствии с подгруппами универсальных учебных действий, раскрывают и детализируют основные направленности метапредметных результатов.

3. Предметные результаты освоения основной образовательной программы представлены в соответствии с группами результатов учебных предметов, раскрывают и детализируют их.

Предметные результаты приводятся в блоках «Выпускник научится» и «Выпускник получит возможность научиться», относящихся к каждому учебному предмету: «Русский язык», «Литература», «Иностранный язык (английский язык)», «История России. Всеобщая история», «Обществознание», «География», «Математика», «Информатика», «Физика», «Биология», «Химия», «Изобразительное искусство», «Музыка», «Технология», «Физическая культура» и «Основы безопасности жизнедеятельности».

Планируемые предметные результаты освоения родного языка и родной литературы разрабатываются в соответствии с содержанием и особенностями изучения этих курсов учебно-методическими объединениями (УМО) субъектов Российской Федерации.

Планируемые результаты, отнесенные к блоку «Выпускник научится», ориентируют пользователя в том, достижение какого уровня освоения учебных действий с изучаемым опорным учебным материалом ожидается от выпускника. Критериями отбора результатов служат их значимость для решения основных задач образования на данном уровне и необходимость для последующего обучения, а также потенциальная возможность их достижения большинством обучающихся. Иными словами, в этот блок включается такой круг учебных задач, построенных на опорном учебном материале, овладение которыми принципиально необходимо для успешного обучения и социализации и которые могут быть освоены всеми обучающихся.

Достижение планируемых результатов, отнесенных к блоку «Выпускник научится», выносится на итоговое оценивание, которое может осуществляться как в ходе обучения (с помощью накопленной оценки или портфеля индивидуальных достижений), так и в конце обучения, в том числе в форме государственной итоговой аттестации. Оценка достижения планируемых результатов этого блока на уровне ведется с помощью заданий базового уровня, а на уровне действий, составляющих зону ближайшего развития большинства обучающихся, – с помощью заданий повышенного уровня. Успешное выполнение обучающимися заданий базового уровня служит единственным основанием для положительного решения вопроса о возможности перехода на следующий уровень обучения.

В блоке «Выпускник получит возможность научиться» приводятся планируемые результаты, характеризующие систему учебных действий в отношении знаний, умений, навыков, расширяющих и углубляющих понимание опорного учебного материала или выступающих как пропедевтика для дальнейшего изучения данного предмета. Уровень достижений, соответствующий планируемым результатам этого блока, могут продемонстрировать отдельные мотивированные и способные обучающиеся. В

повседневной практике преподавания цели данного блока не отрабатываются со всеми без исключения обучающимися как в силу повышенной сложности учебных действий, так и в силу повышенной сложности учебного материала и/или его пропедевтического характера на данном уровне обучения. Оценка достижения планируемых результатов ведется преимущественно в ходе процедур, допускающих предоставление и использование исключительно неперсонифицированной информации. Соответствующая группа результатов в тексте выделена курсивом.

Задания, ориентированные на оценку достижения планируемых результатов из блока «Выпускник получит возможность научиться», могут включаться в материалы итогового контроля блока «Выпускник научится». Основные цели такого включения – предоставить возможность обучающимся продемонстрировать овладение более высоким (по сравнению с базовым) уровнем достижений и выявить динамику роста численности наиболее подготовленных обучающихся. При этом невыполнение обучающимися заданий, с помощью которых ведется оценка достижения планируемых результатов данного блока, не является препятствием для перехода на следующий уровень обучения. В ряде случаев достижение планируемых результатов этого блока целесообразно вести в ходе текущего и промежуточного оценивания, а полученные результаты фиксировать в виде накопленной оценки (например, в форме портфеля достижений) и учитывать при определении итоговой оценки.

Подобная структура представления планируемых результатов подчеркивает тот факт, что при организации образовательного процесса, направленного на реализацию и достижение планируемых результатов, от учителя требуется использование таких педагогических технологий, которые основаны на дифференциации требований к подготовке обучающихся.

1.2.3. Личностные результаты освоения основной образовательной программы:

1. Российская гражданская идентичность (патриотизм, уважение к Отечеству, к прошлому и настоящему многонационального народа России, чувство ответственности и долга перед Родиной, идентификация себя в качестве гражданина России, субъективная значимость использования русского языка и языков народов России, осознание и ощущение личностной сопричастности судьбе российского народа). Осознание этнической принадлежности, знание истории, языка, культуры своего народа, своего края, основ культурного наследия народов России и человечества (идентичность человека с российской многонациональной культурой, сопричастность истории народов и государств, находившихся на территории современной России); интериоризация гуманистических, демократических и традиционных ценностей многонационального российского общества. Осознанное, уважительное и доброжелательное отношение к истории, культуре, религии, традициям, языкам, ценностям народов России и народов мира.

2. Готовность и способность обучающихся к саморазвитию и самообразованию на основе мотивации к обучению и познанию; готовность и способность осознанному выбору и построению дальнейшей индивидуальной траектории образования на базе ориентировки в мире профессий и профессиональных предпочтений, с учетом устойчивых познавательных интересов.

3. Развитое моральное сознание и компетентность в решении моральных проблем на основе личностного выбора, формирование нравственных чувств и нравственного поведения, осознанного и ответственного отношения к собственным поступкам (способность к нравственному самосовершенствованию; веротерпимость, уважительное отношение к религиозным чувствам, взглядам людей или их отсутствию; знание основных норм морали, нравственных, духовных идеалов, хранимых в культурных традициях народов России, готовность на их основе к сознательному самоограничению в поступках,

поведении, расточительном потребительстве; сформированность представлений об основах светской этики, культуры традиционных религий, их роли в развитии культуры и истории России и человечества, в становлении гражданского общества и российской государственности; понимание значения нравственности, веры и религии в жизни человека, семьи и общества). Сформированность ответственного отношения к учению; уважительного отношения к труду, наличие опыта участия в социально значимом труде. Осознание значения семьи в жизни человека и общества, принятие ценности семейной жизни, уважительное и заботливое отношение к членам своей семьи.

4. Сформированность целостного мировоззрения, соответствующего современному уровню развития науки и общественной практики, учитывающего социальное, культурное, языковое, духовное многообразие современного мира.

5. Осознанное, уважительное и доброжелательное отношение к другому человеку, его мнению, мировоззрению, культуре, языку, вере, гражданской позиции. Готовность и способность вести диалог с другими людьми и достигать в нем взаимопонимания (идентификация себя как полноправного субъекта общения, готовность к конструированию образа партнера по диалогу, готовность к конструированию образа допустимых способов диалога, готовность к конструированию процесса диалога как конвенционирования интересов, процедур, готовность и способность к ведению переговоров).

6. Освоенность социальных норм, правил поведения, ролей и форм социальной жизни в группах и сообществах. Участие в лицейском самоуправлении и общественной жизни в пределах возрастных компетенций с учетом региональных, этнокультурных, социальных и экономических особенностей (формирование готовности к участию в процессе упорядочения социальных связей и отношений, в которые включены и которые формируют сами обучающиеся; включенность в непосредственное гражданское участие, готовность участвовать в жизнедеятельности подросткового общественного объединения, продуктивно взаимодействующего с социальной средой и социальными институтами; идентификация себя в качестве субъекта социальных преобразований, освоение компетентностей в сфере организаторской деятельности; интериоризация ценностей созидательного отношения к окружающей действительности, ценностей социального творчества, ценности продуктивной организации совместной деятельности, самореализации в группе и организации, ценности «другого» как равноправного партнера, формирование компетенций анализа, проектирования, организации деятельности, рефлексии изменений, способов взаимовыгодного сотрудничества, способов реализации собственного лидерского потенциала).

7. Сформированность ценности здорового и безопасного образа жизни; интериоризация правил индивидуального и коллективного безопасного поведения в чрезвычайных ситуациях, угрожающих жизни и здоровью людей, правил поведения на транспорте и на дорогах.

8. Развитость эстетического сознания через освоение художественного наследия народов России и мира, творческой деятельности эстетического характера (способность понимать художественные произведения, отражающие разные этнокультурные традиции; сформированность основ художественной культуры обучающихся как части их общей духовной культуры, как особого способа познания жизни и средства организации общения; эстетическое, эмоционально-ценностное видение окружающего мира; способность к эмоционально-ценностному освоению мира, самовыражению и ориентации в художественном и нравственном пространстве культуры; уважение к истории культуры своего Отечества, выраженной в том числе в понимании красоты человека; потребность в общении с художественными произведениями, сформированность активного отношения к традициям художественной культуры как смысловой, эстетической и личностно-значимой ценности).

9. Сформированность основ экологической культуры, соответствующей современному уровню экологического мышления, наличие опыта экологически ориентированной рефлексивно-оценочной и практической деятельности в жизненных ситуациях (готовность к исследованию природы, к занятиям сельскохозяйственным трудом, к художественно-эстетическому отражению природы, к занятиям туризмом, в том числе экотуризмом, к осуществлению природоохранной деятельности).

1.2.4. Метапредметные результаты освоения ООП

Метапредметные результаты, включают освоенные обучающимися межпредметные понятия и универсальные учебные действия (регулятивные, познавательные, коммуникативные).

Межпредметные понятия.

Условием формирования межпредметных понятий, например таких как система, факт, закономерность, феномен, анализ, синтез является овладение обучающимися основами читательской компетенции, приобретение навыков работы с информацией, участие в проектной деятельности. В основной школе на всех предметах будет продолжена работа по формированию и развитию **основ читательской компетенции.** Обучающиеся овладеют чтением как средством осуществления своих дальнейших планов: продолжения образования и самообразования, осознанного планирования своего актуального и перспективного круга чтения, в том числе досугового, подготовки к трудовой и социальной деятельности. У выпускников будет сформирована потребность в систематическом чтении как средстве познания мира и себя в этом мире, гармонизации отношений человека и общества, создании образа «потребного будущего».

При изучении учебных предметов обучающиеся усовершенствуют приобретённые на первом уровне **навыки работы с информацией** и пополнят их. Они смогут работать с текстами, преобразовывать и интерпретировать содержащуюся в них информацию, в том числе:

• систематизировать, сопоставлять, анализировать, обобщать и интерпретировать информацию, содержащуюся в готовых информационных объектах;

• выделять главную и избыточную информацию, выполнять смысловое свёртывание выделенных фактов, мыслей; представлять информацию в сжатой словесной форме (в виде плана или тезисов) и в наглядно-символической форме (в виде таблиц, графических схем и диаграмм, карт понятий — концептуальных диаграмм, опорных конспектов);

• заполнять и дополнять таблицы, схемы, диаграммы, тексты.

В ходе изучения всех учебных предметов обучающиеся **приобретут опыт проектной деятельности** как особой формы учебной работы, способствующей воспитанию самостоятельности, инициативности, ответственности, повышению мотивации и эффективности учебной деятельности; в ходе реализации исходного замысла на практическом уровне овладеют умением выбирать адекватные стоящей задаче средства, принимать решения, в том числе и в ситуациях неопределённости. Они получат возможность развить способность к разработке нескольких вариантов решений, к поиску нестандартных решений, поиску и осуществлению наиболее приемлемого решения.

Перечень ключевых межпредметных понятий определяется в ходе разработки основной образовательной программы основного общего образования образовательной организации в зависимости от материально-технического оснащения, кадрового потенциала, используемых методов работы и образовательных технологий.

В соответствии ФГОС ООО выделяются три группы универсальных учебных действий: регулятивные, познавательные, коммуникативные.

Регулятивные УУД:

1. Умение самостоятельно определять цели обучения, ставить и формулировать

новые задачи в учебе и познавательной деятельности, развивать мотивы и интересы своей познавательной деятельности. *Обучающийся сможет:*

- анализировать существующие и планировать будущие образовательные результаты;
- идентифицировать собственные проблемы и определять главную проблему;
- выдвигать версии решения проблемы, формулировать гипотезы, предвосхищать конечный результат;
- ставить цель деятельности на основе определенной проблемы и существующих возможностей;
- формулировать учебные задачи как шаги достижения поставленной цели деятельности;
- обосновывать целевые ориентиры и приоритеты ссылками на ценности, указывая и обосновывая логическую последовательность шагов.

2. Умение самостоятельно планировать пути достижения целей, в том числе альтернативные, осознанно выбирать наиболее эффективные способы решения учебных и познавательных задач. *Обучающийся сможет:*

- определять необходимые действие(я) в соответствии с учебной и познавательной задачей и составлять алгоритм их выполнения;
- обосновывать и осуществлять выбор наиболее эффективных способов решения учебных и познавательных задач;
- определять/находить, в том числе из предложенных вариантов, условия для выполнения учебной и познавательной задачи;
- выстраивать жизненные планы на краткосрочное будущее (заявлять целевые ориентиры, ставить адекватные им задачи и предлагать действия, указывая и обосновывая логическую последовательность шагов);
- выбирать из предложенных вариантов и самостоятельно искать средства/ресурсы для решения задачи/достижения цели;
- составлять план решения проблемы (выполнения проекта, проведения исследования);
- определять потенциальные затруднения при решении учебной и познавательной задачи и находить средства для их устранения;
- описывать свой опыт, оформляя его для передачи другим людям в виде технологии решения практических задач определенного класса;
- планировать и корректировать свою индивидуальную образовательную траекторию.

3. Умение соотносить свои действия с планируемыми результатами, осуществлять контроль своей деятельности в процессе достижения результата, определять способы действий в рамках предложенных условий и требований, корректировать свои действия в соответствии с изменяющейся ситуацией. *Обучающийся сможет:*

- определять совместно с педагогом и сверстниками критерии планируемых результатов и критерии оценки своей учебной деятельности;
- систематизировать (в том числе выбирать приоритетные) критерии планируемых результатов и оценки своей деятельности;
- отбирать инструменты для оценивания своей деятельности, осуществлять самоконтроль своей деятельности в рамках предложенных условий и требований;
- оценивать свою деятельность, аргументируя причины достижения или отсутствия планируемого результата;
- находить достаточные средства для выполнения учебных действий в изменяющейся ситуации и/или при отсутствии планируемого результата;
- работая по своему плану, вносить коррективы в текущую деятельность на

основе анализа изменений ситуации для получения запланированных характеристик продукта/результата;

- устанавливать связь между полученными характеристиками продукта и характеристиками процесса деятельности и по завершении деятельности предлагать изменение характеристик процесса для получения улучшенных характеристик продукта;
- сверять свои действия с целью и, при необходимости, исправлять ошибки самостоятельно.

4. Умение оценивать правильность выполнения учебной задачи, собственные возможности ее решения. *Обучающийся сможет:*

- определять критерии правильности (корректности) выполнения учебной задачи;
- анализировать и обосновывать применение соответствующего инструментария для выполнения учебной задачи;
- свободно пользоваться выработанными критериями оценки и самооценки, исходя из цели и имеющихся средств, различая результат и способы действий;
- оценивать продукт своей деятельности по заданным и/или самостоятельно определенным критериям в соответствии с целью деятельности;
- обосновывать достижимость цели выбранным способом на основе оценки своих внутренних ресурсов и доступных внешних ресурсов;
- фиксировать и анализировать динамику собственных образовательных результатов.

5. Владение основами самоконтроля, самооценки, принятия решений и осуществления осознанного выбора в учебной и познавательной. *Обучающийся сможет:*

- наблюдать и анализировать собственную учебную и познавательную деятельность и деятельность других обучающихся в процессе взаимопроверки;
- соотносить реальные и планируемые результаты индивидуальной образовательной деятельности и делать выводы;
- принимать решение в учебной ситуации и нести за него ответственность;
- самостоятельно определять причины своего успеха или неуспеха и находить способы выхода из ситуации неуспеха;
- ретроспективно определять, какие действия по решению учебной задачи или параметры этих действий привели к получению имеющегося продукта учебной деятельности;
- демонстрировать приемы регуляции психофизиологических/ эмоциональных состояний для достижения эффекта успокоения (устранения эмоциональной напряженности), эффекта восстановления (ослабления проявлений утомления), эффекта активизации (повышения психофизиологической реактивности).

Познавательные УУД:

1. Умение определять понятия, создавать обобщения, устанавливать аналогии,

классифицировать, самостоятельно выбирать основания и критерии для классификации, устанавливать причинно-следственные связи, строить логическое рассуждение, умозаключение (индуктивное, дедуктивное, по аналогии) и делать выводы. *Обучающийся сможет:*

- подбирать слова, соподчиненные ключевому слову, определяющие его признаки и свойства;
- выстраивать логическую цепочку, состоящую из ключевого слова и соподчиненных ему слов;
- выделять общий признак двух или нескольких предметов или явлений и объяснять их сходство;
- объединять предметы и явления в группы по определенным признакам,

сравнивать, классифицировать и обобщать факты и явления;

- выделять явление из общего ряда других явлений;
- определять обстоятельства, которые предшествовали возникновению связи между явлениями, из этих обстоятельств выделять определяющие, способные быть причиной данного явления, выявлять причины и следствия явлений;
- строить рассуждение от общих закономерностей к частным явлениям и от частных явлений к общим закономерностям;
- строить рассуждение на основе сравнения предметов и явлений, выделяя при этом общие признаки;
- излагать полученную информацию, интерпретируя ее в контексте решаемой задачи;
- самостоятельно указывать на информацию, нуждающуюся в проверке, предлагать и применять способ проверки достоверности информации;
- вербализовать эмоциональное впечатление, оказанное на него источником;
- объяснять явления, процессы, связи и отношения, выявляемые в ходе познавательной и исследовательской деятельности (приводить объяснение с изменением формы представления; объяснять, детализируя или обобщая; объяснять с заданной точки зрения);
- выявлять и называть причины события, явления, в том числе возможные / наиболее вероятные причины, возможные последствия заданной причины, самостоятельно осуществляя причинно-следственный анализ;
- делать вывод на основе критического анализа разных точек зрения, подтверждать вывод собственной аргументацией или самостоятельно полученными данными.

2. Умение создавать, применять и преобразовывать знаки и символы, модели и схемы для решения учебных и познавательных задач. *Обучающийся сможет:*

- обозначать символом и знаком предмет и/или явление;
- определять логические связи между предметами и/или явлениями, обозначать данные логические связи с помощью знаков в схеме;
- создавать абстрактный или реальный образ предмета и/или явления;
- строить модель/схему на основе условий задачи и/или способа ее решения;
- создавать вербальные, вещественные и информационные модели с выделением существенных характеристик объекта для определения способа решения задачи в соответствии с ситуацией;
- преобразовывать модели с целью выявления общих законов, определяющих данную предметную область;
- переводить сложную по составу (многоаспектную) информацию из графического или формализованного (символьного) представления в текстовое, и наоборот;
- строить схему, алгоритм действия, исправлять или восстанавливать неизвестный ранее алгоритм на основе имеющегося знания об объекте, к которому применяется алгоритм;
- строить доказательство: прямое, косвенное, от противного;
- анализировать/рефлексировать опыт разработки и реализации учебного проекта, исследования (теоретического, эмпирического) на основе предложенной проблемной ситуации, поставленной цели и/или заданных критериев оценки продукта/результата.

3. Смысловое чтение. *Обучающийся сможет:*

- находить в тексте требуемую информацию (в соответствии с целями своей деятельности);
- ориентироваться в содержании текста, понимать целостный смысл текста,

структурировать текст;

- устанавливать взаимосвязь описанных в тексте событий, явлений, процессов;
- резюмировать главную идею текста;
- преобразовывать текст, «переводя» его в другую модальность, интерпретировать текст (художественный и нехудожественный – учебный, научно-популярный, информационный, текст non-fiction);
- критически оценивать содержание и форму текста.

4. Формирование и развитие экологического мышления, умение применять его в познавательной, коммуникативной, социальной практике и профессиональной ориентации. *Обучающийся сможет:*

- определять свое отношение к природной среде;
- анализировать влияние экологических факторов на среду обитания живых организмов;
- проводить причинный и вероятностный анализ экологических ситуаций;
- прогнозировать изменения ситуации при смене действия одного фактора на действие другого фактора;
- распространять экологические знания и участвовать в практических делах по защите окружающей среды;
- выражать свое отношение к природе через рисунки, сочинения, модели, проектные работы.

5. Развитие мотивации к овладению культурой активного использования словарей и других поисковых систем. *Обучающийся сможет:*

- определять необходимые ключевые поисковые слова и запросы;
- осуществлять взаимодействие с электронными поисковыми системами, словарями;
- формировать множественную выборку из поисковых источников для объективизации результатов поиска;
- соотносить полученные результаты поиска со своей деятельностью.

Коммуникативные УУД:

1. Умение организовывать учебное сотрудничество и совместную деятельность с учителем и сверстниками; работать индивидуально и в группе: находить общее решение и разрешать конфликты на основе согласования позиций и учета интересов; формулировать, аргументировать и отстаивать свое мнение. *Обучающийся сможет:*

– определять возможные роли в совместной деятельности;

– играть определенную роль в совместной деятельности;

– принимать позицию собеседника, понимая позицию другого, различать в его речи: мнение (точку зрения), доказательство (аргументы), факты; гипотезы, аксиомы, теории;

– определять свои действия и действия партнера, которые способствовали или препятствовали продуктивной коммуникации;

– строить позитивные отношения в процессе учебной и познавательной деятельности;

– корректно и аргументированно отстаивать свою точку зрения, в дискуссии уметь выдвигать контраргументы, перефразировать свою мысль (владение механизмом эквивалентных замен);

– критически относиться к собственному мнению, с достоинством признавать ошибочность своего мнения (если оно таково) и корректировать его;

– предлагать альтернативное решение в конфликтной ситуации;

– выделять общую точку зрения в дискуссии;

– договариваться о правилах и вопросах для обсуждения в соответствии с

поставленной перед группой задачей;

– организовывать учебное взаимодействие в группе (определять общие цели, распределять роли, договариваться друг с другом и т. д.);

– устранять в рамках диалога разрывы в коммуникации, обусловленные непониманием/неприятием со стороны собеседника задачи, формы или содержания диалога.

2. Умение осознанно использовать речевые средства в соответствии с задачей коммуникации для выражения своих чувств, мыслей и потребностей для планирования и регуляции своей деятельности; владение устной и письменной речью, монологической контекстной речью. *Обучающийся сможет:*

- определять задачу коммуникации и в соответствии с ней отбирать речевые средства;
- отбирать и использовать речевые средства в процессе коммуникации с другими людьми (диалог в паре, в малой группе и т. д.);
- представлять в устной или письменной форме развернутый план собственной деятельности;
- соблюдать нормы публичной речи, регламент в монологе и дискуссии в соответствии с коммуникативной задачей;
- высказывать и обосновывать мнение (суждение) и запрашивать мнение партнера в рамках диалога;
- принимать решение в ходе диалога и согласовывать его с собеседником;
- создавать письменные «клишированные» и оригинальные тексты с использованием необходимых речевых средств;
- использовать вербальные средства (средства логической связи) для выделения смысловых блоков своего выступления;
- использовать невербальные средства или наглядные материалы, подготовленные/отобранные под руководством учителя;
- делать оценочный вывод о достижении цели коммуникации непосредственно после завершения коммуникативного контакта и обосновывать его.

3. Формирование и развитие компетентности в области использования информационно-коммуникационных технологий (далее – ИКТ). *Обучающийся сможет:*

- целенаправленно искать и использовать информационные ресурсы, необходимые для решения учебных и практических задач с помощью средств ИКТ;
- выбирать, строить и использовать адекватную информационную модель для передачи своих мыслей средствами естественных и формальных языков в соответствии с условиями коммуникации;
- выделять информационный аспект задачи, оперировать данными, использовать модель решения задачи;
- использовать компьютерные технологии (включая выбор адекватных задаче инструментальных программно-аппаратных средств и сервисов) для решения информационных и коммуникационных учебных задач, в том числе: вычисление, написание писем, сочинений, докладов, рефератов, создание презентаций и др.;
- использовать информацию с учетом этических и правовых норм;
- создавать информационные ресурсы разного типа и для разных аудиторий, соблюдать информационную гигиену и правила информационной безопасности.

1.2.5. Предметные результаты

1.2.5.1. Русский язык

Выпускник научится:

- владеть навыками работы с учебной книгой, словарями и другими информационными источниками, включая СМИ и ресурсы Интернета;
- владеть навыками различных видов чтения (изучающим, ознакомительным, просмотровым) и информационной переработки прочитанного материала;
- владеть различными видами аудирования (с полным пониманием, с пониманием основного содержания, с выборочным извлечением информации) и информационной переработки текстов различных функциональных разновидностей языка;
- адекватно понимать, интерпретировать и комментировать тексты различных функционально-смысловых типов речи (повествование, описание, рассуждение) и функциональных разновидностей языка;
- участвовать в диалогическом и полилогическом общении, создавать устные монологические высказывания разной коммуникативной направленности в зависимости от целей, сферы и ситуации общения с соблюдением норм современного русского литературного языка и речевого этикета;
- создавать и редактировать письменные тексты разных стилей и жанров с соблюдением норм современного русского литературного языка и речевого этикета;
- анализировать текст с точки зрения его темы, цели, основной мысли, основной и дополнительной информации, принадлежности к функционально-смысловому типу речи и функциональной разновидности языка;
- использовать знание алфавита при поиске информации;
- различать значимые и незначимые единицы языка;
- проводить фонетический и орфоэпический анализ слова;
- классифицировать и группировать звуки речи по заданным признакам, слова по заданным параметрам их звукового состава;
- членить слова на слоги и правильно их переносить;
- определять место ударного слога, наблюдать за перемещением ударения при изменении формы слова, употреблять в речи слова и их формы в соответствии с акцентологическими нормами;
- опознавать морфемы и членить слова на морфемы на основе смыслового, грамматического и словообразовательного анализа; характеризовать морфемный состав слова, уточнять лексическое значение слова с опорой на его морфемный состав;
- проводить морфемный и словообразовательный анализ слов;
- проводить лексический анализ слова;
- опознавать лексические средства выразительности и основные виды тропов (метафора, эпитет, сравнение, гипербола, олицетворение);
- опознавать самостоятельные части речи и их формы, а также служебные части речи и междометия;
- проводить морфологический анализ слова;
- применять знания и умения по морфемике и словообразованию при проведении морфологического анализа слов;
- опознавать основные единицы синтаксиса (словосочетание, предложение, текст);
- анализировать различные виды словосочетаний и предложений с точки зрения их структурно-смысловой организации и функциональных особенностей;
- находить грамматическую основу предложения;

- распознавать главные и второстепенные члены предложения;
- опознавать предложения простые и сложные, предложения осложненной структуры;
- проводить синтаксический анализ словосочетания и предложения;
- соблюдать основные языковые нормы в устной и письменной речи;
- опираться на фонетический, морфемный, словообразовательный и морфологический анализ в практике правописания ;
- опираться на грамматико-интонационный анализ при объяснении расстановки знаков препинания в предложении;
- использовать орфографические словари.

Выпускник получит возможность научиться:

- *анализировать речевые высказывания с точки зрения их соответствия ситуации общения и успешности в достижении прогнозируемого результата; понимать основные причины коммуникативных неудач и уметь объяснять их;*
- *оценивать собственную и чужую речь с точки зрения точного, уместного и выразительного словоупотребления;*
- *опознавать различные выразительные средства языка;*
- *писать конспект, отзыв, тезисы, рефераты, статьи, рецензии, доклады, интервью, очерки, доверенности, резюме и другие жанры;*
- *осознанно использовать речевые средства в соответствии с задачей коммуникации для выражения своих чувств, мыслей и потребностей; планирования и регуляции своей деятельности;*
- *участвовать в разных видах обсуждения, формулировать собственную позицию и аргументировать ее, привлекая сведения из жизненного и читательского опыта;*
- *характеризовать словообразовательные цепочки и словообразовательные гнезда;*
- *использовать этимологические данные для объяснения правописания и лексического значения слова;*
- *самостоятельно определять цели своего обучения, ставить и формулировать для себя новые задачи в учебе и познавательной деятельности, развивать мотивы и интересы своей познавательной деятельности;*
- *самостоятельно планировать пути достижения целей, в том числе альтернативные, осознанно выбирать наиболее эффективные способы решения учебных и познавательных задач.*

1.2.5.2. Литература

В соответствии с Федеральным государственным образовательным стандартом основного общего образования **предметными результатами** изучения предмета «Литература» являются:

- осознание значимости чтения и изучения литературы для своего дальнейшего развития; формирование потребности в систематическом чтении как средстве познания мира и себя в этом мире, как в способе своего эстетического и интеллектуального удовлетворения;
- восприятие литературы как одной из основных культурных ценностей народа (отражающей его менталитет, историю, мировосприятие) и человечества (содержащей смыслы, важные для человечества в целом);
- обеспечение культурной самоидентификации, осознание коммуникативно-эстетических возможностей родного языка на основе изучения выдающихся произведений российской культуры, культуры своего народа, мировой культуры;

- воспитание квалифицированного читателя со сформированным эстетическим вкусом, способного аргументировать свое мнение и оформлять его словесно в устных и письменных высказываниях разных жанров, создавать развернутые высказывания аналитического и интерпретирующего характера, участвовать в обсуждении прочитанного, сознательно планировать свое досуговое чтение;
- развитие способности понимать литературные художественные произведения, воплощающие разные этнокультурные традиции;
- овладение процедурами эстетического и смыслового анализа текста на основе понимания принципиальных отличий литературного художественного текста от научного, делового, публицистического и т. п., формирование умений воспринимать, анализировать, критически оценивать и интерпретировать прочитанное, осознавать художественную картину жизни, отраженную в литературном произведении, на уровне не только эмоционального восприятия, но и интеллектуального осмысления.

Устное народное творчество

Выпускник научится:

- осознанно воспринимать и понимать фольклорный текст; различать фольклорные и литературные произведения, обращаться к пословицам, поговоркам, фольклорным образам, традиционным фольклорным приёмам в различных ситуациях речевого общения, сопоставлять фольклорную сказку и её интерпретацию средствами других искусств (иллюстрация, мультипликация, художественный фильм);
- выделять нравственную проблематику фольклорных текстов как основу для развития представлений о нравственном идеале своего и русского народов, формирования представлений о русском национальном характере;
- видеть черты русского национального характера в героях русских сказок и былин, видеть черты национального характера своего народа в героях народных сказок и былин;
- учитывая жанрово-родовые признаки произведений устного народного творчества, выбирать фольклорные произведения для самостоятельного чтения;
- целенаправленно использовать малые фольклорные жанры в своих устных и письменных высказываниях;
- определять с помощью пословицы жизненную/вымышленную ситуацию;
- выразительно читать сказки и былины, соблюдая соответствующий интонационный рисунок устного рассказывания;
- пересказывать сказки, чётко выделяя сюжетные линии, не пропуская значимых композиционных элементов, используя в своей речи характерные для народных сказок художественные приёмы;
- выявлять в сказках характерные художественные приёмы и на этой основе определять жанровую разновидность сказки, отличать литературную сказку от фольклорной;
- видеть необычное в обычном, устанавливать неочевидные связи между предметами, явлениями, действиями, отгадывая или сочиняя загадку.

Выпускник получит возможность научиться:

- *сравнивая сказки, принадлежащие разным народам, видеть в них воплощение нравственного идеала конкретного народа (находить общее и различное с идеалом русского и своего народов);*
- *•рассказывать о самостоятельно прочитанной сказке, былине, обосновывая свой выбор;*
- *сочинять сказку (в том числе и по пословице), былину и/или придумывать сюжетные линии;*

- *сравнивая произведения героического эпоса разных народов (былину и сагу, былину и сказание), определять черты национального характера;*
- *выбирать произведения устного народного творчества разных народов для самостоятельного чтения, руководствуясь конкретными целевыми установками;*
- *устанавливать связи между фольклорными произведениями разных народов на уровне тематики, проблематики, образов (по принципу сходства и различия).*

Древнерусская литература. Русская литература XVIII в. Русская литература XIX-XX вв. Литература народов России. Зарубежная литература

Выпускник научится:

- осознанно воспринимать художественное произведение в единстве формы и содержания; адекватно понимать художественный текст и давать его смысловой анализ; интерпретировать прочитанное, устанавливать поле читательских ассоциаций, отбирать произведения для чтения;
- воспринимать художественный текст как произведение искусства, послание автора читателю, современнику и потомку;
- определять для себя актуальную и перспективную цели чтения художественной литературы; выбирать произведения для самостоятельного чтения;
- выявлять и интерпретировать авторскую позицию, определяя своё к ней отношение, и на этой основе формировать собственные ценностные ориентации;
- определять актуальность произведений для читателей разных поколений и вступать в диалог с другими читателями;
- анализировать и истолковывать произведения разной жанровой природы, аргументированно формулируя своё отношение к прочитанному;
- создавать собственный текст аналитического и интерпретирующего характера в различных форматах;
- сопоставлять произведение словесного искусства и его воплощение в других искусствах;
- работать с разными источниками информации и владеть основными способами её обработки и презентации.

Выпускник получит возможность научиться:

- *выбирать путь анализа произведения, адекватный жанрово-родовой природе художественного текста;*
- *дифференцировать элементы поэтики художественного текста, видеть их художественную и смысловую функцию;*
- *сопоставлять «чужие» тексты интерпретирующего характера, аргументированно оценивать их;*
- *оценивать интерпретацию художественного текста, созданную средствами других искусств;*
- *создавать собственную интерпретацию изученного текста средствами других искусств;*
- *сопоставлять произведения русской и мировой литературы самостоятельно (или под руководством учителя), определяя линии сопоставления, выбирая аспект для сопоставительного анализа;*
- *вести самостоятельную проектно-исследовательскую деятельность и оформлять её результаты в разных форматах (работа исследовательского характера, реферат, проект).*

1.2.5.3. Иностранный язык (английский язык)

Коммуникативные умения.

Говорение. Диалогическая речь.

Выпускник научится:

- вести диалог (диалог этикетного характера, диалог–расспрос, диалог-побуждение к действию; комбинированный диалог) в стандартных ситуациях неофициального общения в рамках освоенной тематики, соблюдая нормы речевого этикета, принятые в стране изучаемого языка.

Выпускник получит возможность научиться:

- *вести диалог-обмен мнениями;*
- *брать и давать интервью;*
- *вести диалог-расспрос на основе нелинейного текста (таблицы, диаграммы и т. д.).*

Говорение. Монологическая речь

Выпускник научится:

- строить связное монологическое высказывание с опорой на зрительную наглядность и/или вербальные опоры (ключевые слова, план, вопросы) в рамках освоенной тематики;
- описывать события с опорой на зрительную наглядность и/или вербальную опору (ключевые слова, план, вопросы);
- давать краткую характеристику реальных людей и литературных персонажей;
- передавать основное содержание прочитанного текста с опорой или без опоры на текст, ключевые слова/ план/ вопросы;
- описывать картинку/ фото с опорой или без опоры на ключевые слова/ план/ вопросы.

Выпускник получит возможность научиться:

- *делать сообщение на заданную тему на основе прочитанного;*
- *комментировать факты из прочитанного/ прослушанного текста, выражать и аргументировать свое отношение к прочитанному/ прослушанному;*
- *кратко высказываться без предварительной подготовки на заданную тему в соответствии с предложенной ситуацией общения;*
- *кратко высказываться с опорой на нелинейный текст (таблицы, диаграммы, расписание и т. п.);*
- *кратко излагать результаты выполненной проектной работы.*

Аудирование.

Выпускник научится:

- воспринимать на слух и понимать основное содержание несложных аутентичных текстов, содержащих некоторое количество неизученных языковых явлений;
- воспринимать на слух и понимать нужную/интересующую/ запрашиваемую информацию в аутентичных текстах, содержащих как изученные языковые явления, так и некоторое количество неизученных языковых явлений.

Выпускник получит возможность научиться:

- *выделять основную тему в воспринимаемом на слух тексте;*
- *использовать контекстуальную или языковую догадку при восприятии на слух текстов, содержащих незнакомые слова.*

Чтение.

Выпускник научится:

- читать и понимать основное содержание несложных аутентичных текстов, содержащие отдельные неизученные языковые явления;
- читать и находить в несложных аутентичных текстах, содержащих отдельные неизученные языковые явления, нужную/интересующую/ запрашиваемую информацию, представленную в явном и в неявном виде;

- читать и полностью понимать несложные аутентичные тексты, построенные на изученном языковом материале;
- выразительно читать вслух небольшие построенные на изученном языковом материале аутентичные тексты, демонстрируя понимание прочитанного.

Выпускник получит возможность научиться:

- *устанавливать причинно-следственную взаимосвязь фактов и событий, изложенных в несложном аутентичном тексте;*
- *восстанавливать текст из разрозненных абзацев или путем добавления выпущенных фрагментов.*

Письменная речь.

Выпускник научится:

- заполнять анкеты и формуляры, сообщая о себе основные сведения (имя, фамилия, пол, возраст, гражданство, национальность, адрес и т. д.);
- писать короткие поздравления с днем рождения и другими праздниками, с употреблением формул речевого этикета, принятых в стране изучаемого языка, выражать пожелания (объемом 30–40 слов, включая адрес);
- писать личное письмо в ответ на письмо-стимул с употреблением формул речевого этикета, принятых в стране изучаемого языка: сообщать краткие сведения о себе и запрашивать аналогичную информацию о друге по переписке; выражать благодарность, извинения, просьбу; давать совет и т. д. (объемом 100–120 слов, включая адрес);
- писать небольшие письменные высказывания с опорой на образец/ план.

Выпускник получит возможность научиться:

- *делать краткие выписки из текста с целью их использования в собственных устных высказываниях;*
- *писать электронное письмо (e-mail) зарубежному другу в ответ на электронное письмо-стимул;*
- *составлять план/ тезисы устного или письменного сообщения;*
- *кратко излагать в письменном виде результаты проектной деятельности;*
- *писать небольшое письменное высказывание с опорой на нелинейный текст (таблицы, диаграммы и т. п.).*

Языковые навыки и средства оперирования ими.

Орфография и пунктуация.

Выпускник научится:

- правильно писать изученные слова;
- правильно ставить знаки препинания в конце предложения: точку в конце повествовательного предложения, вопросительный знак в конце вопросительного предложения, восклицательный знак в конце восклицательного предложения;
- расставлять в личном письме знаки препинания, диктуемые его форматом, в соответствии с нормами, принятыми в стране изучаемого языка.

Выпускник получит возможность научиться:

- *сравнивать и анализировать буквосочетания английского языка и их транскрипцию.*

Фонетическая сторона речи.

Выпускник научится:

- различать на слух и адекватно, без фонематических ошибок, ведущих к сбою коммуникации, произносить слова изучаемого иностранного языка;
- соблюдать правильное ударение в изученных словах;
- различать коммуникативные типы предложений по их интонации;
- членить предложение на смысловые группы;

- адекватно, без ошибок, ведущих к сбою коммуникации, произносить фразы с точки зрения их ритмико-интонационных особенностей (побудительное предложение; общий, специальный, альтернативный и разделительный вопросы), в том числе, соблюдая правило отсутствия фразового ударения на служебных словах.

Выпускник получит возможность научиться:

- *выражать модальные значения, чувства и эмоции с помощью интонации;*
- *различать британские и американские варианты английского языка в прослушанных высказываниях.*
-

Лексическая сторона речи

Выпускник научится:

- узнавать в письменном и звучащем тексте изученные лексические единицы (слова, словосочетания, реплики-клише речевого этикета), в том числе многозначные в пределах тематики основной школы;
- употреблять в устной и письменной речи в их основном значении изученные лексические единицы (слова, словосочетания, реплики-клише речевого этикета), в том числе многозначные, в пределах тематики основной школы в соответствии с решаемой коммуникативной задачей;
- соблюдать существующие в английском языке нормы лексической сочетаемости;
- распознавать и образовывать родственные слова с использованием словосложения и конверсии в пределах тематики основной школы в соответствии с решаемой коммуникативной задачей;
- распознавать и образовывать родственные слова с использованием аффиксации в пределах тематики основной школы в соответствии с решаемой коммуникативной задачей:
  - глаголы при помощи аффиксов *dis-, mis-, re-, -ze/-ise*;
  - имена существительные при помощи суффиксов *-or/ -er, -ist , -sion/-tion, -nce/-ence, -ment, -ity , -ness, -ship, -ing*;
  - имена прилагательные при помощи аффиксов *inter-*; *-y, -ly, -ful , -al , -ic, -ian/an, -ing*; *-ous, -able/ible, -less, -ive*;
  - наречия при помощи суффикса *-ly*;
  - имена существительные, имена прилагательные, наречия при помощи отрицательных префиксов *un-, im-/in-*;
  - числительные при помощи суффиксов *-teen, -ty*; *-th*.

Выпускник получит возможность научиться:

- *распознавать и употреблять в речи в нескольких значениях многозначные слова, изученные в пределах тематики основной школы;*
- *знать различия между явлениями синонимии и антонимии; употреблять в речи изученные синонимы и антонимы адекватно ситуации общения;*
- *распознавать и употреблять в речи наиболее распространенные фразовые глаголы;*
- *распознавать принадлежность слов к частям речи по аффиксам;*
- *распознавать и употреблять в речи различные средства связи в тексте для обеспечения его целостности (firstly, to begin with, however, as for me, finally, at last, etc.);*
- *использовать языковую догадку в процессе чтения и аудирования (догадываться о значении незнакомых слов по контексту, по сходству с русским/ родным языком, по словообразовательным элементам.*

Грамматическая сторона речи

Выпускник научится:

- оперировать в процессе устного и письменного общения основными синтаксическими конструкциями и морфологическими формами в соответствии с коммуникативной задачей в коммуникативно-значимом контексте:
- распознавать и употреблять в речи различные коммуникативные типы предложений: повествовательные (в утвердительной и отрицательной форме) вопросительные (общий, специальный, альтернативный и разделительный вопросы), побудительные (в утвердительной и отрицательной форме) и восклицательные;
- распознавать и употреблять в речи распространенные и нераспространенные простые предложения, в том числе с несколькими обстоятельствами, следующими в определенном порядке;
- распознавать и употреблять в речи предложения с начальным *It*;
- распознавать и употреблять в речи предложения с начальным *There + to be*;
- распознавать и употреблять в речи сложносочиненные предложения с сочинительными союзами *and, but, or*;
- распознавать и употреблять в речи сложноподчиненные предложения с союзами и союзными словами *because, if, that, who, which, what, when, where, how, why*;
- использовать косвенную речь в утвердительных и вопросительных предложениях в настоящем и прошедшем времени;
- распознавать и употреблять в речи условные предложения реального характера (Conditional I – *If I see Jim, I'll invite him to our school party*) и нереального характера (Conditional II – *If I were you, I would start learning French);*
- распознавать и употреблять в речи имена существительные в единственном числе и во множественном числе, образованные по правилу, и исключения;
- распознавать и употреблять в речи существительные с определенным/ неопределенным/нулевым артиклем;
- распознавать и употреблять в речи местоимения: личные (в именительном и объектном падежах, в абсолютной форме), притяжательные, возвратные, указательные, неопределенные и их производные, относительные, вопросительные;
- распознавать и употреблять в речи имена прилагательные в положительной, сравнительной и превосходной степенях, образованные по правилу, и исключения;
- распознавать и употреблять в речи наречия времени и образа действия и слова, выражающие количество (*many*/*much, few*/*a few, little*/*a little*); наречия в положительной, сравнительной и превосходной степенях, образованные по правилу и исключения;
- распознавать и употреблять в речи количественные и порядковые числительные;
- распознавать и употреблять в речи глаголы в наиболее употребительных временных формах действительного залога: Present Simple, Future Simple и Past Simple, Present и Past Continuous, Present Perfect;
- распознавать и употреблять в речи различные грамматические средства для выражения будущего времени: Simple Future*, to be going to,* Present Continuous*;*
- распознавать и употреблять в речи модальные глаголы и их эквиваленты (*may, can, could, be able to, must, have to, should*);
- распознавать и употреблять в речи глаголы в следующих формах страдательного залога: Present Simple Passive, Past Simple Passive;
- распознавать и употреблять в речи предлоги места, времени, направления; предлоги, употребляемые при глаголах в страдательном залоге.

Выпускник получит возможность научиться:

- *распознавать сложноподчиненные предложения с придаточными: времени с союзом since; цели с союзом so that; условия с союзом unless; определительными с союзами who, which, that;*
- *распознавать и употреблять в речи сложноподчиненные предложения с союзами whoever, whatever, however, whenever;*
- *распознавать и употреблять в речи предложения с конструкциями as ... as; not so ... as; either ... or; neither ... nor;*
- *распознавать и употреблять в речи предложения с конструкцией I wish;*
- *распознавать и употреблять в речи конструкции с глаголами на -ing: to love/hate doing something; Stop talking;*
- *распознавать и употреблять в речи конструкции It takes me ...to do something; to look / feel / be happy;*
- *распознавать и употреблять в речи определения, выраженные прилагательными, в правильном порядке их следования;*
- *распознавать и употреблять в речи глаголы во временных формах действительного залога: Past Perfect, Present Perfect Continuous, Future-in-the-Past;*
- *распознавать и употреблять в речи глаголы в формах страдательного залога Future Simple Passive, Present Perfect Passive;*
- *распознавать и употреблять в речи модальные глаголы need, shall, might, would;*
- *распознавать по формальным признакам и понимать значение неличных форм глагола (инфинитива, герундия, причастия I и II, отглагольного существительного) без различения их функций и употреблять их в речи;*
- *распознавать и употреблять в речи словосочетания «Причастие I+существительное» (a playing child) и «Причастие II+существительное» (a written poem).*

Социокультурные знания и умения

Выпускник научится:

- употреблять в устной и письменной речи в ситуациях формального и неформального общения основные нормы речевого этикета, принятые в странах изучаемого языка;
- представлять родную страну и культуру на английском языке;
- понимать социокультурные реалии при чтении и аудировании в рамках изученного материала.

Выпускник получит возможность научиться:

- *использовать социокультурные реалии при создании устных и письменных высказываний;*
- *находить сходство и различие в традициях родной страны и страны/стран изучаемого языка.*

Компенсаторные умения

Выпускник научится:

- выходить из положения при дефиците языковых средств: использовать переспрос при говорении.

Выпускник получит возможность научиться:

- *использовать перифраз, синонимические и антонимические средства при говорении;*
- *пользоваться языковой и контекстуальной догадкой при аудировании и чтении.*

1.2.5.4. История России. Всеобщая история

Предметные результаты освоения курса истории на уровне основного общего образования предполагают, что у обучающегося сформированы:

- целостные представления об историческом пути человечества, разных народов и государств как необходимой основы миропонимания и познания современного общества; о преемственности исторических эпох и непрерывности исторических процессов; о месте и роли России в мировой истории;
- базовые исторические знания об основных этапах и закономерностях развития человеческого общества с древности до наших дней;
- способность применять понятийный аппарат исторического знания и приемы исторического анализа для раскрытия сущности и значения событий и явлений прошлого и современности;
- способность применять исторические знания для осмысления общественных событий и явлений прошлого и современности;
- умение искать, анализировать, систематизировать и оценивать историческую информацию различных исторических и современных источников, раскрывая ее социальную принадлежность и познавательную ценность; способность определять и аргументировать свое отношение к ней;
- умение работать с письменными, изобразительными и вещественными историческими источниками, понимать и интерпретировать содержащуюся в них информацию;
- уважение к мировому и отечественному историческому наследию, культуре своего и других народов; готовность применять исторические знания для выявления и сохранения исторических и культурных памятников своей страны и мира.

История Древнего мира (5 класс)

Выпускник научится:

• определять место исторических событий во времени, объяснять смысл основных хронологических понятий, терминов (тысячелетие, век, до нашей эры, нашей эры);

• использовать историческую карту как источник информации о расселении человеческих общностей в эпохи первобытности и Древнего мира, расположении древних цивилизаций и государств, местах важнейших событий;

• проводить поиск информации в отрывках исторических текстов, материальных памятниках Древнего мира;

• описывать условия существования, основные занятия, образ жизни людей в древности, памятники древней культуры; рассказывать о событиях древней истории;

• раскрывать характерные, существенные черты: а) форм государственного устройства древних обществ (с использованием понятий «деспотия», «полис», «республика», «закон», «империя», «метрополия», «колония» и др.); б) положения основных групп населения в древневосточных и античных обществах (правители и подданные, свободные и рабы); в) религиозных верований людей в древности;

• объяснять, в чем заключались назначение и художественные достоинства памятников древней культуры: архитектурных сооружений, предметов быта, произведений искусства;

• давать оценку наиболее значительным событиям и личностям древней истории.

Выпускник получит возможность научиться:

• давать характеристику общественного строя древних государств;

• сопоставлять свидетельства различных исторических источников, выявляя в них общее и различия;

• видеть проявления влияния античного искусства в окружающей среде;

• *высказывать суждения о значении и месте исторического и культурного наследия древних обществ в мировой истории.*

История Средних веков. От Древней Руси к Российскому государству (VIII – XV вв.) (6 класс)

Выпускник научится:

• локализовать во времени общие рамки и события Средневековья, этапы становления и развития Российского государства; соотносить хронологию истории Руси и всеобщей истории;

• использовать историческую карту как источник информации о территории, об экономических и культурных центрах Руси и других государств в Средние века, о направлениях крупнейших передвижений людей – походов, завоеваний, колонизаций и др.;

• проводить поиск информации в исторических текстах, материальных исторических памятниках Средневековья;

• составлять описание образа жизни различных групп населения в средневековых обществах на Руси и в других странах, памятников материальной и художественной культуры; рассказывать о значительных событиях средневековой истории;

• раскрывать характерные, существенные черты: а) экономических и социальных отношений, политического строя на Руси и в других государствах; б) ценностей, господствовавших в средневековых обществах, религиозных воззрений, представлений средневекового человека о мире;

• объяснять причины и следствия ключевых событий отечественной и всеобщей истории Средних веков;

• сопоставлять развитие Руси и других стран в период Средневековья, показывать общие черты и особенности (в связи с понятиями «политическая раздробленность», «централизованное государство» и др.);

• давать оценку событиям и личностям отечественной и всеобщей истории Средних веков.

Выпускник получит возможность научиться:

• *давать сопоставительную характеристику политического устройства государств Средневековья (Русь, Запад, Восток);*

• *сравнивать свидетельства различных исторических источников, выявляя в них общее и различия;*

• *составлять на основе информации учебника и дополнительной литературы описания памятников средневековой культуры Руси и других стран, объяснять, в чем заключаются их художественные достоинства и значение.*

История Нового времени. Россия в XVI – XIX веках (7–9 класс)

Выпускник научится:

• локализовать во времени хронологические рамки и рубежные события Нового времени как исторической эпохи, основные этапы отечественной и всеобщей истории Нового времени; соотносить хронологию истории России и всеобщей истории в Новое время;

• использовать историческую карту как источник информации о границах России и других государств в Новое время, об основных процессах социально-экономического развития, о местах важнейших событий, направлениях значительных передвижений – походов, завоеваний, колонизации и др.;

• анализировать информацию различных источников по отечественной и всеобщей истории Нового времени;

• составлять описание положения и образа жизни основных социальных групп в России и других странах в Новое время, памятников материальной и художественной культуры; рассказывать о значительных событиях и личностях отечественной и всеобщей истории Нового времени;

• систематизировать исторический материал, содержащийся в учебной и дополнительной литературе по отечественной и всеобщей истории Нового времени;

• раскрывать характерные, существенные черты: а) экономического и социального развития России и других стран в Новое время; б) эволюции политического строя (включая понятия «монархия», «самодержавие», «абсолютизм» и др.); в) развития общественного движения («консерватизм», «либерализм», «социализм»); г) представлений о мире и общественных ценностях; д) художественной культуры Нового времени;

• объяснять причины и следствия ключевых событий и процессов отечественной и всеобщей истории Нового времени (социальных движений, реформ и революций, взаимодействий между народами и др.);

• сопоставлять развитие России и других стран в Новое время, сравнивать исторические ситуации и события;

• давать оценку событиям и личностям отечественной и всеобщей истории Нового времени.

Выпускник получит возможность научиться:

• *используя историческую карту, характеризовать социально-экономическое и политическое развитие России, других государств в Новое время;*

• *использовать элементы источниковедческого анализа при работе с историческими материалами (определение принадлежности и достоверности источника, позиций автора и др.);*

• *сравнивать развитие России и других стран в Новое время, объяснять, в чем заключались общие черты и особенности;*

• *применять знания по истории России и своего края в Новое время при составлении описаний исторических и культурных памятников своего города, края и т. д.*

1.2.5.5. Обществознание

Человек. Деятельность человека

Выпускник научится:

- использовать знания о биологическом и социальном в человеке для характеристики его природы;
- характеризовать основные возрастные периоды жизни человека, особенности подросткового возраста;
- в модельных и реальных ситуациях выделять сущностные характеристики и основные виды деятельности людей, объяснять роль мотивов в деятельности человека;
- характеризовать и иллюстрировать конкретными примерами группы потребностей человека;
- приводить примеры основных видов деятельности человека;
- выполнять несложные практические задания по анализу ситуаций, связанных с различными способами разрешения межличностных конфликтов; выражать собственное отношение к различным способам разрешения межличностных конфликтов.

Выпускник получит возможность научиться:

- *выполнять несложные практические задания, основанные на ситуациях, связанных с деятельностью человека;*
- *оценивать роль деятельности в жизни человека и общества;*

- *оценивать последствия удовлетворения мнимых потребностей, на примерах показывать опасность удовлетворения мнимых потребностей, угрожающих здоровью;*
- *использовать элементы причинно-следственного анализа при характеристике межличностных конфликтов;*
- *моделировать возможные последствия позитивного и негативного воздействия группы на человека, делать выводы.*

Общество

Выпускник научится:

- демонстрировать на примерах взаимосвязь природы и общества, раскрывать роль природы в жизни человека;
- распознавать на основе приведенных данных основные типы обществ;
- характеризовать движение от одних форм общественной жизни к другим; оценивать социальные явления с позиций общественного прогресса;
- различать экономические, социальные, политические, культурные явления и процессы общественной жизни;
- выполнять несложные познавательные и практические задания, основанные на ситуациях жизнедеятельности человека в разных сферах общества;
- характеризовать экологический кризис как глобальную проблему человечества, раскрывать причины экологического кризиса;
- на основе полученных знаний выбирать в предлагаемых модельных ситуациях и осуществлять на практике экологически рациональное поведение;
- раскрывать влияние современных средств массовой коммуникации на общество и личность;
- конкретизировать примерами опасность международного терроризма.

Выпускник получит возможность научиться:

- *наблюдать и характеризовать явления и события, происходящие в различных сферах общественной жизни;*
- *выявлять причинно-следственные связи общественных явлений и характеризовать основные направления общественного развития;*
- *осознанно содействовать защите природы.*

Социальные нормы

Выпускник научится:

- раскрывать роль социальных норм как регуляторов общественной жизни и поведения человека;
- различать отдельные виды социальных норм;
- характеризовать основные нормы морали;
- критически осмысливать информацию морально-нравственного характера, полученную из разнообразных источников, систематизировать, анализировать полученные данные; применять полученную информацию для определения собственной позиции, для соотнесения своего поведения и поступков других людей с нравственными ценностями;
- раскрывать сущность патриотизма, гражданственности; приводить примеры проявления этих качеств из истории и жизни современного общества;
- характеризовать специфику норм права;
- сравнивать нормы морали и права, выявлять их общие черты и особенности;
- раскрывать сущность процесса социализации личности;
- объяснять причины отклоняющегося поведения;

- описывать негативные последствия наиболее опасных форм отклоняющегося поведения.

Выпускник получит возможность научиться:

- *использовать элементы причинно-следственного анализа для понимания влияния моральных устоев на развитие общества и человека;*
- *оценивать социальную значимость здорового образа жизни.*

Сфера духовной культуры

Выпускник научится:

- характеризовать развитие отдельных областей и форм культуры, выражать свое мнение о явлениях культуры;
- описывать явления духовной культуры;
- объяснять причины возрастания роли науки в современном мире;
- оценивать роль образования в современном обществе;
- различать уровни общего образования в России;
- находить и извлекать социальную информацию о достижениях и проблемах развития культуры из адаптированных источников различного типа;
- описывать духовные ценности российского народа и выражать собственное отношение к ним;
- объяснять необходимость непрерывного образования в современных условиях;
- учитывать общественные потребности при выборе направления своей будущей профессиональной деятельности;
- раскрывать роль религии в современном обществе;
- характеризовать особенности искусства как формы духовной культуры**.**

Выпускник получит возможность научиться:

- *описывать процессы создания, сохранения, трансляции и усвоения достижений культуры;*
- *характеризовать основные направления развития отечественной культуры в современных условиях;*
- *критически воспринимать сообщения и рекламу в СМИ и Интернете о таких направлениях массовой культуры, как шоу-бизнес и мода.*

Социальная сфера

Выпускник научится:

- описывать социальную структуру в обществах разного типа, характеризовать основные социальные общности и группы;
- объяснять взаимодействие социальных общностей и групп;
- характеризовать ведущие направления социальной политики Российского государства;
- выделять параметры, определяющие социальный статус личности;
- приводить примеры предписанных и достигаемых статусов;
- описывать основные социальные роли подростка;
- конкретизировать примерами процесс социальной мобильности;
- характеризовать межнациональные отношения в современном мире;
- объяснять причины межнациональных конфликтов и основные пути их разрешения;
- характеризовать, раскрывать на конкретных примерах основные функции семьи в обществе;
- раскрывать основные роли членов семьи;
- характеризовать основные слагаемые здорового образа жизни; осознанно выбирать верные критерии для оценки безопасных условий жизни;

- выполнять несложные практические задания по анализу ситуаций, связанных с различными способами разрешения семейных конфликтов. Выражать собственное отношение к различным способам разрешения семейных конфликтов.

Выпускник получит возможность научиться:

- *раскрывать понятия «равенство» и «социальная справедливость» с позиций историзма;*
- *выражать и обосновывать собственную позицию по актуальным проблемам молодежи;*
- *выполнять несложные практические задания по анализу ситуаций, связанных с различными способами разрешения семейных конфликтов; выражать собственное отношение к различным способам разрешения семейных конфликтов;*
- *формировать положительное отношение к необходимости соблюдать здоровый образ жизни; корректировать собственное поведение в соответствии с требованиями безопасности жизнедеятельности;*
- *использовать элементы причинно-следственного анализа при характеристике семейных конфликтов;*
- *находить и извлекать социальную информацию о государственной семейной политике из адаптированных источников различного типа.*

Политическая сфера жизни общества

Выпускник научится:

- объяснять роль политики в жизни общества;
- различать и сравнивать различные формы правления, иллюстрировать их примерами;
- давать характеристику формам государственно-территориального устройства;
- различать различные типы политических режимов, раскрывать их основные признаки;
- раскрывать на конкретных примерах основные черты и принципы демократии;
- называть признаки политической партии, раскрывать их на конкретных примерах;
- характеризовать различные формы участия граждан в политической жизни.

Выпускник получит возможность научиться:

- осознавать значение гражданской активности и патриотической позиции в укреплении нашего государства;
- *соотносить различные оценки политических событий и процессов и делать обоснованные выводы.*

Гражданин и государство

Выпускник научится:

- характеризовать государственное устройство Российской Федерации, называть органы государственной власти страны, описывать их полномочия и компетенцию;
- объяснять порядок формирования органов государственной власти РФ;
- раскрывать достижения российского народа;
- объяснять и конкретизировать примерами смысл понятия «гражданство»;
- называть и иллюстрировать примерами основные права и свободы граждан, гарантированные Конституцией РФ;
- осознавать значение патриотической позиции в укреплении нашего государства;
- характеризовать конституционные обязанности гражданина.

Выпускник получит возможность научиться:

- *аргументированно обосновывать влияние происходящих в обществе изменений на положение России в мире;*
- *использовать знания и умения для формирования способности уважать права других людей, выполнять свои обязанности гражданина РФ.*

Основы российского законодательства

Выпускник научится:

- характеризовать систему российского законодательства;
- раскрывать особенности гражданской дееспособности несовершеннолетних;
- характеризовать гражданские правоотношения;
- раскрывать смысл права на труд;
- объяснять роль трудового договора;
- разъяснять на примерах особенности положения несовершеннолетних в трудовых отношениях;
- характеризовать права и обязанности супругов, родителей, детей;
- характеризовать особенности уголовного права и уголовных правоотношений;
- конкретизировать примерами виды преступлений и наказания за них;
- характеризовать специфику уголовной ответственности несовершеннолетних;
- раскрывать связь права на образование и обязанности получить образование;
- анализировать несложные практические ситуации, связанные с гражданскими, семейными, трудовыми правоотношениями; в предлагаемых модельных ситуациях определять признаки правонарушения, проступка, преступления;
- исследовать несложные практические ситуации, связанные с защитой прав и интересов детей, оставшихся без попечения родителей;
- находить, извлекать и осмысливать информацию правового характера, полученную из доступных источников, систематизировать, анализировать полученные данные; применять полученную информацию для соотнесения собственного поведения и поступков других людей с нормами поведения, установленными законом.

Выпускник получит возможность научиться:

- *на основе полученных знаний о правовых нормах выбирать в предлагаемых модельных ситуациях и осуществлять на практике модель правомерного социального поведения, основанного на уважении к закону и правопорядку;*
- *оценивать сущность и значение правопорядка и законности, собственный возможный вклад в их становление и развитие;*
- *осознанно содействовать защите правопорядка в обществе правовыми способами и средствами.*

Экономика

Выпускник научится:

- объяснять проблему ограниченности экономических ресурсов;
- различать основных участников экономической деятельности: производителей и потребителей, предпринимателей и наемных работников; раскрывать рациональное поведение субъектов экономической деятельности;
- раскрывать факторы, влияющие на производительность труда;
- характеризовать основные экономические системы, экономические явления и процессы, сравнивать их; анализировать и систематизировать полученные данные об экономических системах;

- характеризовать механизм рыночного регулирования экономики; анализировать действие рыночных законов, выявлять роль конкуренции;
- объяснять роль государства в регулировании рыночной экономики; анализировать структуру бюджета государства;
- называть и конкретизировать примерами виды налогов;
- характеризовать функции денег и их роль в экономике;
- раскрывать социально-экономическую роль и функции предпринимательства;
- анализировать информацию об экономической жизни общества из адаптированных источников различного типа; анализировать несложные статистические данные, отражающие экономические явления и процессы;
- формулировать и аргументировать собственные суждения, касающиеся отдельных вопросов экономической жизни и опирающиеся на экономические знания и личный опыт; использовать полученные знания при анализе фактов поведения участников экономической деятельности; оценивать этические нормы трудовой и предпринимательской деятельности;
- раскрывать рациональное поведение субъектов экономической деятельности;
- характеризовать экономику семьи; анализировать структуру семейного бюджета;
- использовать полученные знания при анализе фактов поведения участников экономической деятельности;
- обосновывать связь профессионализма и жизненного успеха.

Выпускник получит возможность научиться:

- *анализировать с опорой на полученные знания несложную экономическую информацию, получаемую из неадаптированных источников;*
- *выполнять практические задания, основанные на ситуациях, связанных с описанием состояния российской экономики;*
- *анализировать и оценивать с позиций экономических знаний сложившиеся практики и модели поведения потребителя;*
- *решать с опорой на полученные знания познавательные задачи, отражающие типичные ситуации в экономической сфере деятельности человека;*
- *грамотно применять полученные знания для определения экономически рационального поведения и порядка действий в конкретных ситуациях;*
- *сопоставлять свои потребности и возможности, оптимально распределять свои материальные и трудовые ресурсы, составлять семейный бюджет.*

1.2.5.6. География

Выпускник научится:

- выбирать источники географической информации (картографические, статистические, текстовые, видео- и фотоизображения, компьютерные базы данных), адекватные решаемым задачам;
- ориентироваться в источниках географической информации (картографические, статистические, текстовые, видео- и фотоизображения, компьютерные базы данных): находить и извлекать необходимую информацию; определять и сравнивать качественные и количественные показатели, характеризующие географические объекты, процессы и явления, их положение в пространстве по географическим картам разного содержания и другим источникам; выявлять недостающую, взаимодополняющую и/или

противоречивую географическую информацию, представленную в одном или нескольких источниках;

- представлять в различных формах (в виде карты, таблицы, графика, географического описания) географическую информацию, необходимую для решения учебных и практико-ориентированных задач;
- использовать различные источники географической информации (картографические, статистические, текстовые, видео- и фотоизображения, компьютерные базы данных) для решения различных учебных и практико-ориентированных задач: выявление географических зависимостей и закономерностей на основе результатов наблюдений, на основе анализа, обобщения и интерпретации географической информации объяснение географических явлений и процессов (их свойств, условий протекания и географических различий); расчет количественных показателей, характеризующих географические объекты, явления и процессы; составление простейших географических прогнозов; принятие решений, основанных на сопоставлении, сравнении и/или оценке географической информации;
- проводить с помощью приборов измерения температуры, влажности воздуха, атмосферного давления, силы и направления ветра, абсолютной и относительной высоты, направления и скорости течения водных потоков;
- различать изученные географические объекты, процессы и явления, сравнивать географические объекты, процессы и явления на основе известных характерных свойств и проводить их простейшую классификацию;
- использовать знания о географических законах и закономерностях, о взаимосвязях между изученными географическими объектами, процессами и явлениями для объяснения их свойств, условий протекания и различий;
- оценивать характер взаимодействия деятельности человека и компонентов природы в разных географических условиях с точки зрения концепции устойчивого развития;
- различать (распознавать, приводить примеры) изученные демографические процессы и явления, характеризующие динамику численности населения Земли и отдельных регионов и стран;
- использовать знания о населении и взаимосвязях между изученными демографическими процессами и явлениями для решения различных учебных и практико-ориентированных задач;
- описывать по карте положение и взаиморасположение географических объектов;
- различать географические процессы и явления, определяющие особенности природы и населения материков и океанов, отдельных регионов и стран;
- устанавливать черты сходства и различия особенностей природы и населения, материальной и духовной культуры регионов и отдельных стран; адаптации человека к разным природным условиям;
- объяснять особенности компонентов природы отдельных территорий;
- приводить примеры взаимодействия природы и общества в пределах отдельных территорий;
- различать принципы выделения и устанавливать соотношения между государственной территорией и исключительной экономической зоной России;
- оценивать воздействие географического положения России и ее отдельных частей на особенности природы, жизнь и хозяйственную деятельность населения;
- использовать знания о мировом, зональном, летнем и зимнем времени для решения практико-ориентированных задач по определению различий в поясном времени территорий в контексте реальной жизни;

- различать географические процессы и явления, определяющие особенности природы России и ее отдельных регионов;
- оценивать особенности взаимодействия природы и общества в пределах отдельных территорий России;
- объяснять особенности компонентов природы отдельных частей страны;
- оценивать природные условия и обеспеченность природными ресурсами отдельных территорий России;
- использовать знания об особенностях компонентов природы России и ее отдельных территорий, об особенностях взаимодействия природы и общества в пределах отдельных территорий России для решения практико-ориентированных задач в контексте реальной жизни;
- различать (распознавать, приводить примеры) демографические процессы и явления, характеризующие динамику численности населения России и отдельных регионов; факторы, определяющие динамику населения России, половозрастную структуру, особенности размещения населения по территории страны, географические различия в уровне занятости, качестве и уровне жизни населения;
- использовать знания о естественном и механическом движении населения, половозрастной структуре, трудовых ресурсах, городском и сельском населении, этническом и религиозном составе населения России для решения практико-ориентированных задач в контексте реальной жизни;
- находить и распознавать ответы на вопросы, возникающие в ситуациях повседневного характера, узнавать в них проявление тех или иных демографических и социальных процессов или закономерностей;
- различать (распознавать) показатели, характеризующие отраслевую; функциональную и территориальную структуру хозяйства России;
- использовать знания о факторах размещения хозяйства и особенностях размещения отраслей экономики России для объяснения особенностей отраслевой, функциональной и территориальной структуры хозяйства России на основе анализа факторов, влияющих на размещение отраслей и отдельных предприятий по территории страны;
- объяснять и сравнивать особенности природы, населения и хозяйства отдельных регионов России;
- сравнивать особенности природы, населения и хозяйства отдельных регионов России;
- сравнивать показатели воспроизводства населения, средней продолжительности жизни, качества населения России с мировыми показателями и показателями других стран;
- уметь ориентироваться при помощи компаса, определять стороны горизонта, использовать компас для определения азимута;
- описывать погоду своей местности;
- объяснять расовые отличия разных народов мира;
- давать характеристику рельефа своей местности;
- уметь выделять в записках путешественников географические особенности территории
- приводить примеры современных видов связи, применять современные виды связи для решения учебных и практических задач по географии;
- оценивать место и роль России в мировом хозяйстве.

Выпускник получит возможность научиться:

- *создавать простейшие географические карты различного содержания;*

- *моделировать географические объекты и явления;*
- *работать с записками, отчетами, дневниками путешественников как источниками географической информации;*
- *подготавливать сообщения (презентации) о выдающихся путешественниках, о современных исследованиях Земли;*
- *ориентироваться на местности: в мегаполисе и в природе;*
- *использовать знания о географических явлениях в повседневной жизни для сохранения здоровья и соблюдения норм экологического поведения в быту и окружающей среде;*
- *приводить примеры, показывающие роль географической науки в решении социально-экономических и геоэкологических проблем человечества; примеры практического использования географических знаний в различных областях деятельности;*
- *воспринимать и критически оценивать информацию географического содержания в научно-популярной литературе и средствах массовой информации;*
- *составлять описание природного комплекса; выдвигать гипотезы о связях и закономерностях событий, процессов, объектов, происходящих в географической оболочке;*
- *сопоставлять существующие в науке точки зрения о причинах происходящих глобальных изменений климата;*
- *оценивать положительные и негативные последствия глобальных изменений климата для отдельных регионов и стран;*
- *объяснять закономерности размещения населения и хозяйства отдельных территорий в связи с природными и социально-экономическими факторами;*
- *оценивать возможные в будущем изменения географического положения России, обусловленные мировыми геодемографическими, геополитическими и геоэкономическими изменениями, а также развитием глобальной коммуникационной системы;*
- *давать оценку и приводить примеры изменения значения границ во времени, оценивать границы с точки зрения их доступности;*
- *делать прогнозы трансформации географических систем и комплексов в результате изменения их компонентов;*
- *наносить на контурные карты основные формы рельефа;*
- *давать характеристику климата своей области (края, республики);*
- *показывать на карте артезианские бассейны и области распространения многолетней мерзлоты;*
- *выдвигать и обосновывать на основе статистических данных гипотезы об изменении численности населения России, его половозрастной структуры, развитии человеческого капитала;*
- *оценивать ситуацию на рынке труда и ее динамику;*
- *объяснять различия в обеспеченности трудовыми ресурсами отдельных регионов России*
- *выдвигать и обосновывать на основе анализа комплекса источников информации гипотезы об изменении отраслевой и территориальной структуры хозяйства страны;*
- *обосновывать возможные пути решения проблем развития хозяйства России;*
- *выбирать критерии для сравнения, сопоставления, места страны в мировой экономике;*

- *объяснять возможности России в решении современных глобальных проблем человечества;*
- *оценивать социально-экономическое положение и перспективы развития России.*

1.2.5.7. Математика

Выпускник научится в 5-6 классах **(для использования в повседневной жизни и обеспечения возможности успешного продолжения образования на базовом уровне)**

- оперировать на базовом уровне понятиями: множество, элемент множества, подмножество, принадлежность;
- задавать множества перечислением их элементов;
- находить пересечение, объединение, подмножество в простейших ситуациях

В повседневной жизни и при изучении других предметов:

- распознавать логически некорректные высказывания

Числа

- оперировать на базовом уровне понятиями: натуральное число, целое число, обыкновенная дробь, десятичная дробь, смешанное число, рациональное число;
- использовать свойства чисел и правила действий с рациональными числами при выполнении вычислений;
- использовать признаки делимости на 2, 5, 3, 9, 10 при выполнении вычислений и решении несложных задач;
- выполнять округление рациональных чисел в соответствии с правилами;
- сравнивать рациональные числа**.**

В повседневной жизни и при изучении других предметов:

- оценивать результаты вычислений при решении практических задач;
- выполнять сравнение чисел в реальных ситуациях;
- составлять числовые выражения при решении практических задач и задач из других учебных предметов

Статистика и теория вероятностей

- Представлять данные в виде таблиц, диаграмм,
- читать информацию, представленную в виде таблицы, диаграммы,.

Текстовые задачи

- Решать несложные сюжетные задачи разных типов на все арифметические действия;
- строить модель условия задачи (в виде таблицы, схемы, рисунка), в которой даны значения двух из трёх взаимосвязанных величин, с целью поиска решения задачи;
- осуществлять способ поиска решения задачи, в котором рассуждение строится от условия к требованию или от требования к условию;
- составлять план решения задачи;
- выделять этапы решения задачи;
- интерпретировать вычислительные результаты в задаче, исследовать полученное решение задачи;
- знать различие скоростей объекта в стоячей воде, против течения и по течению реки;
- решать задачи на нахождение части числа и числа по его части;
- решать задачи разных типов (на работу, на покупки, на движение), связывающих три величины, выделять эти величины и отношения между ними;
- находить процент от числа, число по проценту от него, находить процентное отношение двух чисел, находить процентное снижение или процентное повышение величины;

- решать несложные логические задачи методом рассуждений.

В повседневной жизни и при изучении других предметов:

- выдвигать гипотезы о возможных предельных значениях искомых величин в задаче (делать прикидку)

Наглядная геометрия

Геометрические фигуры

- Оперировать на базовом уровне понятиями: фигура, точка, отрезок, прямая, луч, ломаная, угол, многоугольник, треугольник и четырёхугольник, прямоугольник и квадрат, окружность и круг, прямоугольный параллелепипед, куб, шар. Изображать изучаемые фигуры от руки и с помощью линейки и циркуля.

В повседневной жизни и при изучении других предметов:

- решать практические задачи с применением простейших свойств фигур.

Измерения и вычисления

- выполнять измерение длин, расстояний, величин углов, с помощью инструментов для измерений длин и углов;
- вычислять площади прямоугольников.

В повседневной жизни и при изучении других предметов:

- вычислять расстояния на местности в стандартных ситуациях, площади прямоугольников;
- выполнять простейшие построения и измерения на местности, необходимые в реальной жизни

История математики

- описывать отдельные выдающиеся результаты, полученные в ходе развития математики как науки;
- знать примеры математических открытий и их авторов, в связи с отечественной и всемирной историей

Выпускник получит возможность научиться в 5-6 классах (для обеспечения возможности успешного продолжения образования на базовом и углублённом уровнях)

Элементы теории множеств и математической логики

- *Оперировать понятиями: множество, характеристики множества, элемент множества, пустое, конечное и бесконечное множество, подмножество, принадлежность,*
- *определять принадлежность элемента множеству, объединению и пересечению множеств;*

задавать множество с помощью перечисления элементов, словесного описания

В повседневной жизни и при изучении других предметов:

- *распознавать логически некорректные высказывания;*
- *строить цепочки умозаключений на основе использования правил логики*

Числа

- *Оперировать понятиями: натуральное число, множество натуральных чисел, целое число, множество целых чисел, обыкновенная дробь, десятичная дробь, смешанное число, рациональное число, множество рациональных чисел, геометрическая интерпретация натуральных, целых, рациональных;*
- *понимать и объяснять смысл позиционной записи натурального числа;*
- *выполнять вычисления, в том числе с использованием приёмов рациональных вычислений, обосновывать алгоритмы выполнения действий;*

- *использовать признаки делимости на 2, 4, 8, 5, 3, 6, 9, 10, 11, суммы и произведения чисел при выполнении вычислений и решении задач, обосновывать признаки делимости;*
- *выполнять округление рациональных чисел с заданной точностью;*
- *упорядочивать числа, записанные в виде обыкновенных и десятичных дробей;*
- *находить НОД и НОК чисел и использовать их при решении задач.*
- *оперировать понятием модуль числа, геометрическая интерпретация модуля числа.*

В повседневной жизни и при изучении других предметов:

- *применять правила приближенных вычислений при решении практических задач и решении задач других учебных предметов;*
- *выполнять сравнение результатов вычислений при решении практических задач, в том числе приближенных вычислений;*
- *составлять числовые выражения и оценивать их значения при решении практических задач и задач из других учебных предметов;*

Уравнения и неравенства

Оперировать понятиями: равенство, числовое равенство, уравнение, корень уравнения, решение уравнения, числовое неравенство

Статистика и теория вероятностей

- *Оперировать понятиями: столбчатые и круговые диаграммы, таблицы данных, среднее арифметическое,*
- *извлекать, информацию, представленную в таблицах, на диаграммах;*
- *составлять таблицы, строить диаграммы на основе данных.*

В повседневной жизни и при изучении других предметов:

- *извлекать, интерпретировать и преобразовывать информацию, представленную в таблицах и на диаграммах, отражающую свойства и характеристики реальных процессов и явлений*

Текстовые задачи

- *Решать простые и сложные задачи разных типов, а также задачи повышенной трудности;*
- *использовать разные краткие записи как модели текстов сложных задач для построения поисковой схемы и решения задач;*
- *знать и применять оба способа поиска решения задач (от требования к условию и от условия к требованию);*
- *моделировать рассуждения при поиске решения задач с помощью граф-схемы;*
- *выделять этапы решения задачи и содержание каждого этапа;*
- *интерпретировать вычислительные результаты в задаче, исследовать полученное решение задачи;*
- *анализировать всевозможные ситуации взаимного расположения двух объектов и изменение их характеристик при совместном движении (скорость, время, расстояние) при решении задач на движение двух объектов как в одном, так и в противоположных направлениях;*
- *исследовать всевозможные ситуации при решении задач на движение по реке, рассматривать разные системы отсчёта;*
- *решать разнообразные задачи «на части»,*
- *решать и обосновывать свое решение задач (выделять математическую основу) на нахождение части числа и числа по его части на основе конкретного смысла дроби;*
- *осознавать и объяснять идентичность задач разных типов, связывающих три величины (на работу, на покупки, на движение); выделять эти величины и отношения*

между ними, применять их при решении задач, конструировать собственные задачи указанных типов.

В повседневной жизни и при изучении других предметов:

- *выделять при решении задач характеристики рассматриваемой в задаче ситуации, отличные от реальных (те, от которых абстрагировались), конструировать новые ситуации с учётом этих характеристик, в частности, при решении задач на концентрации, учитывать плотность вещества;*
- *решать и конструировать задачи на основе рассмотрения реальных ситуаций, в которых не требуется точный вычислительный результат;*
- *решать задачи на движение по реке, рассматривая разные системы отсчета*

Наглядная геометрия

Геометрические фигуры

- *Оперировать понятиями фигура, точка, отрезок, прямая, луч, ломаная, угол, многоугольник, треугольник и четырёхугольник, прямоугольник и квадрат, окружность и круг, прямоугольный параллелепипед, куб, призма, шар, пирамида, цилиндр, конус;*
- *извлекать, интерпретировать и преобразовывать информацию о геометрических фигурах, представленную на чертежах*
- *изображать изучаемые фигуры от руки и с помощью линейки, циркуля, компьютерных инструментов.*

В повседневной жизни и при изучении других предметов:

- *решать практические задачи с применением простейших свойств фигур*

Измерения и вычисления

- *выполнять измерение длин, расстояний, величин углов, с помощью инструментов для измерений длин и углов;*
- *вычислять площади прямоугольников, квадратов, объёмы прямоугольных параллелепипедов, кубов.*

В повседневной жизни и при изучении других предметов:

- *вычислять расстояния на местности в стандартных ситуациях, площади участков прямоугольной формы, объёмы комнат;*
- *выполнять простейшие построения на местности, необходимые в реальной жизни;*
- *оценивать размеры реальных объектов окружающего мира*

История математики

- *Характеризовать вклад выдающихся математиков в развитие математики и иных научных областей*

Выпускник научится в 7-9 классах (для использования в повседневной жизни и обеспечения возможности успешного продолжения образования на базовом уровне)

Элементы теории множеств и математической логики

- Оперировать на базовом уровне[1] понятиями: множество, элемент множества, подмножество, принадлежность;
- задавать множества перечислением их элементов;
- находить пересечение, объединение, подмножество в простейших ситуациях;
- оперировать на базовом уровне понятиями: определение, аксиома, теорема, доказательство;
- приводить примеры и контрпримеры для подтвержнения своих высказываний

В повседневной жизни и при изучении других предметов:

[1] Здесь и далее – распознавать конкретные примеры общих понятий по характерным признакам, выполнять действия в соответствии с определением и простейшими свойствами понятий, конкретизировать примерами общие понятия.

- использовать графическое представление множеств для описания реальных процессов и явлений, при решении задач других учебных предметов

Числа

- Оперировать на базовом уровне понятиями: натуральное число, целое число, обыкновенная дробь, десятичная дробь, смешанная дробь, рациональное число, арифметический квадратный корень;
- использовать свойства чисел и правила действий при выполнении вычислений;
- использовать признаки делимости на 2, 5, 3, 9, 10 при выполнении вычислений и решении несложных задач;
- выполнять округление рациональных чисел в соответствии с правилами;
- оценивать значение квадратного корня из положительного целого числа;
- распознавать рациональные и иррациональные числа;
- сравнивать числа.

В повседневной жизни и при изучении других предметов:

- оценивать результаты вычислений при решении практических задач;
- выполнять сравнение чисел в реальных ситуациях;
- составлять числовые выражения при решении практических задач и задач из других учебных предметов

Тождественные преобразования

- Выполнять несложные преобразования для вычисления значений числовых выражений, содержащих степени с натуральным показателем, степени с целым отрицательным показателем;
- выполнять несложные преобразования целых выражений: раскрывать скобки, приводить подобные слагаемые;
- использовать формулы сокращенного умножения (квадрат суммы, квадрат разности, разность квадратов) для упрощения вычислений значений выражений;
- выполнять несложные преобразования дробно-линейных выражений и выражений с квадратными корнями .

В повседневной жизни и при изучении других предметов:

- понимать смысл записи числа в стандартном виде;
- оперировать на базовом уровне понятием «стандартная запись числа»

Уравнения и неравенства

- Оперировать на базовом уровне понятиями: равенство, числовое равенство, уравнение, корень уравнения, решение уравнения, числовое неравенство, неравенство, решение неравенства;
- проверять справедливость числовых равенств и неравенств;
- решать линейные неравенства и несложные неравенства, сводящиеся к линейным;
- решать системы несложных линейных уравнений, неравенств;
- проверять, является ли данное число решением уравнения (неравенства);
- решать квадратные уравнения по формуле корней квадратного уравнения;
- изображать решения неравенств и их систем на числовой прямой.

В повседневной жизни и при изучении других предметов:

- составлять и решать линейные уравнения при решении задач, возникающих в других учебных предметах

Функции

- находить значение функции по заданному значению аргумента;
- находить значение аргумента по заданному значению функции в несложных ситуациях;

- определять положение точки по её координатам, координаты точки по её положению на координатной плоскости;
- по графику находить область определения, множество значений, нули функции, промежутки знакопостоянства, промежутки возрастания и убывания, наибольшее и наименьшее значения функции;
- строить график линейной функции;
- проверять, является ли данный график графиком заданной функции (линейной, квадратичной, обратной пропорциональности);
- определять приближённые значения координат точки пересечения графиков функций;
- оперировать на базовом уровне понятиями: последовательность, арифметическая прогрессия, геометрическая прогрессия;
- решать задачи на прогрессии, в которых ответ может быть получен непосредственным подсчётом без применения формул.

В повседневной жизни и при изучении других предметов:

- использовать графики реальных процессов и зависимостей для определения их свойств (наибольшие и наименьшие значения, промежутки возрастания и убывания, области положительных и отрицательных значений и т.п.);
- использовать свойства линейной функции и ее график при решении задач из других учебных предметов

Статистика и теория вероятностей поставить после текстовых задач, как с содержании.

- Иметь представление о статистических характеристиках, вероятности случайного события, комбинаторных задачах;
- решать простейшие комбинаторные задачи методом прямого и организованного перебора;
- представлять данные в виде таблиц, диаграмм, графиков;
- читать информацию, представленную в виде таблицы, диаграммы, графика;
- определять основные статистические характеристики числовых наборов;
- оценивать вероятность события в простейших случаях;
- иметь представление о роли закона больших чисел в массовых явлениях.

В повседневной жизни и при изучении других предметов:

- оценивать количество возможных вариантов методом перебора;
- иметь представление о роли практически достоверных и маловероятных событий;
- сравнивать основные статистические характеристики, полученные в процессе решения прикладной задачи, изучения реального явления;
- оценивать вероятность реальных событий и явлений в несложных ситуациях

Текстовые задачи

- Решать несложные сюжетные задачи разных типов на все арифметические действия;
- строить модель условия задачи (в виде таблицы, схемы, рисунка или уравнения), в которой даны значения двух из трёх взаимосвязанных величин, с целью поиска решения задачи;
- осуществлять способ поиска решения задачи, в котором рассуждение строится от условия к требованию или от требования к условию;
- составлять план решения задачи;
- выделять этапы решения задачи;
- интерпретировать вычислительные результаты в задаче, исследовать полученное решение задачи;

- знать различие скоростей объекта в стоячей воде, против течения и по течению реки;
- решать задачи на нахождение части числа и числа по его части;
- решать задачи разных типов (на работу, на покупки, на движение), связывающих три величины, выделять эти величины и отношения между ними;
- находить процент от числа, число по проценту от него, находить процентное снижение или процентное повышение величины;
- решать несложные логические задачи методом рассуждений.

В повседневной жизни и при изучении других предметов:

- выдвигать гипотезы о возможных предельных значениях искомых в задаче величин (делать прикидку)

Геометрические фигуры

- Оперировать на базовом уровне понятиями геометрических фигур;
- извлекать информацию о геометрических фигурах, представленную на чертежах в явном виде;
- применять для решения задач геометрические факты, если условия их применения заданы в явной форме;
- решать задачи на нахождение геометрических величин по образцам или алгоритмам.

В повседневной жизни и при изучении других предметов:

- использовать свойства геометрических фигур для решения типовых задач, возникающих в ситуациях повседневной жизни, задач практического содержания

Отношения

- Оперировать на базовом уровне понятиями: равенство фигур, равные фигуры, равенство треугольников, параллельность прямых, перпендикулярность прямых, углы между прямыми, перпендикуляр, наклонная, проекция.

В повседневной жизни и при изучении других предметов:

- использовать отношения для решения простейших задач, возникающих в реальной жизни

Измерения и вычисления

- Выполнять измерение длин, расстояний, величин углов, с помощью инструментов для измерений длин и углов;
- применять формулы периметра, площади и объёма, площади поверхности отдельных многогранников при вычислениях, когда все данные имеются в условии;
- применять теорему Пифагора, базовые тригонометрические соотношения для вычисления длин, расстояний, площадей в простейших случаях.

В повседневной жизни и при изучении других предметов:

- вычислять расстояния на местности в стандартных ситуациях, площади в простейших случаях, применять формулы в простейших ситуациях в повседневной жизни

Геометрические построения

- Изображать типовые плоские фигуры и фигуры в пространстве от руки и с помощью инструментов.

В повседневной жизни и при изучении других предметов:

- выполнять простейшие построения на местности, необходимые в реальной жизни

Геометрические преобразования

- Строить фигуру, симметричную данной фигуре относительно оси и точки.

В повседневной жизни и при изучении других предметов:

- распознавать движение объектов в окружающем мире;
- распознавать симметричные фигуры в окружающем мире

Векторы и координаты на плоскости

- Оперировать на базовом уровне понятиями вектор, сумма векторов, произведение вектора на число, координаты на плоскости;
- определять приближённо координаты точки по её изображению на координатной плоскости.

В повседневной жизни и при изучении других предметов:

- использовать векторы для решения простейших задач на определение скорости относительного движения

История математики

- Описывать отдельные выдающиеся результаты, полученные в ходе развития математики как науки;
- знать примеры математических открытий и их авторов, в связи с отечественной и всемирной историей;
- понимать роль математики в развитии России

Методы математики

- Выбирать подходящий изученный метод для решении изученных типов математических задач;
- Приводить примеры математических закономерностей в окружающей действительности и произведениях искусства.

Выпускник получит возможность научиться в 7-9 классах для обеспечения возможности успешного продолжения образования на базовом и углублённом уровнях

Элементы теории множеств и математической логики

- *Оперировать понятиями: определение, теорема, аксиома, множество, характеристики множества, элемент множества, пустое, конечное и бесконечное множество, подмножество, принадлежность, включение, равенство множеств;*
- *изображать множества и отношение множеств с помощью кругов Эйлера;*
- *определять принадлежность элемента множеству, объединению и пересечению множеств;*
- *задавать множество с помощью перечисления элементов, словесного описания;*
- *оперировать понятиями: высказывание, истинность и ложность высказывания, отрицание высказываний, операции над высказываниями: и, или, не, условные высказывания (импликации);*
- *строить высказывания, отрицания высказываний.*

В повседневной жизни и при изучении других предметов:

- *строить цепочки умозаключений на основе использования правил логики;*
- *использовать множества, операции с множествами, их графическое представление для описания реальных процессов и явлений*

Числа

- *Оперировать понятиями: множество натуральных чисел, множество целых чисел, множество рациональных чисел, иррациональное число, квадратный корень, множество действительных чиселло, геометрическая интерпретация натуральных, целых, рациональных, действительных чисел;*
- *понимать и объяснять смысл позиционной записи натурального числа;*
- *выполнять вычисления, в том числе с использованием приёмов рациональных вычислений;*
- *выполнять округление рациональных чисел с заданной точностью;*
- *сравнивать рациональные и иррациональные числа;*
- *представлять рациональное число в виде десятичной дроби*

- *упорядочивать числа, записанные в виде обыкновенной и десятичной дроби;*
- *находить НОД и НОК чисел и использовать их при решении задач.*

В повседневной жизни и при изучении других предметов:

- *применять правила приближенных вычислений при решении практических задач и решении задач других учебных предметов;*
- *выполнять сравнение результатов вычислений при решении практических задач, в том числе приближенных вычислений;*
- *составлять и оценивать числовые выражения при решении практических задач и задач из других учебных предметов;*
- *записывать и округлять числовые значения реальных величин с использованием разных систем измерения*

Тождественные преобразования

- *Оперировать понятиями степени с натуральным показателем, степени с целым отрицательным показателем;*
- *выполнять преобразования целых выражений: действия с одночленами (сложение, вычитание, умножение), действия с многочленами (сложение, вычитание, умножение);*
- *выполнять разложение многочленов на множители одним из способов: вынесение за скобку, группировка, использование формул сокращенного умножения;*
- *выделять квадрат суммы и разности одночленов;*
- *раскладывать на множители квадратный трёхчлен;*
- *выполнять преобразования выражений, содержащих степени с целыми отрицательными показателями, переходить от записи в виде степени с целым отрицательным показателем к записи в виде дроби;*
- *выполнять преобразования дробно-рациональных выражений: сокращение дробей, приведение алгебраических дробей к общему знаменателю, сложение, умножение, деление алгебраических дробей, возведение алгебраической дроби в натуральную и целую отрицательную степень;*
- *выполнять преобразования выражений, содержащих квадратные корни;*
- *выделять квадрат суммы или разности двучлена в выражениях, содержащих квадратные корни;*
- *выполнять преобразования выражений, содержащих модуль.*

В повседневной жизни и при изучении других предметов:

- *выполнять преобразования и действия с числами, записанными в стандартном виде;*
- *выполнять преобразования алгебраических выражений при решении задач других учебных предметов*

Уравнения и неравенства

- *Оперировать понятиями: уравнение, неравенство, корень уравнения, решение неравенства, равносильные уравнения, область определения уравнения (неравенства, системы уравнений или неравенств);*
- *решать линейные уравнения и уравнения, сводимые к линейным с помощью тождественных преобразований;*
- *решать квадратные уравнения и уравнения, сводимые к квадратным с помощью тождественных преобразований;*
- *решать дробно-линейные уравнения;*
- *решать простейшие иррациональные уравнения вида* $\sqrt{f(x)} = a$, $\sqrt{f(x)} = \sqrt{g(x)}$;
- *решать уравнения вида* $x^n = a$;

- *решать уравнения способом разложения на множители и замены переменной;*
- *использовать метод интервалов для решения целых и дробно-рациональных неравенств;*
- *решать линейные уравнения и неравенства с параметрами;*
- *решать несложные квадратные уравнения с параметром;*
- *решать несложные системы линейных уравнений с параметрами;*
- *решать несложные уравнения в целых числах.*

В повседневной жизни и при изучении других предметов:

- *составлять и решать линейные и квадратные уравнения, уравнения, к ним сводящиеся, системы линейных уравнений, неравенств при решении задач других учебных предметов;*

выполнять оценку правдоподобия результатов, получаемых

- *при решении линейных и квадратных уравнений и систем линейных уравнений и неравенств при решении задач других учебных предметов;*
- *выбирать соответствующие уравнения, неравенства или их системы, для составления математической модели заданной реальной ситуации или прикладной задачи;*
- *уметь интерпретировать полученный при решении уравнения, неравенства или системы результат в контексте заданной реальной ситуации или прикладной задачи*

Функции

- *Оперировать понятиями: функциональная зависимость, функция, график функции, способы задания функции, аргумент и значение функции, область определения и множество значений функции, нули функции, промежутки знакопостоянства, монотонность функции, чётность/нечётность функции;*
- *строить графики линейной, квадратичной функций, обратной пропорциональности, функции вида:* $y = a + \frac{k}{x+b}$, $y = \sqrt{x}$, $y = \sqrt[3]{x}$, $y = |x|$;
- *на примере квадратичной функции, использовать преобразования графика функции y=f(x) для построения графиков функций* $y = af\left(kx+b\right)+c$;
- *составлять уравнения прямой по заданным условиям: проходящей через две точки с заданными координатами, проходящей через данную точку и параллельной данной прямой;*
- *исследовать функцию по её графику;*
- *находить множество значений, нули, промежутки знакопостоянства, монотонности квадратичной функции;*
- *оперировать понятиями: последовательность, арифметическая прогрессия, геометрическая прогрессия;*
- *решать задачи на арифметическую и геометрическую прогрессию.*

В повседневной жизни и при изучении других предметов:

- *иллюстрировать с помощью графика реальную зависимость или процесс по их характеристикам;*
- *использовать свойства и график квадратичной функции при решении задач из других учебных предметов*

Текстовые задачи

- *Решать простые и сложные задачи разных типов, а также задачи повышенной трудности;*
- *использовать разные краткие записи как модели текстов сложных задач для построения поисковой схемы и решения задач;*

- *различать модель текста и модель решения задачи, конструировать к одной модели решения несложной задачи разные модели текста задачи;*
- *знать и применять оба способа поиска решения задач (от требования к условию и от условия к требованию);*
- *моделировать рассуждения при поиске решения задач с помощью граф-схемы;*
- *выделять этапы решения задачи и содержание каждого этапа;*
- *уметь выбирать оптимальный метод решения задачи и осознавать выбор метода, рассматривать различные методы, находить разные решения задачи, если возможно;*
- *анализировать затруднения при решении задач;*
- *выполнять различные преобразования предложенной задачи, конструировать новые задачи из данной, в том числе обратные;*
- *интерпретировать вычислительные результаты в задаче, исследовать полученное решение задачи;*
- *анализировать всевозможные ситуации взаимного расположения двух объектов и изменение их характеристик при совместном движении (скорость, время, расстояние) при решении задач на движение двух объектов как в одном, так и в противоположных направлениях;*
- *исследовать всевозможные ситуации при решении задач на движение по реке, рассматривать разные системы отсчёта;*
- *решать разнообразные задачи «на части»,*
- *решать и обосновывать свое решение задач (выделять математическую основу) на нахождение части числа и числа по его части на основе конкретного смысла дроби;*
- *осознавать и объяснять идентичность задач разных типов, связывающих три величины (на работу, на покупки, на движение). выделять эти величины и отношения между ними, применять их при решении задач, конструировать собственные задач указанных типов;*
- *владеть основными методами решения задач на смеси, сплавы, концентрации;*
- *решать задачи на проценты, в том числе, сложные проценты с обоснованием, используя разные способы;*
- *решать логические задачи разными способами, в том числе, с двумя блоками и с тремя блоками данных с помощью таблиц;*
- *решать задачи по комбинаторике и теории вероятностей на основе использования изученных методов и обосновывать решение;*
- *решать несложные задачи по математической статистике;*
- *овладеть основными методами решения сюжетных задач: арифметический, алгебраический, перебор вариантов, геометрический, графический, применять их в новых по сравнению с изученными ситуациях.*

В повседневной жизни и при изучении других предметов:

- *выделять при решении задач характеристики рассматриваемой в задаче ситуации, отличные от реальных (те, от которых абстрагировались), конструировать новые ситуации с учётом этих характеристик, в частности, при решении задач на концентрации, учитывать плотность вещества;*
- *решать и конструировать задачи на основе рассмотрения реальных ситуаций, в которых не требуется точный вычислительный результат;*
- *решать задачи на движение по реке, рассматривая разные системы отсчета*

Статистика и теория вероятностей

- *Оперировать понятиями: столбчатые и круговые диаграммы, таблицы данных, среднее арифметическое, медиана, наибольшее и наименьшее значения выборки, размах выборки, дисперсия и стандартное отклонение, случайная изменчивость;*
- *извлекать информацию, представленную в таблицах, на диаграммах, графиках;*
- *составлять таблицы, строить диаграммы и графики на основе данных;*
- *оперировать понятиями: факториал числа, перестановки и сочетания, треугольник Паскаля;*
- *применять правило произведения при решении комбинаторных задач;*
- *оперировать понятиями: случайный опыт, случайный выбор, испытание, элементарное случайное событие (исход), классическое определение вероятности случайного события, операции над случайными событиями;*
- *представлять информацию с помощью кругов Эйлера;*
- *решать задачи на вычисление вероятности с подсчетом количества вариантов с помощью комбинаторики.*

В повседневной жизни и при изучении других предметов:

- *извлекать, интерпретировать и преобразовывать информацию, представленную в таблицах, на диаграммах, графиках, отражающую свойства и характеристики реальных процессов и явлений;*
- *определять статистические характеристики выборок по таблицам, диаграммам, графикам, выполнять сравнение в зависимости от цели решения задачи;*
- *оценивать вероятность реальных событий и явлений.*

Геометрические фигуры

- *Оперировать понятиями геометрических фигур;*
- *извлекать, интерпретировать и преобразовывать информацию о геометрических фигурах, представленную на чертежах;*
- *применять геометрические факты для решения задач, в том числе, предполагающих несколько шагов решения;*
- *формулировать в простейших случаях свойства и признаки фигур;*
- *доказывать геометрические утверждения*
- *владеть стандартной классификацией плоских фигур (треугольников и четырёхугольников).*

В повседневной жизни и при изучении других предметов:

- *использовать свойства геометрических фигур для решения задач практического характера и задач из смежных дисциплин*

Отношения

- *Оперировать понятиями: равенство фигур, равные фигуры, равенство треугольников, параллельность прямых, перпендикулярность прямых, углы между прямыми, перпендикуляр, наклонная, проекция, подобие фигур, подобные фигуры, подобные треугольники;*
- *применять теорему Фалеса и теорему о пропорциональных отрезках при решении задач;*
- *характеризовать взаимное расположение прямой и окружности, двух окружностей.*

В повседневной жизни и при изучении других предметов:

- *использовать отношения для решения задач, возникающих в реальной жизни*

Измерения и вычисления

- *Оперировать представлениями о длине, площади, объёме как величинами. Применять теорему Пифагора, формулы площади, объёма при решении многошаговых задач, в которых не все данные представлены явно, а требуют вычислений, оперировать*

более широким количеством формул длины, площади, объёма, вычислять характеристики комбинаций фигур (окружностей и многоугольников) вычислять расстояния между фигурами, применять тригонометрические формулы для вычислений в более сложных случаях, проводить вычисления на основе равновеликости и равносоставленности;

- *проводить простые вычисления на объёмных телах;*
- *формулировать задачи на вычисление длин, площадей и объёмов и решать их.*

В содержании есть ещё и теорема синусов и косинусов. Либо там убрать . либо здесь добавить

В повседневной жизни и при изучении других предметов:

- *проводить вычисления на местности;*
- *применять формулы при вычислениях в смежных учебных предметах, в окружающей действительности*

Геометрические построения

- *Изображать геометрические фигуры по текстовому и символьному описанию;*
- *свободно оперировать чертёжными инструментами в несложных случаях,*
- *выполнять построения треугольников, применять отдельные методы построений циркулем и линейкой и проводить простейшие исследования числа решений;*
- *изображать типовые плоские фигуры и объемные тела с помощью простейших компьютерных инструментов.*

В повседневной жизни и при изучении других предметов:

- *выполнять простейшие построения на местности, необходимые в реальной жизни;*
- *оценивать размеры реальных объектов окружающего мира*

Преобразования

- *Оперировать понятием движения и преобразования подобия, владеть приёмами построения фигур с использованием движений и преобразований подобия, применять полученные знания и опыт построений в смежных предметах и в реальных ситуациях окружающего мира;*
- *строить фигуру, подобную данной, пользоваться свойствами подобия для обоснования свойств фигур;*
- *применять свойства движений для проведения простейших обоснований свойств фигур.*

В повседневной жизни и при изучении других предметов:

- *применять свойства движений и применять подобие для построений и вычислений*

Векторы и координаты на плоскости

- *Оперировать понятиями вектор, сумма, разность векторов, произведение вектора на число, угол между векторами, скалярное произведение векторов, координаты на плоскости, координаты вектора;*
- *выполнять действия над векторами (сложение, вычитание, умножение на число), вычислять скалярное произведение, определять в простейших случаях угол между векторами, выполнять разложение вектора на составляющие, применять полученные знания в физике, пользоваться формулой вычисления расстояния между точками по известным координатам, использовать уравнения фигур для решения задач;*
- *применять векторы и координаты для решения геометрических задач на вычисление длин, углов.*

В повседневной жизни и при изучении других предметов:

- *использовать понятия векторов и координат для решения задач по физике, географии и другим учебным предметам*

История математики

- *Характеризовать вклад выдающихся математиков в развитие математики и иных научных областей;*
- *понимать роль математики в развитии России*

Методы математики

- *Используя изученные методы, проводить доказательство, выполнять опровержение;*
- *Выбирать изученные методы и их комбинации для решения математических задач;*
- *использовать математические знания для описания закономерностей в окружающей действительности и произведениях искусства;*
- *применять простейшие программные средства и электронно-коммуникационные системы при решении математических задач.*

Выпускник получит возможность научиться в 7-9 классах для успешного продолжения образования на углублённом уровне

Элементы теории множеств и математической логики

- *Свободно оперировать понятиями: множество, характеристики множества, элемент множества, пустое, конечное и бесконечное множество, подмножество, принадлежность, включение, равенство множеств, способы задание множества;*
- *задавать множества разными способами;*
- *проверять выполнение характеристического свойства множества;*
- *свободно оперировать понятиями: высказывание, истинность и ложность высказывания, сложные и простые высказывания, отрицание высказываний;, истинность и ложность утверждения и его отрицания, операции над высказываниями: и, или, не. Условные высказывания (импликации);*
- *строить высказывания с использованием законов алгебры высказываний.*

В повседневной жизни и при изучении других предметов:

- *строить рассуждения на основе использования правил логики;*
- *использовать множества, операции с множествами, их графическое представление для описания реальных процессов и явлений, при решении задач других учебных предметов.*

Числа

- *свободно оперировать понятиями: натуральное число, множество натуральных чисел, целое число, множество целых чисел, обыкновенная дробь, десятичная дробь, смешанное число, рациональное число, множество рациональных чисел, иррациональное число, корень степени n, действительное число, множество действительных чисел, геометрическая интерпретация натуральных, целых, рациональных, действительных чисел;*
- *понимать и объяснять разницу между позиционной и непозиционной системами записи чисел;*
- *переводить числа из одной системы записи (системы счисления) в другую;*
- *доказывать и использовать признаки делимости на 2, 4, 8, 5, 3, 6, 9, 10, 11 суммы и произведения чисел при выполнении вычислений и решении задач;*
- *выполнять округление рациональных и иррациональных чисел с заданной точностью;*
- *сравнивать действительные числа разными способами;*
- *упорядочивать числа, записанные в виде обыкновенной и десятичной дроби, числа, записанные с использованием арифметического квадратного корня, корней степени больше 2;*

- *находить НОД и НОК чисел разными способами и использовать их при решении задач;*
- *выполнять вычисления и преобразования выражений, содержащих действительные числа, в том числе корни натуральных степеней.*

В повседневной жизни и при изучении других предметов:

- *выполнять и объяснять результаты сравнения результатов вычислений при решении практических задач, в том числе приближенных вычислений, используя разные способы сравнений;*
- *записывать, сравнивать, округлять числовые данные реальных величин с использованием разных систем измерения;*
- *составлять и оценивать разными способами числовые выражения при решении практических задач и задач из других учебных предметов.*

Тождественные преобразования

- *свободно оперировать понятиями степени с целым и дробным показателем;*
- *выполнять доказательство свойств степени с целыми и дробными показателями;*
- *оперировать понятиями «одночлен», «многочлен», «многочлен с одной переменной», «многочлен с несколькими переменными», коэффициенты многочлена, «стандартная запись многочлена», степень одночлена и многочлена;*
- *свободно владеть приемами преобразования целых и дробно-рациональных выражений;*
- *выполнять разложение многочленов на множители разными способами, с использованием комбинаций различных приёмов;*
- *использовать теорему Виета и теорему, обратную теореме Виета, для поиска корней квадратного трёхчлена и для решения задач, в том числе задач с параметрами на основе квадратного трёхчлена;*
- *выполнять деление многочлена на многочлен с остатком;*
- *доказывать свойства квадратных корней и корней степени n;*
- *выполнять преобразования выражений, содержащих квадратные корни, корни степени n;*
- *свободно оперировать понятиями «тождество», «тождество на множестве», «тождественное преобразование»;*
- *выполнять различные преобразования выражений, содержащих модули.* $\left(\sqrt{x^k}\right)^2 = x^k$

В повседневной жизни и при изучении других предметов:

- *выполнять преобразования и действия с буквенными выражениями, числовые коэффициенты которых записаны в стандартном виде;*
- *выполнять преобразования рациональных выражений при решении задач других учебных предметов;*
- *выполнять проверку правдоподобия физических и химических формул на основе сравнения размерностей и валентностей.*

Уравнения и неравенства

- *свободно оперировать понятиями: уравнение, неравенство, равносильные уравнения и неравенства, уравнение, являющееся следствием другого уравнения, уравнения, равносильные на множестве, равносильные преобразования уравнений;*
- *решать разные виды уравнений и неравенств и их систем, в том числе некоторые уравнения 3 и 4 степеней, дробно-рациональные и иррациональные;*
- *знать теорему Виета для уравнений степени выше второй;*
- *понимать смысл теорем о равносильных и неравносильных преобразованиях уравнений и уметь их доказывать;*

- *владеть разными методами решения уравнений, неравенств и их систем, уметь выбирать метод решения и обосновывать свой выбор;*
- *использовать метод интервалов для решения неравенств, в том числе дробно-рациональных и включающих в себя иррациональные выражения;*
- *решать алгебраические уравнения и неравенства и их системы с параметрами алгебраическим и графическим методами;*
- *владеть разными методами доказательства неравенств;*
- *решать уравнения в целых числах;*
- *изображать множества на плоскости, задаваемые уравнениями, неравенствами и их системами.*

В повседневной жизни и при изучении других предметов:

- *составлять и решать уравнения, неравенства, их системы при решении задач других учебных предметов;*
- *выполнять оценку правдоподобия результатов, получаемых при решении различных уравнений, неравенств и их систем при решении задач других учебных предметов*
- *составлять и решать уравнения и неравенства с параметрами при решении задач других учебных предметов;*
- *составлять уравнение, неравенство или их систему, описывающие реальную ситуацию или прикладную задачу, интерпретировать полученные результаты.*

Функции

- *свободно оперировать понятиями: зависимость, функциональная зависимость, зависимая и независимая переменные, функция, способы задания функции, аргумент и значение функции, область определения и множество значения функции, нули функции, промежутки знако постоянства, монотонность функции, наибольшее и наименьшее значения, чётность/нечётность функции, периодичность функции, график функции, вертикальная, горизонтальная, наклонная асимптоты; график зависимости, не являющейся функцией,*
- *строить графики функций: линейной, квадратичной, дробно-линейной, степенной при разных значениях показателя степени,* $y=|x|$*;*
- *использовать преобразования графика функции* $y=f(x)$ *для построения графиков функций* $y=af(kx+b)+c$*;*
- *анализировать свойства функций и вид графика в зависимости от параметров;*
- *свободно оперировать понятиями: последовательность, ограниченная последовательность, монотонно возрастающая (убывающая) последовательность, предел последовательности, арифметическая прогрессия, геометрическая прогрессия, характеристическое свойство арифметической (геометрической) прогрессии;*
- *использовать метод математической индукции для вывода формул, доказательства равенств и неравенств, решения задач на делимость;*
- *исследовать последовательности, заданные рекуррентно;*
- *решать комбинированные задачи на арифметическую и геометрическую прогрессии.*

В повседневной жизни и при изучении других предметов:

- *конструировать и исследовать функции, соответствующие реальным процессам и явлениям, интерпретировать полученные результаты в соответствии со спецификой исследуемого процесса или явления;*
- *использовать графики зависимостей для исследования реальных процессов и явлений;*

- *конструировать и исследовать функции при решении задач других учебных предметов, интерпретировать полученные результаты в соответствии со спецификой учебного предмета.*

Статистика и теория вероятностей после задач

- *свободно оперировать понятиями: столбчатые и круговые диаграммы, таблицы данных, среднее арифметическое, медиана, наибольшее и наименьшее значения выборки, размах выборки, дисперсия и стандартное отклонение, случайная изменчивость;*
- *выбирать наиболее удобный способ представления информации, адекватный её свойствам и целям анализа;*
- *вычислять числовые характеристики выборки;*
- *свободно оперировать понятиями: факториал числа, перестановки, сочетания и размещения, треугольник Паскаля;*
- *свободно оперировать понятиями: случайный опыт, случайный выбор, испытание, элементарное случайное событие (исход), классическое определение вероятности случайного события, операции над случайными событиями, основные комбинаторные формулы;*
- *свободно оперировать понятиями: случайный опыт, случайный выбор, испытание, элементарное случайное событие (исход), классическое определение вероятности случайного события, операции над случайными событиями, основные комбинаторные формулы;*
- *знать примеры случайных величин, и вычислять их статистические характеристики;*
- *использовать формулы комбинаторики при решении комбинаторных задач;*
- *решать задачи на вычисление вероятности в том числе с использованием формул.*

В повседневной жизни и при изучении других предметов:

- *представлять информацию о реальных процессах и явлениях способом, адекватным её свойствам и цели исследования;*
- *анализировать и сравнивать статистические характеристики выборок, полученных в процессе решения прикладной задачи, изучения реального явления, решения задачи из других учебных предметов;*
- *оценивать вероятность реальных событий и явлений в различных ситуациях.*

Текстовые задачи

- *решать простые и сложные задачи, а также задачи повышенной трудности и выделять их математическую основу;*
- *распознавать разные виды и типы задач;*
- *использовать разные краткие записи как модели текстов сложных задач и задач повышенной сложности для построения поисковой схемы и решения задач, выбирать оптимальную для рассматриваемой в задаче ситуации модель текста задачи;*
- *различать модель текста и модель решения задачи, конструировать к одной модели решения сложных задач разные модели текста задачи;*
- *знать и применять три способа поиска решения задач (от требования к условию и от условия к требованию, комбинированный);*
- *моделировать рассуждения при поиске решения задач с помощью граф-схемы;*
- *выделять этапы решения задачи и содержание каждого этапа;*
- *уметь выбирать оптимальный метод решения задачи и осознавать выбор метода, рассматривать различные методы, находить разные решения задачи, если возможно;*
- *анализировать затруднения при решении задач;*

- *выполнять различные преобразования предложенной задачи, конструировать новые задачи из данной, в том числе обратные;*
- *интерпретировать вычислительные результаты в задаче, исследовать полученное решение задачи;*
- *изменять условие задач (количественные или качественные данные), исследовать измененное преобразованное;*
- *анализировать всевозможные ситуации взаимного расположения двух объектов и изменение их характеристик при совместном движении (скорость, время, расстояние).при решение задач на движение двух объектов как в одном, так и в противоположных направлениях, конструировать новые ситуации на основе изменения условий задачи при движении по реке;*
- *исследовать всевозможные ситуации при решении задач на движение по реке, рассматривать разные системы отсчёта;*
- *решать разнообразные задачи «на части»;*
- *решать и обосновывать свое решение задач (выделять математическую основу) на нахождение части числа и числа по его части на основе конкретного смысла дроби;*
- *объяснять идентичность задач разных типов, связывающих три величины (на работу, на покупки, на движение). выделять эти величины и отношения между ними, применять их при решении задач, конструировать собственные задач указанных типов;*
- *владеть основными методами решения задач на смеси, сплавы, концентрации, использовать их в новых ситуациях по отношению к изученным в процессе обучения;*
- *решать задачи на проценты, в том числе, сложные проценты с обоснованием, используя разные способы;*
- *решать логические задачи разными способами, в том числе, с двумя блоками и с тремя блоками данных с помощью таблиц;*
- *решать задачи по комбинаторике и теории вероятностей на основе использования изученных методов и обосновывать решение;*
- *решать несложные задачи по математической статистике;*
- *овладеть основными методами решения сюжетных задач: арифметический, алгебраический, перебор вариантов, геометрический, графический, применять их в новых по сравнению с изученными ситуациях.*

В повседневной жизни и при изучении других предметов:

- *конструировать новые для данной задачи задачные ситуации с учётом реальных характеристик, в частности, при решении задач на концентрации, учитывать плотность вещества; решать и конструировать задачи на основе рассмотрения реальных ситуаций, в которых не требуется точный вычислительный результат;*
- *решать задачи на движение по реке, рассматривая разные системы отсчёта;*
- *конструировать задачные ситуации, приближенные к реальной действительности.*

Геометрические фигуры

- *свободно оперировать геометрическими понятиями при решении задач и проведении математических рассуждений;*
- *самостоятельно формулировать определения геометрических фигур, выдвигать гипотезы о новых свойствах и признаках геометрических фигур и обосновывать или опровергать их, обобщать или конкретизировать результаты на новые классы фигур, проводить в несложных случаях классификацию фигур по различным основаниям;*
- *исследовать чертежи, включая комбинации фигур, извлекать, интерпретировать и преобразовывать информацию, представленную на чертежах;*

- *решать задачи геометрического содержания, в том числе в ситуациях, когда алгоритм решения не следует явно из условия, выполнять необходимые для решения задачи дополнительные построения, исследовать возможность применения теорем и формул для решения задач;*
- *формулировать и доказывать геометрические утверждения.*

В повседневной жизни и при изучении других предметов:

- *составлять с использованием свойств геометрических фигур математические модели для решения задач практического характера и задач из смежных дисциплин, исследовать полученные модели и интерпретировать результат*

Отношения

- *Владеть понятием отношения как метапредметным;*
- *свободно оперировать понятиями: равенство фигур, равные фигуры, равенство треугольников, параллельность прямых, перпендикулярность прямых, углы между прямыми, перпендикуляр, наклонная, проекция, подобие фигур, подобные фигуры, подобные треугольники;*
- *использовать свойства подобия и равенства фигур при решении задач.*

В повседневной жизни и при изучении других предметов:

- *использовать отношения для построения и исследования математических моделей объектов реальной жизни.*

Измерения и вычисления

- *свободно оперировать понятиями длина, площадь, объём, величина угла как величинами, использовать равновеликость и равносоставленность при решении задач на вычисление, самостоятельно получать и использовать формулы для вычислений площадей и объёмов фигур, свободно оперировать широким набором формул на вычисление при решении сложных задач, в том числе и задач на вычисление в комбинациях окружности и треугольника, окружности и четырёхугольника, а также с применением тригонометрии;*
- *самостоятельно формулировать гипотезы и проверять их достоверность.*

В повседневной жизни и при изучении других предметов:

- *свободно оперировать формулами при решении задач в других учебных предметах и при проведении необходимых вычислений в реальной жизни.*

Геометрические построения

- *оперировать понятием набора элементов, определяющих геометрическую фигуру,*
- *владеть набором методов построений циркулем и линейкой;*
- *проводить анализ и реализовывать этапы решения задач на построение.*

В повседневной жизни и при изучении других предметов:

- *выполнять построения на местности;*
- *оценивать размеры реальных объектов окружающего мира.*

Преобразования

- *оперировать движениями и преобразованиями как метапредметными понятиями;*
- *оперировать понятием движения и преобразования подобия для обоснований, свободно владеть приемами построения фигур с помощью движений и преобразования подобия, а также комбинациями движений, движений и преобразований;*
- *использовать свойства движений и преобразований для проведения обоснования и доказательства утверждений в геометрии и других учебных предметах;*
  - *пользоваться свойствами движений и преобразований при решении задач.*

В повседневной жизни и при изучении других предметов:

- *применять свойства движений и применять подобие для построений и вычислений.*

Векторы и координаты на плоскости

- *свободно оперировать понятиями вектор, сумма, разность векторов, произведение вектора на число, скалярное произведение векторов, координаты на плоскости, координаты вектора;*
- *Владеть векторным и координатным методом на плоскости для решения задач на вычисление и доказательства;*
- *выполнять с помощью векторов и координат доказательство известных ему геометрических фактов (свойства средних линий, теорем о замечательных точках и т.п.) и получать новые свойства известных фигур;*
- *использовать уравнения фигур для решения задач и самостоятельно составлять уравнения отдельных плоских фигур.*

В повседневной жизни и при изучении других предметов:

- *использовать понятия векторов и координат для решения задач по физике, географии и другим учебным предметам.*

История математики

- *понимать математику как строго организованную систему научных знаний, в частности владеть представлениями об аксиоматическом построении геометрии и первичными представлениями о неевклидовых геометриях;*
- *рассматривать математику в контексте истории развития цивилизации и истории развития науки, понимать роль математики в развитии России.*

Методы математики

- *владеть знаниями о различных методах обоснования и опровержения математических утверждений и самостоятельно применять их;*
- *владеть навыками анализа условия задачи и определения подходящих для решения задач изученных методов или их комбинаций;*
- *характеризовать произведения искусства с учётом математических закономерностей в природе, использовать математические закономерности в самостоятельном творчестве.*

1.2.5.8. Информатика

Введение. Информация и информационные процессы

Выпускник научится:

- различать содержание основных понятий предмета: информатика, информация, информационный процесс, информационная система, информационная модель и др;
- различать виды информации по способам её восприятия человеком и по способам её представления на материальных носителях;
- раскрывать общие закономерности протекания информационных процессов в системах различной природы;
- приводить примеры информационных процессов – процессов, связанные с хранением, преобразованием и передачей данных – в живой природе и технике;
- классифицировать средства ИКТ в соответствии с кругом выполняемых задач;
- узнает о назначении основных компонентов компьютера (процессора, оперативной памяти, внешней энергонезависимой памяти, устройств ввода-вывода), характеристиках этих устройств;
- определять качественные и количественные характеристики компонентов компьютера;
- узнает о истории и тенденциях развития компьютеров; о том как можно улучшить характеристики компьютеров;
- узнает о том какие задачи решаются с помощью суперкомпьютеров.

***Выпускник получит возможность научиться*:**

•*осознано подходить к выбору ИКТ – средств для своих учебных и иных целей;*

•*узнать о физических ограничениях на значения характеристик компьютера.*

Математические основы информатики

Выпускник научится:

• описывать размер двоичных текстов, используя термины «бит», «байт» и производные от них; использовать термины, описывающие скорость передачи данных, оценивать время передачи данных;

• кодировать и декодировать тексты по заданной кодовой таблице;

• оперировать понятиями, связанными с передачей данных (источник и приемник данных: канал связи, скорость передачи данных по каналу связи, пропускная способность канала связи);

• определять минимальную длину кодового слова по заданным алфавиту кодируемого текста и кодовому алфавиту (для кодового алфавита из 2, 3 или 4 символов);

• определять длину кодовой последовательности по длине исходного текста и кодовой таблице равномерного кода;

• записывать в двоичной системе целые числа от 0 до 1024; переводить заданное натуральное число из десятичной записи в двоичную и из двоичной в десятичную; сравнивать числа в двоичной записи; складывать и вычитать числа, записанные в двоичной системе счисления;

• записывать логические выражения составленные с помощью операций «и», «или», «не» и скобок, определять истинность такого составного высказывания, если известны значения истинности входящих в него элементарных высказываний;

• определять количество элементов в множествах, полученных из двух или трех базовых множеств с помощью операций объединения, пересечения и дополнения;

• использовать терминологию, связанную с графами (вершина, ребро, путь, длина ребра и пути), деревьями (корень, лист, высота дерева) и списками (первый элемент, последний элемент, предыдущий элемент, следующий элемент; вставка, удаление и замена элемента);

• описывать граф с помощью матрицы смежности с указанием длин ребер (знание термина «матрица смежности» не обязательно);

• познакомиться с двоичным кодированием текстов и с наиболее употребительными современными кодами;

• использовать основные способы графического представления числовой информации, (графики, диаграммы).

Выпускник получит возможность научиться:

• *познакомиться с примерами математических моделей и использования компьютеров при их анализе; понять сходства и различия между математической моделью объекта и его натурной моделью, между математической моделью объекта/явления и словесным описанием;*

• *узнать о том, что любые дискретные данные можно описать, используя алфавит, содержащий только два символа, например, 0 и 1;*

• *познакомиться с тем, как информация (данные) представляется в современных компьютерах и робототехнических системах;*

• *познакомиться с примерами использования графов, деревьев и списков при описании реальных объектов и процессов;*

•*ознакомиться с влиянием ошибок измерений и вычислений на выполнение алгоритмов управления реальными объектами (на примере учебных автономных роботов);*

•*узнать о наличии кодов, которые исправляют ошибки искажения, возникающие при передаче информации.*

Алгоритмы и элементы программирования

Выпускник научится:

• составлять алгоритмы для решения учебных задач различных типов ;

• выражать алгоритм решения задачи различными способами (словесным, графическим, в том числе и в виде блок-схемы, с помощью формальных языков и др.);

• определять наиболее оптимальный способ выражения алгоритма для решения конкретных задач (словесный, графический, с помощью формальных языков);

• определять результат выполнения заданного алгоритма или его фрагмента;

• использовать термины «исполнитель», «алгоритм», «программа», а также понимать разницу между употреблением этих терминов в обыденной речи и в информатике;

• выполнять без использования компьютера («вручную») несложные алгоритмы управления исполнителями и анализа числовых и текстовых данных, записанные на конкретном язык программирования с использованием основных управляющих конструкций последовательного программирования (линейная программа, ветвление, повторение, вспомогательные алгоритмы);

• составлять несложные алгоритмы управления исполнителями и анализа числовых и текстовых данных с использованием основных управляющих конструкций последовательного программирования и записывать их в виде программ на выбранном языке программирования; выполнять эти программы на компьютере;

• использовать величины (переменные) различных типов, табличные величины (массивы), а также выражения, составленные из этих величин; использовать оператор присваивания;

• анализировать предложенный алгоритм, например, определять какие результаты возможны при заданном множестве исходных значений;

• использовать логические значения, операции и выражения с ними;

• записывать на выбранном языке программирования арифметические и логические выражения и вычислять их значения.

Выпускник получит возможность научиться:

• *познакомиться с использованием в программах строковых величин и с операциями со строковыми величинами;*

• *создавать программы для решения задач, возникающих в процессе учебы и вне ее;*

• *познакомиться с задачами обработки данных и алгоритмами их решения;*

• *познакомиться с понятием «управление», с примерами того, как компьютер управляет различными системами (роботы, летательные и космические аппараты, станки, оросительные системы, движущиеся модели и др.);*

• *познакомиться с учебной средой составления программ управления автономными роботами и разобрать примеры алгоритмов управления, разработанными в этой среде.*

Использование программных систем и сервисов

Выпускник научится:

• классифицировать файлы по типу и иным параметрам;

• выполнять основные операции с файлами (создавать, сохранять, редактировать, удалять, архивировать, «распаковывать» архивные файлы);

• разбираться в иерархической структуре файловой системы;

• осуществлять поиск файлов средствами операционной системы;

• использовать динамические (электронные) таблицы, в том числе формулы с

использованием абсолютной, относительной и смешанной адресации, выделение диапазона таблицы и упорядочивание (сортировку) его элементов; построение диаграмм (круговой и столбчатой);

- использовать табличные (реляционные) базы данных, выполнять отбор строк таблицы, удовлетворяющих определенному условию;
- анализировать доменные имена компьютеров и адреса документов в Интернете;
- проводить поиск информации в сети Интернет по запросам с использованием логических операций.

Выпускник овладеет (как результат применения программных систем и интернет-сервисов в данном курсе и во всем образовательном процессе):

- навыками работы с компьютером; знаниями, умениями и навыками, достаточными для работы с различными видами программных систем и интернет-сервисов (файловые менеджеры, текстовые редакторы, электронные таблицы, браузеры, поисковые системы, словари, электронные энциклопедии); умением описывать работу этих систем и сервисов с использованием соответствующей терминологии;
- различными формами представления данных (таблицы, диаграммы, графики и т. д.);
- приемами безопасной организации своего личного пространства данных с использованием индивидуальных накопителей данных, интернет-сервисов и т. п.;
- основами соблюдения норм информационной этики и права;
- познакомится с программными средствами для работы с аудио-визуальными данными и соответствующим понятийным аппаратом;
- узнает о дискретном представлении аудио-визуальных данных.

Выпускник получит возможность научиться (в данном курсе и иной учебной деятельности):

- *узнать о данных от датчиков, например, датчиков роботизированных устройств;*
- *практиковаться в использовании основных видов прикладного программного обеспечения (редакторы текстов, электронные таблицы, браузеры и др.);*
- *познакомиться с примерами использования математического моделирования в современном мире;*
- *познакомиться с принципами функционирования Интернета и сетевого взаимодействия между компьютерами, с методами поиска в Интернете;*
- *познакомиться с постановкой вопроса о том, насколько достоверна полученная информация, подкреплена ли она доказательствами подлинности (пример: наличие электронной подписи); познакомиться с возможными подходами к оценке достоверности информации (пример: сравнение данных из разных источников);*
- *узнать о том, что в сфере информатики и ИКТ существуют международные и национальные стандарты;*
- *узнать о структуре современных компьютеров и назначении их элементов;*
- *получить представление об истории и тенденциях развития ИКТ;*
- *познакомиться с примерами использования ИКТ в современном мире;*
- *получить представления о роботизированных устройствах и их использовании на производстве и в научных исследованиях.*

1.2.5.9. Физика

Выпускник научится:

- соблюдать правила безопасности и охраны труда при работе с учебным и лабораторным оборудованием;

• понимать смысл основных физических терминов: физическое тело, физическое явление, физическая величина, единицы измерения;

• распознавать проблемы, которые можно решить при помощи физических методов; анализировать отдельные этапы проведения исследований и интерпретировать результаты наблюдений и опытов;

• ставить опыты по исследованию физических явлений или физических свойств тел без использования прямых измерений; при этом формулировать проблему/задачу учебного эксперимента; собирать установку из предложенного оборудования; проводить опыт и формулировать выводы.

Примечание. При проведении исследования физических явлений измерительные приборы используются лишь как датчики измерения физических величин. Записи показаний прямых измерений в этом случае не требуется.

• понимать роль эксперимента в получении научной информации;

• проводить прямые измерения физических величин: время, расстояние, масса тела, объем, сила, температура, атмосферное давление, влажность воздуха, напряжение, сила тока, радиационный фон (с использованием дозиметра); при этом выбирать оптимальный способ измерения и использовать простейшие методы оценки погрешностей измерений.

Примечание. Любая учебная программа должна обеспечивать овладение прямыми измерениями всех перечисленных физических величин.

• проводить исследование зависимостей физических величин с использованием прямых измерений: при этом конструировать установку, фиксировать результаты полученной зависимости физических величин в виде таблиц и графиков, делать выводы по результатам исследования;

• проводить косвенные измерения физических величин: при выполнении измерений собирать экспериментальную установку, следуя предложенной инструкции, вычислять значение величины и анализировать полученные результаты с учетом заданной точности измерений;

• анализировать ситуации практико-ориентированного характера, узнавать в них проявление изученных физических явлений или закономерностей и применять имеющиеся знания для их объяснения;

• понимать принципы действия машин, приборов и технических устройств, условия их безопасного использования в повседневной жизни;

• использовать при выполнении учебных задач научно-популярную литературу о физических явлениях, справочные материалы, ресурсы Интернет.

Выпускник получит возможность научиться:

• *осознавать ценность научных исследований, роль физики в расширении представлений об окружающем мире и ее вклад в улучшение качества жизни;*

• *использовать приемы построения физических моделей, поиска и формулировки доказательств выдвинутых гипотез и теоретических выводов на основе эмпирически установленных фактов;*

• *сравнивать точность измерения физических величин по величине их относительной погрешности при проведении прямых измерений;*

• *самостоятельно проводить косвенные измерения и исследования физических величин с использованием различных способов измерения физических величин, выбирать средства измерения с учетом необходимой точности измерений, обосновывать выбор способа измерения, адекватного поставленной задаче, проводить оценку достоверности полученных результатов;*

• *воспринимать информацию физического содержания в научно-популярной литературе и средствах массовой информации, критически оценивать полученную информацию, анализируя ее содержание и данные об источнике информации;*

• *создавать собственные письменные и устные сообщения о физических явлениях на основе нескольких источников информации, сопровождать выступление презентацией, учитывая особенности аудитории сверстников.*

Механические явления

Выпускник научится:

• распознавать механические явления и объяснять на основе имеющихся знаний основные свойства или условия протекания этих явлений: равномерное и неравномерное движение, равномерное и равноускоренное прямолинейное движение, относительность механического движения, свободное падение тел, равномерное движение по окружности, инерция, взаимодействие тел, реактивное движение, передача давления твердыми телами, жидкостями и газами, атмосферное давление, плавание тел, равновесие твердых тел, имеющих закрепленную ось вращения, колебательное движение, резонанс, волновое движение (звук);

• описывать изученные свойства тел и механические явления, используя физические величины: путь, перемещение, скорость, ускорение, период обращения, масса тела, плотность вещества, сила (сила тяжести, сила упругости, сила трения), давление, импульс тела, кинетическая энергия, потенциальная энергия, механическая работа, механическая мощность, КПД при совершении работы с использованием простого механизма, сила трения, амплитуда, период и частота колебаний, длина волны и скорость ее распространения; при описании правильно трактовать физический смысл используемых величин, их обозначения и единицы измерения, находить формулы, связывающие данную физическую величину с другими величинами, вычислять значение физической величины;

• анализировать свойства тел, механические явления и процессы, используя физические законы: закон сохранения энергии, закон всемирного тяготения, принцип суперпозиции сил (нахождение равнодействующей силы), I, II и III законы Ньютона, закон сохранения импульса, закон Гука, закон Паскаля, закон Архимеда; при этом различать словесную формулировку закона и его математическое выражение;

• различать основные признаки изученных физических моделей: материальная точка, инерциальная система отсчета;

• решать задачи, используя физические законы (закон сохранения энергии, закон всемирного тяготения, принцип суперпозиции сил, I, II и III законы Ньютона, закон сохранения импульса, закон Гука, закон Паскаля, закон Архимеда) и формулы, связывающие физические величины (путь, скорость, ускорение, масса тела, плотность вещества, сила, давление, импульс тела, кинетическая энергия, потенциальная энергия, механическая работа, механическая мощность, КПД простого механизма, сила трения скольжения, коэффициент трения, амплитуда, период и частота колебаний, длина волны и скорость ее распространения): на основе анализа условия задачи записывать краткое условие, выделять физические величины, законы и формулы, необходимые для ее решения, проводить расчеты и оценивать реальность полученного значения физической величины.

Выпускник получит возможность научиться:

• *использовать знания о механических явлениях в повседневной жизни для обеспечения безопасности при обращении с приборами и техническими устройствами, для сохранения здоровья и соблюдения норм экологического поведения в окружающей среде; приводить примеры практического использования физических знаний о механических явлениях и физических законах; примеры использования возобновляемых источников энергии; экологических последствий исследования космического пространств;*

• *различать границы применимости физических законов, понимать всеобщий характер фундаментальных законов (закон сохранения механической энергии, закон*

сохранения импульса, закон всемирного тяготения) и ограниченность использования частных законов (закон Гука, Архимеда и др.);

- *находить адекватную предложенной задаче физическую модель, разрешать проблему как на основе имеющихся знаний по механике с использованием математического аппарата, так и при помощи методов оценки.*

Тепловые явления

Выпускник научится:

- распознавать тепловые явления и объяснять на базе имеющихся знаний основные свойства или условия протекания этих явлений: диффузия, изменение объема тел при нагревании (охлаждении), большая сжимаемость газов, малая сжимаемость жидкостей и твердых тел; тепловое равновесие, испарение, конденсация, плавление, кристаллизация, кипение, влажность воздуха, различные способы теплопередачи (теплопроводность, конвекция, излучение), агрегатные состояния вещества, поглощение энергии при испарении жидкости и выделение ее при конденсации пара, зависимость температуры кипения от давления;
- описывать изученные свойства тел и тепловые явления, используя физические величины: количество теплоты, внутренняя энергия, температура, удельная теплоемкость вещества, удельная теплота плавления, удельная теплота парообразования, удельная теплота сгорания топлива, коэффициент полезного действия теплового двигателя; при описании правильно трактовать физический смысл используемых величин, их обозначения и единицы измерения, находить формулы, связывающие данную физическую величину с другими величинами, вычислять значение физической величины;
- анализировать свойства тел, тепловые явления и процессы, используя основные положения атомно-молекулярного учения о строении вещества и закон сохранения энергии;
- различать основные признаки изученных физических моделей строения газов, жидкостей и твердых тел;
- приводить примеры практического использования физических знаний о тепловых явлениях;
- решать задачи, используя закон сохранения энергии в тепловых процессах и формулы, связывающие физические величины (количество теплоты, температура, удельная теплоемкость вещества, удельная теплота плавления, удельная теплота парообразования, удельная теплота сгорания топлива, коэффициент полезного действия теплового двигателя): на основе анализа условия задачи записывать краткое условие, выделять физические величины, законы и формулы, необходимые для ее решения, проводить расчеты и оценивать реальность полученного значения физической величины.

Выпускник получит возможность научиться:

- *использовать знания о тепловых явлениях в повседневной жизни для обеспечения безопасности при обращении с приборами и техническими устройствами, для сохранения здоровья и соблюдения норм экологического поведения в окружающей среде; приводить примеры экологических последствий работы двигателей внутреннего сгорания, тепловых и гидроэлектростанций;*
- *различать границы применимости физических законов, понимать всеобщий характер фундаментальных физических законов (закон сохранения энергии в тепловых процессах) и ограниченность использования частных законов;*
- *находить адекватную предложенной задаче физическую модель, разрешать проблему как на основе имеющихся знаний о тепловых явлениях с использованием математического аппарата, так и при помощи методов оценки.*

Электрические и магнитные явления

Выпускник научится:

- распознавать электромагнитные явления и объяснять на основе имеющихся

знаний основные свойства или условия протекания этих явлений: электризация тел, взаимодействие зарядов, электрический ток и его действия (тепловое, химическое, магнитное), взаимодействие магнитов, электромагнитная индукция, действие магнитного поля на проводник с током и на движущуюся заряженную частицу, действие электрического поля на заряженную частицу, электромагнитные волны, прямолинейное распространение света, отражение и преломление света, дисперсия света.

- составлять схемы электрических цепей с последовательным и параллельным соединением элементов, различая условные обозначения элементов электрических цепей (источник тока, ключ, резистор, реостат, лампочка, амперметр, вольтметр).
- использовать оптические схемы для построения изображений в плоском зеркале и собирающей линзе.
- описывать изученные свойства тел и электромагнитные явления, используя физические величины: электрический заряд, сила тока, электрическое напряжение, электрическое сопротивление, удельное сопротивление вещества, работа электрического поля, мощность тока, фокусное расстояние и оптическая сила линзы, скорость электромагнитных волн, длина волны и частота света; при описании верно трактовать физический смысл используемых величин, их обозначения и единицы измерения; находить формулы, связывающие данную физическую величину с другими величинами.
- анализировать свойства тел, электромагнитные явления и процессы, используя физические законы: закон сохранения электрического заряда, закон Ома для участка цепи, закон Джоуля-Ленца, закон прямолинейного распространения света, закон отражения света, закон преломления света; при этом различать словесную формулировку закона и его математическое выражение.
- приводить примеры практического использования физических знаний о электромагнитных явлениях
- решать задачи, используя физические законы (закон Ома для участка цепи, закон Джоуля-Ленца, закон прямолинейного распространения света, закон отражения света, закон преломления света) и формулы, связывающие физические величины (сила тока, электрическое напряжение, электрическое сопротивление, удельное сопротивление вещества, работа электрического поля, мощность тока, фокусное расстояние и оптическая сила линзы, скорость электромагнитных волн, длина волны и частота света, формулы расчета электрического сопротивления при последовательном и параллельном соединении проводников): на основе анализа условия задачи записывать краткое условие, выделять физические величины, законы и формулы, необходимые для ее решения, проводить расчеты и оценивать реальность полученного значения физической величины.

Выпускник получит возможность научиться:

- *использовать знания об электромагнитных явлениях в повседневной жизни для обеспечения безопасности при обращении с приборами и техническими устройствами, для сохранения здоровья и соблюдения норм экологического поведения в окружающей среде; приводить примеры влияния электромагнитных излучений на живые организмы;*
- *различать границы применимости физических законов, понимать всеобщий характер фундаментальных законов (закон сохранения электрического заряда) и ограниченность использования частных законов (закон Ома для участка цепи, закон Джоуля-Ленца и др.);*
- *использовать приемы построения физических моделей, поиска и формулировки доказательств выдвинутых гипотез и теоретических выводов на основе эмпирически установленных фактов;*
- *находить адекватную предложенной задаче физическую модель, разрешать проблему как на основе имеющихся знаний об электромагнитных явлениях с использованием математического аппарата, так и при помощи методов оценки.*

Квантовые явления

Выпускник научится:

- распознавать квантовые явления и объяснять на основе имеющихся знаний основные свойства или условия протекания этих явлений: естественная и искусственная радиоактивность, α-, β- и γ-излучения, возникновение линейчатого спектра излучения атома;
- описывать изученные квантовые явления, используя физические величины: массовое число, зарядовое число, период полураспада, энергия фотонов; при описании правильно трактовать физический смысл используемых величин, их обозначения и единицы измерения; находить формулы, связывающие данную физическую величину с другими величинами, вычислять значение физической величины;
- анализировать квантовые явления, используя физические законы и постулаты: закон сохранения энергии, закон сохранения электрического заряда, закон сохранения массового числа, закономерности излучения и поглощения света атомом, при этом различать словесную формулировку закона и его математическое выражение;
- различать основные признаки планетарной модели атома, нуклонной модели атомного ядра;
- приводить примеры проявления в природе и практического использования радиоактивности, ядерных и термоядерных реакций, спектрального анализа.

Выпускник получит возможность научиться:

- *использовать полученные знания в повседневной жизни при обращении с приборами и техническими устройствами (счетчик ионизирующих частиц, дозиметр), для сохранения здоровья и соблюдения норм экологического поведения в окружающей среде;*
- *соотносить энергию связи атомных ядер с дефектом массы;*
- *приводить примеры влияния радиоактивных излучений на живые организмы; понимать принцип действия дозиметра и различать условия его использования;*
- *понимать экологические проблемы, возникающие при использовании атомных электростанций, и пути решения этих проблем, перспективы использования управляемого термоядерного синтеза.*

Элементы астрономии

Выпускник научится:

- указывать названия планет Солнечной системы; различать основные признаки суточного вращения звездного неба, движения Луны, Солнца и планет относительно звезд;
- понимать различия между гелиоцентрической и геоцентрической системами мира;

Выпускник получит возможность научиться:

- *указывать общие свойства и отличия планет земной группы и планет-гигантов; малых тел Солнечной системы и больших планет; пользоваться картой звездного неба при наблюдениях звездного неба;*
- *различать основные характеристики звезд (размер, цвет, температура) соотносить цвет звезды с ее температурой;*
- *различать гипотезы о происхождении Солнечной системы.*

1.2.5.10. Биология

В результате изучения курса биологии в основной школе:

Выпускник научится:

- пользоваться научными методами для распознания биологических проблем; давать научное объяснение биологическим фактам, процессам, явлениям, закономерностям, их роли в жизни организмов и человека;
- проводить наблюдения за живыми объектами, собственным организмом; описывать биологические объекты, процессы и явления;
- ставить несложные биологические эксперименты и интерпретировать их результаты.

Выпускник овладеет системой биологических знаний – понятиями, закономерностями, законами, теориями, имеющими важное общеобразовательное и познавательное значение; сведениями по истории становления биологии как науки;

Выпускник освоит общие приемы: оказания первой помощи; рациональной организации труда и отдыха; выращивания и размножения культурных растений и домашних животных, ухода за ними; проведения наблюдений за состоянием собственного организма; правила работы в кабинете биологии, с биологическими приборами и инструментами;

Выпускник приобретет навыки использования научно-популярной литературы по биологии, справочных материалов (на бумажных и электронных носителях), ресурсов Интернета при выполнении учебных задач.

Выпускник получит возможность научиться:

- *осознанно использовать знания основных правил поведения в природе и основ здорового образа жизни в быту;*
- *выбирать целевые и смысловые установки в своих действиях и поступках по отношению к живой природе, здоровью своему и окружающих;*
- *ориентироваться в системе познавательных ценностей – воспринимать информацию биологического содержания в научно-популярной литературе, средствах массовой информации и Интернет-ресурсах, критически оценивать полученную информацию, анализируя ее содержание и данные об источнике информации;*
- *создавать собственные письменные и устные сообщения о биологических явлениях и процессах на основе нескольких источников информации, сопровождать выступление презентацией, учитывая особенности аудитории сверстников.*

Живые организмы

Выпускник научится:

- выделять существенные признаки биологических объектов (клеток и организмов растений, животных, грибов, бактерий) и процессов, характерных для живых организмов;
- аргументировать, приводить доказательства родства различных таксонов растений, животных, грибов и бактерий;
- аргументировать, приводить доказательства различий растений, животных, грибов и бактерий;
- осуществлять классификацию биологических объектов (растений, животных, бактерий, грибов) на основе определения их принадлежности к определенной систематической группе;
- раскрывать роль биологии в практической деятельности людей; роль различных организмов в жизни человека;
- объяснять общность происхождения и эволюции систематических групп растений и животных на примерах сопоставления биологических объектов;
- выявлять примеры и раскрывать сущность приспособленности организмов к среде обитания;
- различать по внешнему виду, схемам и описаниям реальные биологические объекты или их изображения, выявлять отличительные признаки биологических объектов;
- сравнивать биологические объекты (растения, животные, бактерии, грибы), процессы жизнедеятельности; делать выводы и умозаключения на основе сравнения;

- устанавливать взаимосвязи между особенностями строения и функциями клеток и тканей, органов и систем органов;
- использовать методы биологической науки: наблюдать и описывать биологические объекты и процессы; ставить биологические эксперименты и объяснять их результаты;
- знать и аргументировать основные правила поведения в природе;
- анализировать и оценивать последствия деятельности человека в природе;
- описывать и использовать приемы выращивания и размножения культурных растений и домашних животных, ухода за ними;
- знать и соблюдать правила работы в кабинете биологии.

Выпускник получит возможность научиться:

- *находить информацию о растениях, животных грибах и бактериях в научно-популярной литературе, биологических словарях, справочниках, Интернет ресурсе, анализировать и оценивать ее, переводить из одной формы в другую;*
- *основам исследовательской и проектной деятельности по изучению организмов различных царств живой природы, включая умения формулировать задачи, представлять работу на защиту и защищать ее.*
- *использовать приемы оказания первой помощи при отравлении ядовитыми грибами, ядовитыми растениями, укусах животных; работы с определителями растений; размножения и выращивания культурных растений, уходом за домашними животными;*
- *ориентироваться в системе моральных норм и ценностей по отношению к объектам живой природы (признание высокой ценности жизни во всех ее проявлениях, экологическое сознание, эмоционально-ценностное отношение к объектам живой природы);*
- *осознанно использовать знания основных правил поведения в природе; выбирать целевые и смысловые установки в своих действиях и поступках по отношению к живой природе;*
- *создавать собственные письменные и устные сообщения о растениях, животных, бактерия и грибах на основе нескольких источников информации, сопровождать выступление презентацией, учитывая особенности аудитории сверстников;*
- *работать в группе сверстников при решении познавательных задач связанных с изучением особенностей строения и жизнедеятельности растений, животных, грибов и бактерий, планировать совместную деятельность, учитывать мнение окружающих и адекватно оценивать собственный вклад в деятельность группы.*

Человек и его здоровье

Выпускник научится:

- выделять существенные признаки биологических объектов (животных клеток и тканей, органов и систем органов человека) и процессов жизнедеятельности, характерных для организма человека;
- аргументировать, приводить доказательства взаимосвязи человека и окружающей среды, родства человека с животными;
- аргументировать, приводить доказательства отличий человека от животных;
- аргументировать, приводить доказательства необходимости соблюдения мер профилактики заболеваний, травматизма, стрессов, вредных привычек, нарушения осанки, зрения, слуха, инфекционных и простудных заболеваний;
- объяснять эволюцию вида Человек разумный на примерах сопоставления биологических объектов и других материальных артефактов;

- выявлять примеры и пояснять проявление наследственных заболеваний у человека, сущность процессов наследственности и изменчивости, присущей человеку;
- различать по внешнему виду, схемам и описаниям реальные биологические объекты (клетки, ткани органы, системы органов) или их изображения, выявлять отличительные признаки биологических объектов;
- сравнивать биологические объекты (клетки, ткани, органы, системы органов), процессы жизнедеятельности (питание, дыхание, обмен веществ, выделение и др.); делать выводы и умозаключения на основе сравнения;
- устанавливать взаимосвязи между особенностями строения и функциями клеток и тканей, органов и систем органов;
- использовать методы биологической науки: наблюдать и описывать биологические объекты и процессы; проводить исследования с организмом человека и объяснять их результаты;
- знать и аргументировать основные принципы здорового образа жизни, рациональной организации труда и отдыха;
- анализировать и оценивать влияние факторов риска на здоровье человека;
- описывать и использовать приемы оказания первой помощи;
- знать и соблюдать правила работы в кабинете биологии.

Выпускник получит возможность научиться:

- *объяснять необходимость применения тех или иных приемов при оказании первой доврачебной помощи при отравлениях, ожогах, обморожениях, травмах, спасении утопающего, кровотечениях;*
- *находить информацию о строении и жизнедеятельности человека в научно-популярной литературе, биологических словарях, справочниках, Интернет-ресурсе, анализировать и оценивать ее, переводить из одной формы в другую;*
- *ориентироваться в системе моральных норм и ценностей по отношению к собственному здоровью и здоровью других людей;*
- *находить в учебной, научно-популярной литературе, Интернет-ресурсах информацию об организме человека, оформлять ее в виде устных сообщений и докладов;*
- *анализировать и оценивать целевые и смысловые установки в своих действиях и поступках по отношению к здоровью своему и окружающих; последствия влияния факторов риска на здоровье человека.*
- *создавать собственные письменные и устные сообщения об организме человека и его жизнедеятельности на основе нескольких источников информации, сопровождать выступление презентацией, учитывая особенности аудитории сверстников;*
- *работать в группе сверстников при решении познавательных задач связанных с особенностями строения и жизнедеятельности организма человека, планировать совместную деятельность, учитывать мнение окружающих и адекватно оценивать собственный вклад в деятельность группы.*

Общие биологические закономерности

Выпускник научится:

- выделять существенные признаки биологических объектов (вида, экосистемы, биосферы) и процессов, характерных для сообществ живых организмов;
- аргументировать, приводить доказательства необходимости защиты окружающей среды;
- аргументировать, приводить доказательства зависимости здоровья человека от состояния окружающей среды;
- осуществлять классификацию биологических объектов на основе определения их принадлежности к определенной систематической группе;

- раскрывать роль биологии в практической деятельности людей; роль биологических объектов в природе и жизни человека; значение биологического разнообразия для сохранения биосферы;
- объяснять общность происхождения и эволюции организмов на основе сопоставления особенностей их строения и функционирования;
- объяснять механизмы наследственности и изменчивости, возникновения приспособленности, процесс видообразования;
- различать по внешнему виду, схемам и описаниям реальные биологические объекты или их изображения, выявляя отличительные признаки биологических объектов;
- сравнивать биологические объекты, процессы; делать выводы и умозаключения на основе сравнения;
- устанавливать взаимосвязи между особенностями строения и функциями органов и систем органов;
- использовать методы биологической науки: наблюдать и описывать биологические объекты и процессы; ставить биологические эксперименты и объяснять их результаты;
- знать и аргументировать основные правила поведения в природе; анализировать и оценивать последствия деятельности человека в природе;
- описывать и использовать приемы выращивания и размножения культурных растений и домашних животных, ухода за ними в агроценозах;
- находить в учебной, научно-популярной литературе, Интернет-ресурсах информацию о живой природе, оформлять ее в виде письменных сообщений, докладов, рефератов;
- знать и соблюдать правила работы в кабинете биологии.

Выпускник получит возможность научиться:

- *понимать экологические проблемы, возникающие в условиях нерационального природопользования, и пути решения этих проблем;*
- *анализировать и оценивать целевые и смысловые установки в своих действиях и поступках по отношению к здоровью своему и окружающих, последствия влияния факторов риска на здоровье человека;*
- *находить информацию по вопросам общей биологии в научно-популярной литературе, специализированных биологических словарях, справочниках, Интернет ресурсах, анализировать и оценивать ее, переводить из одной формы в другую;*
- *ориентироваться в системе моральных норм и ценностей по отношению к объектам живой природы, собственному здоровью и здоровью других людей (признание высокой ценности жизни во всех ее проявлениях, экологическое сознание, эмоционально-ценностное отношение к объектам живой природы);*
- *создавать собственные письменные и устные сообщения о современных проблемах в области биологии и охраны окружающей среды на основе нескольких источников информации, сопровождать выступление презентацией, учитывая особенности аудитории сверстников;*
- *работать в группе сверстников при решении познавательных задач связанных с теоретическими и практическими проблемами в области молекулярной биологии, генетики, экологии, биотехнологии, медицины и охраны окружающей среды, планировать совместную деятельность, учитывать мнение окружающих и адекватно оценивать собственный вклад в деятельность группы.*

1.2.5.11. Химия

Выпускник научится:

- характеризовать основные методы познания: наблюдение, измерение, эксперимент;

- описывать свойства твердых, жидких, газообразных веществ, выделяя их существенные признаки;
- раскрывать смысл основных химических понятий «атом», «молекула», «химический элемент», «простое вещество», «сложное вещество», «валентность», «химическая реакция», используя знаковую систему химии;
- раскрывать смысл законов сохранения массы веществ, постоянства состава, атомно-молекулярной теории;
- различать химические и физические явления;
- называть химические элементы;
- определять состав веществ по их формулам;
- определять валентность атома элемента в соединениях;
- определять тип химических реакций;
- называть признаки и условия протекания химических реакций;
- выявлять признаки, свидетельствующие о протекании химической реакции при выполнении химического опыта;
- составлять формулы бинарных соединений;
- составлять уравнения химических реакций;
- соблюдать правила безопасной работы при проведении опытов;
- пользоваться лабораторным оборудованием и посудой;
- вычислять относительную молекулярную и молярную массы веществ;
- вычислять массовую долю химического элемента по формуле соединения;
- вычислять количество, объем или массу вещества по количеству, объему, массе реагентов или продуктов реакции;
- характеризовать физические и химические свойства простых веществ: кислорода и водорода;
- получать, собирать кислород и водород;
- распознавать опытным путем газообразные вещества: кислород, водород;
- раскрывать смысл закона Авогадро;
- раскрывать смысл понятий «тепловой эффект реакции», «молярный объем»;
- характеризовать физические и химические свойства воды;
- раскрывать смысл понятия «раствор»;
- вычислять массовую долю растворенного вещества в растворе;
- приготовлять растворы с определенной массовой долей растворенного вещества;
- называть соединения изученных классов неорганических веществ;
- характеризовать физические и химические свойства основных классов неорганических веществ: оксидов, кислот, оснований, солей;
- определять принадлежность веществ к определенному классу соединений;
- составлять формулы неорганических соединений изученных классов;
- проводить опыты, подтверждающие химические свойства изученных классов неорганических веществ;
- распознавать опытным путем растворы кислот и щелочей по изменению окраски индикатора;
- характеризовать взаимосвязь между классами неорганических соединений;
- раскрывать смысл Периодического закона Д.И. Менделеева;
- объяснять физический смысл атомного (порядкового) номера химического элемента, номеров группы и периода в периодической системе Д.И. Менделеева;
- объяснять закономерности изменения строения атомов, свойств элементов в пределах малых периодов и главных подгрупп;

- характеризовать химические элементы (от водорода до кальция) на основе их положения в периодической системе Д.И. Менделеева и особенностей строения их атомов;
- составлять схемы строения атомов первых 20 элементов периодической системы Д.И. Менделеева;
- раскрывать смысл понятий: «химическая связь», «электроотрицательность»;
- характеризовать зависимость физических свойств веществ от типа кристаллической решетки;
- определять вид химической связи в неорганических соединениях;
- изображать схемы строения молекул веществ, образованных разными видами химических связей;
- раскрывать смысл понятий «ион», «катион», «анион», «электролиты», «неэлектролиты», «электролитическая диссоциация», «окислитель», «степень окисления» «восстановитель», «окисление», «восстановление»;
- определять степень окисления атома элемента в соединении;
- раскрывать смысл теории электролитической диссоциации;
- составлять уравнения электролитической диссоциации кислот, щелочей, солей;
- объяснять сущность процесса электролитической диссоциации и реакций ионного обмена;
- составлять полные и сокращенные ионные уравнения реакции обмена;
- определять возможность протекания реакций ионного обмена;
- проводить реакции, подтверждающие качественный состав различных веществ;
- определять окислитель и восстановитель;
- составлять уравнения окислительно-восстановительных реакций;
- называть факторы, влияющие на скорость химической реакции;
- классифицировать химические реакции по различным признакам;
- характеризовать взаимосвязь между составом, строением и свойствами неметаллов;
- проводить опыты по получению, собиранию и изучению химических свойств газообразных веществ: углекислого газа, аммиака;
- распознавать опытным путем газообразные вещества: углекислый газ и аммиак;
- характеризовать взаимосвязь между составом, строением и свойствами металлов;
- называть органические вещества по их формуле: метан, этан, этилен, метанол, этанол, глицерин, уксусная кислота, аминоуксусная кислота, стеариновая кислота, олеиновая кислота, глюкоза;
- оценивать влияние химического загрязнения окружающей среды на организм человека;
- грамотно обращаться с веществами в повседневной жизни
- определять возможность протекания реакций некоторых представителей органических веществ с кислородом, водородом, металлами, основаниями, галогенами.

Выпускник получит возможность научиться:

- *выдвигать и проверять экспериментально гипотезы о химических свойствах веществ на основе их состава и строения, их способности вступать в химические реакции, о характере и продуктах различных химических реакций;*
- *характеризовать вещества по составу, строению и свойствам, устанавливать причинно-следственные связи между данными характеристиками вещества;*
- *составлять молекулярные и полные ионные уравнения по сокращенным ионным уравнениям;*

- *прогнозировать способность вещества проявлять окислительные или восстановительные свойства с учетом степеней окисления элементов, входящих в его состав;*
- *составлять уравнения реакций, соответствующих последовательности превращений неорганических веществ различных классов;*
- *выдвигать и проверять экспериментально гипотезы о результатах воздействия различных факторов на изменение скорости химической реакции;*
- *использовать приобретенные знания для экологически грамотного поведения в окружающей среде;*
- *использовать приобретенные ключевые компетенции при выполнении проектов и учебно-исследовательских задач по изучению свойств, способов получения и распознавания веществ;*
- *объективно оценивать информацию о веществах и химических процессах;*
- *критически относиться к псевдонаучной информации, недобросовестной рекламе в средствах массовой информации;*
- *осознавать значение теоретических знаний по химии для практической деятельности человека;*
- *создавать модели и схемы для решения учебных и познавательных задач; понимать необходимость соблюдения предписаний, предлагаемых в инструкциях по использованию лекарств, средств бытовой химии и др.*

1.2.5.12. Изобразительное искусство

Выпускник научится:

- характеризовать особенности уникального народного искусства, семантическое значение традиционных образов, мотивов (древо жизни, птица, солярные знаки); создавать декоративные изображения на основе русских образов;
- раскрывать смысл народных праздников и обрядов и их отражение в народном искусстве и в современной жизни;
- создавать эскизы декоративного убранства русской избы;
- создавать цветовую композицию внутреннего убранства избы;
- определять специфику образного языка декоративно-прикладного искусства;
- создавать самостоятельные варианты орнаментального построения вышивки с опорой на народные традиции;
- создавать эскизы народного праздничного костюма, его отдельных элементов в цветовом решении;
- умело пользоваться языком декоративно-прикладного искусства, принципами декоративного обобщения, уметь передавать единство формы и декора (на доступном для данного возраста уровне);
- выстраивать декоративные, орнаментальные композиции в традиции народного искусства (используя традиционное письмо Гжели, Городца, Хохломы и т. д.) на основе ритмического повтора изобразительных или геометрических элементов;
- владеть практическими навыками выразительного использования фактуры, цвета, формы, объема, пространства в процессе создания в конкретном материале плоскостных или объемных декоративных композиций;
- распознавать и называть игрушки ведущих народных художественных промыслов; осуществлять собственный художественный замысел, связанный с созданием выразительной формы игрушки и украшением ее декоративной росписью в традиции одного из промыслов;
- характеризовать основы народного орнамента; создавать орнаменты на основе народных традиций;

- различать виды и материалы декоративно-прикладного искусства;
- различать национальные особенности русского орнамента и орнаментов других народов России;
- находить общие черты в единстве материалов, формы и декора, конструктивных декоративных изобразительных элементов в произведениях народных и современных промыслов;
- различать и характеризовать несколько народных художественных промыслов России;
- называть пространственные и временные виды искусства и объяснять, в чем состоит различие временных и пространственных видов искусства;
- классифицировать жанровую систему в изобразительном искусстве и ее значение для анализа развития искусства и понимания изменений видения мира;
- объяснять разницу между предметом изображения, сюжетом и содержанием изображения;
- композиционным навыкам работы, чувству ритма, работе с различными художественными материалами;
- создавать образы, используя все выразительные возможности художественных материалов;
- простым навыкам изображения с помощью пятна и тональных отношений;
- навыку плоскостного силуэтного изображения обычных, простых предметов (кухонная утварь);
- изображать сложную форму предмета (силуэт) как соотношение простых геометрических фигур, соблюдая их пропорции;
- создавать линейные изображения геометрических тел и натюрморт с натуры из геометрических тел;
- строить изображения простых предметов по правилам линейной перспективы;
- характеризовать освещение как важнейшее выразительное средство изобразительного искусства, как средство построения объема предметов и глубины пространства;
- передавать с помощью света характер формы и эмоциональное напряжение в композиции натюрморта;
- творческому опыту выполнения графического натюрморта и гравюры наклейками на картоне;
- выражать цветом в натюрморте собственное настроение и переживания;
- рассуждать о разных способах передачи перспективы в изобразительном искусстве как выражении различных мировоззренческих смыслов;
- применять перспективу в практической творческой работе;
- навыкам изображения перспективных сокращений в зарисовках наблюдаемого;
- навыкам изображения уходящего вдаль пространства, применяя правила линейной и воздушной перспективы;
- видеть, наблюдать и эстетически переживать изменчивость цветового состояния и настроения в природе;
- навыкам создания пейзажных зарисовок;
- различать и характеризовать понятия: пространство, ракурс, воздушная перспектива;
- пользоваться правилами работы на пленэре;
- использовать цвет как инструмент передачи своих чувств и представлений о красоте; осознавать, что колорит является средством эмоциональной выразительности живописного произведения;

- навыкам композиции, наблюдательной перспективы и ритмической организации плоскости изображения;
- различать основные средства художественной выразительности в изобразительном искусстве (линия, пятно, тон, цвет, форма, перспектива и др.);
- определять композицию как целостный и образный строй произведения, роль формата, выразительное значение размера произведения, соотношение целого и детали, значение каждого фрагмента в его метафорическом смысле;
- пользоваться красками (гуашь, акварель), несколькими графическими материалами (карандаш, тушь), обладать первичными навыками лепки, использовать коллажные техники;
- различать и характеризовать понятия: эпический пейзаж, романтический пейзаж, пейзаж настроения, пленэр, импрессионизм;
- различать и характеризовать виды портрета;
- понимать и характеризовать основы изображения головы человека;
- пользоваться навыками работы с доступными скульптурными материалами;
- видеть и использовать в качестве средств выражения соотношения пропорций, характер освещения, цветовые отношения при изображении с натуры, по представлению, по памяти;
- видеть конструктивную форму предмета, владеть первичными навыками плоского и объемного изображения предмета и группы предметов;
- использовать графические материалы в работе над портретом;
- использовать образные возможности освещения в портрете;
- пользоваться правилами схематического построения головы человека в рисунке;
- называть имена выдающихся русских и зарубежных художников - портретистов и определять их произведения;
- навыкам передачи в плоскостном изображении простых движений фигуры человека;
- навыкам понимания особенностей восприятия скульптурного образа;
- навыкам лепки и работы с пластилином или глиной;
- рассуждать (с опорой на восприятие художественных произведений - шедевров изобразительного искусства) об изменчивости образа человека в истории искусства;
- приемам выразительности при работе с натуры над набросками и зарисовками фигуры человека, используя разнообразные графические материалы;
- характеризовать сюжетно-тематическую картину как обобщенный и целостный образ, как результат наблюдений и размышлений художника над жизнью;
- объяснять понятия «тема», «содержание», «сюжет» в произведениях станковой живописи;
- изобразительным и композиционным навыкам в процессе работы над эскизом;
- узнавать и объяснять понятия «тематическая картина», «станковая живопись»;
- перечислять и характеризовать основные жанры сюжетно- тематической картины;
- характеризовать исторический жанр как идейное и образное выражение значительных событий в истории общества, как воплощение его мировоззренческих позиций и идеалов;
- узнавать и характеризовать несколько классических произведений и называть имена великих русских мастеров исторической картины;
- характеризовать значение тематической картины XIX века в развитии русской культуры;

- рассуждать о значении творчества великих русских художников в создании образа народа, в становлении национального самосознания и образа национальной истории;
- называть имена нескольких известных художников объединения «Мир искусства» и их наиболее известные произведения;
- творческому опыту по разработке и созданию изобразительного образа на выбранный исторический сюжет;
- творческому опыту по разработке художественного проекта –разработки композиции на историческую тему;
- творческому опыту создания композиции на основе библейских сюжетов;
- представлениям о великих, вечных темах в искусстве на основе сюжетов из Библии, об их мировоззренческом и нравственном значении в культуре;
- называть имена великих европейских и русских художников, творивших на библейские темы;
- узнавать и характеризовать произведения великих европейских и русских художников на библейские темы;
- характеризовать роль монументальных памятников в жизни общества;
- рассуждать об особенностях художественного образа советского народа в годы Великой Отечественной войны;
- описывать и характеризовать выдающиеся монументальные памятники и ансамбли, посвященные Великой Отечественной войне;
- творческому опыту лепки памятника, посвященного значимому историческому событию или историческому герою;
- анализировать художественно-выразительные средства произведений изобразительного искусства XX века;
- культуре зрительского восприятия;
- характеризовать временные и пространственные искусства;
- понимать разницу между реальностью и художественным образом;
- представлениям об искусстве иллюстрации и творчестве известных иллюстраторов книг. И.Я. Билибин. В.А. Милашевский. В.А. Фаворский;
- опыту художественного иллюстрирования и навыкам работы графическими материалами;
- собирать необходимый материал для иллюстрирования (характер одежды героев, характер построек и помещений, характерные детали быта и т.д.);
- представлениям об анималистическом жанре изобразительного искусства и творчестве художников-анималистов;
- опыту художественного творчества по созданию стилизованных образов животных;
- систематизировать и характеризовать основные этапы развития и истории архитектуры и дизайна;
- распознавать объект и пространство в конструктивных видах искусства;
- понимать сочетание различных объемов в здании;
- понимать единство художественного и функционального в вещи, форму и материал;
- иметь общее представление и рассказывать об особенностях архитектурно-художественных стилей разных эпох;
- понимать тенденции и перспективы развития современной архитектуры;
- различать образно-стилевой язык архитектуры прошлого;
- характеризовать и различать малые формы архитектуры и дизайна в пространстве городской среды;

- понимать плоскостную композицию как возможное схематическое изображение объемов при взгляде на них сверху;
- осознавать чертеж как плоскостное изображение объемов, когда точка – вертикаль, круг – цилиндр, шар и т. д.;
- применять в создаваемых пространственных композициях доминантный объект и вспомогательные соединительные элементы;
- применять навыки формообразования, использования объемов в дизайне и архитектуре (макеты из бумаги, картона, пластилина);
- создавать композиционные макеты объектов на предметной плоскости и в пространстве;
- создавать практические творческие композиции в технике коллажа, дизайн-проектов;
- получать представления о влиянии цвета на восприятие формы объектов архитектуры и дизайна, а также о том, какое значение имеет расположение цвета в пространстве архитектурно-дизайнерского объекта;
- приобретать общее представление о традициях ландшафтно-парковой архитектуры;
- характеризовать основные школы садово-паркового искусства;
- понимать основы краткой истории русской усадебной культуры XVIII – XIX веков;
- называть и раскрывать смысл основ искусства флористики;
- понимать основы краткой истории костюма;
- характеризовать и раскрывать смысл композиционно-конструктивных принципов дизайна одежды;
- применять навыки сочинения объемно-пространственной композиции в формировании букета по принципам икэбаны;
- использовать старые и осваивать новые приемы работы с бумагой, природными материалами в процессе макетирования архитектурно-ландшафтных объектов;
- отражать в эскизном проекте дизайна сада образно-архитектурный композиционный замысел;
- использовать графические навыки и технологии выполнения коллажа в процессе создания эскизов молодежных и исторических комплектов одежды;
- узнавать и характеризовать памятники архитектуры Древнего Киева. София Киевская. Фрески. Мозаики;
- различать итальянские и русские традиции в архитектуре Московского Кремля. Характеризовать и описывать архитектурные особенности соборов Московского Кремля;
- различать и характеризовать особенности древнерусской иконописи. Понимать значение иконы «Троица» Андрея Рублева в общественной, духовной и художественной жизни Руси;
- узнавать и описывать памятники шатрового зодчества;
- характеризовать особенности церкви Вознесения в селе Коломенском и храма Покрова-на-Рву;
- раскрывать особенности новых иконописных традиций в XVII веке. Отличать по характерным особенностям икону и парсуну;
- работать над проектом (индивидуальным или коллективным), создавая разнообразные творческие композиции в материалах по различным темам;
- различать стилевые особенности разных школ архитектуры Древней Руси;
- создавать с натуры и по воображению архитектурные образы графическими материалами и др.;

- работать над эскизом монументального произведения (витраж, мозаика, роспись, монументальная скульптура); использовать выразительный язык при моделировании архитектурного пространства;
- сравнивать, сопоставлять и анализировать произведения живописи Древней Руси;
- рассуждать о значении художественного образа древнерусской культуры;
- ориентироваться в широком разнообразии стилей и направлений изобразительного искусства и архитектуры XVIII – XIX веков;
- использовать в речи новые термины, связанные со стилями в изобразительном искусстве и архитектуре XVIII – XIX веков;
- выявлять и называть характерные особенности русской портретной живописи XVIII века;
- характеризовать признаки и особенности московского барокко;
- создавать разнообразные творческие работы (фантазийные конструкции) в материале.

Выпускник получит возможность научиться:

- *активно использовать язык изобразительного искусства и различные художественные материалы для освоения содержания различных учебных предметов (литературы, окружающего мира, технологии и др.);*
- *владеть диалогической формой коммуникации, уметь аргументировать свою точку зрения в процессе изучения изобразительного искусства;*
- *различать и передавать в художественно-творческой деятельности характер, эмоциональное состояние и свое отношение к природе, человеку, обществу; осознавать общечеловеческие ценности, выраженные в главных темах искусства;*
- *выделять признаки для установления стилевых связей в процессе изучения изобразительного искусства;*
- *понимать специфику изображения в полиграфии;*
- *различать формы полиграфической продукции: книги, журналы, плакаты, афиши и др.);*
- *различать и характеризовать типы изображения в полиграфии (графическое, живописное, компьютерное, фотографическое);*
- *проектировать обложку книги, рекламы открытки, визитки и др.;*
- *создавать художественную композицию макета книги, журнала;*
- *называть имена великих русских живописцев и архитекторов XVIII – XIX веков;*
- *называть и характеризовать произведения изобразительного искусства и архитектуры русских художников XVIII – XIX веков;*
- *называть имена выдающихся русских художников-ваятелей XVIII века и определять скульптурные памятники;*
- *называть имена выдающихся художников «Товарищества передвижников» и определять их произведения живописи;*
- *называть имена выдающихся русских художников-пейзажистов XIX века и определять произведения пейзажной живописи;*
- *понимать особенности исторического жанра, определять произведения исторической живописи;*
- *активно воспринимать произведения искусства и аргументированно анализировать разные уровни своего восприятия, понимать изобразительные метафоры и видеть целостную картину мира, присущую произведениям искусства;*
- *определять «Русский стиль» в архитектуре модерна, называть памятники архитектуры модерна;*

- *использовать навыки формообразования, использования объемов в архитектуре (макеты из бумаги, картона, пластилина); создавать композиционные макеты объектов на предметной плоскости и в пространстве;*
- *называть имена выдающихся русских художников-ваятелей второй половины XIX века и определять памятники монументальной скульптуры;*
- *создавать разнообразные творческие работы (фантазийные конструкции) в материале;*
- *узнавать основные художественные направления в искусстве XIX и XX веков;*
- *узнавать, называть основные художественные стили в европейском и русском искусстве и время их развития в истории культуры;*
- *осознавать главные темы искусства и, обращаясь к ним в собственной художественно-творческой деятельности, создавать выразительные образы;*
- *применять творческий опыт разработки художественного проекта – создания композиции на определенную тему;*
- *понимать смысл традиций и новаторства в изобразительном искусстве XX века. Модерн. Авангард. Сюрреализм;*
- *характеризовать стиль модерн в архитектуре. Ф.О. Шехтель. А. Гауди;*
- *создавать с натуры и по воображению архитектурные образы графическими материалами и др.;*
- *работать над эскизом монументального произведения (витраж, мозаика, роспись, монументальная скульптура);*
- *использовать выразительный язык при моделировании архитектурного пространства;*
- *характеризовать крупнейшие художественные музеи мира и России;*
- *получать представления об особенностях художественных коллекций крупнейших музеев мира;*
- *использовать навыки коллективной работы над объемно- пространственной композицией;*
- *понимать основы сценографии как вида художественного творчества;*
- *понимать роль костюма, маски и грима в искусстве актерского перевоплощения;*
- *называть имена великих актеров российского театра XX века (А.Я. Головин, А.Н. Бенуа, М.В. Добужинский);*
- *различать особенности художественной фотографии;*
- *различать выразительные средства художественной фотографии (композиция, план, ракурс, свет, ритм и др.);*
- *понимать изобразительную природу экранных искусств;*
- *характеризовать принципы киномонтажа в создании художественного образа;*
- *различать понятия: игровой и документальный фильм;*
- *называть имена мастеров российского кинематографа. С.М. Эйзенштейн. А.А. Тарковский. С.Ф. Бондарчук. Н.С. Михалков;*
- *понимать основы искусства телевидения;*
- *понимать различия в творческой работе художника-живописца и сценографа;*
- *применять полученные знания о типах оформления сцены при создании школьного спектакля;*
- *применять в практике любительского спектакля художественно-творческие умения по созданию костюмов, грима и т. д. для спектакля из доступных материалов;*
- *добиваться в практической работе большей выразительности костюма и его стилевого единства со сценографией спектакля;*

- *использовать элементарные навыки основ фотосъемки, осознанно осуществлять выбор объекта и точки съемки, ракурса, плана как художественно-выразительных средств фотографии;*
- *применять в своей съемочной практике ранее приобретенные знания и навыки композиции, чувства цвета, глубины пространства и т. д.;*
- *пользоваться компьютерной обработкой фотоснимка при исправлении отдельных недочетов и случайностей;*
- *понимать и объяснять синтетическую природу фильма;*
- *применять первоначальные навыки в создании сценария и замысла фильма;*
- *применять полученные ранее знания по композиции и построению кадра;*
- *использовать первоначальные навыки операторской грамоты, техники съемки и компьютерного монтажа;*
- *применять сценарно-режиссерские навыки при построении текстового и изобразительного сюжета, а также звукового ряда своей компьютерной анимации;*
- *смотреть и анализировать с точки зрения режиссерского, монтажно-операторского искусства фильмы мастеров кино;*
- *использовать опыт документальной съемки и тележурналистики для формирования школьного телевидения;*
- *реализовывать сценарно-режиссерскую и операторскую грамоту в практике создания видео-этюда.*

1.2.5.13. Музыка

Выпускник научится:

- понимать значение интонации в музыке как носителя образного смысла;
- анализировать средства музыкальной выразительности: мелодию, ритм, темп, динамику, лад;
- определять характер музыкальных образов (лирических, драматических, героических, романтических, эпических);
- выявлять общее и особенное при сравнении музыкальных произведений на основе полученных знаний об интонационной природе музыки;
- понимать жизненно-образное содержание музыкальных произведений разных жанров;
- различать и характеризовать приемы взаимодействия и развития образов музыкальных произведений;
- различать многообразие музыкальных образов и способов их развития;
- производить интонационно-образный анализ музыкального произведения;
- понимать основной принцип построения и развития музыки;
- анализировать взаимосвязь жизненного содержания музыки и музыкальных образов;
- размышлять о знакомом музыкальном произведении, высказывая суждения об основной идее, средствах ее воплощения, интонационных особенностях, жанре, исполнителях;
- понимать значение устного народного музыкального творчества в развитии общей культуры народа;
- определять основные жанры русской народной музыки: былины, лирические песни, частушки, разновидности обрядовых песен;
- понимать специфику перевоплощения народной музыки в произведениях композиторов;
- понимать взаимосвязь профессиональной композиторской музыки и народного музыкального творчества;

- распознавать художественные направления, стили и жанры классической и современной музыки, особенности их музыкального языка и музыкальной драматургии;
- определять основные признаки исторических эпох, стилевых направлений в русской музыке, понимать стилевые черты русской классической музыкальной школы;
- определять основные признаки исторических эпох, стилевых направлений и национальных школ в западноевропейской музыке;
- узнавать характерные черты и образцы творчества крупнейших русских и зарубежных композиторов;
- выявлять общее и особенное при сравнении музыкальных произведений на основе полученных знаний о стилевых направлениях;
- различать жанры вокальной, инструментальной, вокально-инструментальной, камерно-инструментальной, симфонической музыки;
- называть основные жанры светской музыки малой (баллада, баркарола, ноктюрн, романс, этюд и т.п.) и крупной формы (соната, симфония, кантата, концерт и т.п.);
- узнавать формы построения музыки (двухчастную, трехчастную, вариации, рондо);
- определять тембры музыкальных инструментов;
- называть и определять звучание музыкальных инструментов: духовых, струнных, ударных, современных электронных;
- определять виды оркестров: симфонического, духового, камерного, оркестра народных инструментов, эстрадно-джазового оркестра;
- владеть музыкальными терминами в пределах изучаемой темы;
- узнавать на слух изученные произведения русской и зарубежной классики, образцы народного музыкального творчества, произведения современных композиторов;
- определять характерные особенности музыкального языка;
- эмоционально-образно воспринимать и характеризовать музыкальные произведения;
- анализировать произведения выдающихся композиторов прошлого и современности;
- анализировать единство жизненного содержания и художественной формы в различных музыкальных образах;
- творчески интерпретировать содержание музыкальных произведений;
- выявлять особенности интерпретации одной и той же художественной идеи, сюжета в творчестве различных композиторов;
- анализировать различные трактовки одного и того же произведения, аргументируя исполнительскую интерпретацию замысла композитора;
- различать интерпретацию классической музыки в современных обработках;
- определять характерные признаки современной популярной музыки;
- называть стили рок-музыки и ее отдельных направлений: рок-оперы, рок-н-ролла и др.;
- анализировать творчество исполнителей авторской песни;
- выявлять особенности взаимодействия музыки с другими видами искусства;
- находить жанровые параллели между музыкой и другими видами искусств;
- сравнивать интонации музыкального, живописного и литературного произведений;
- понимать взаимодействие музыки, изобразительного искусства и литературы на основе осознания специфики языка каждого из них;
- находить ассоциативные связи между художественными образами музыки, изобразительного искусства и литературы;

- понимать значимость музыки в творчестве писателей и поэтов;
- называть и определять на слух мужские (тенор, баритон, бас) и женские (сопрано, меццо-сопрано, контральто) певческие голоса;
- определять разновидности хоровых коллективов по стилю (манере) исполнения: народные, академические;
- владеть навыками вокально-хорового музицирования;
- применять навыки вокально-хоровой работы при пении с музыкальным сопровождением и без сопровождения (a cappella);
- творчески интерпретировать содержание музыкального произведения в пении;
- участвовать в коллективной исполнительской деятельности, используя различные формы индивидуального и группового музицирования;
- размышлять о знакомом музыкальном произведении, высказывать суждения об основной идее, о средствах и формах ее воплощения;
- передавать свои музыкальные впечатления в устной или письменной форме;
- проявлять творческую инициативу, участвуя в музыкально-эстетической деятельности;
- понимать специфику музыки как вида искусства и ее значение в жизни человека и общества;
- эмоционально проживать исторические события и судьбы защитников Отечества, воплощаемые в музыкальных произведениях;
- приводить примеры выдающихся (в том числе современных) отечественных и зарубежных музыкальных исполнителей и исполнительских коллективов;
- применять современные информационно-коммуникационные технологии для записи и воспроизведения музыки;
- обосновывать собственные предпочтения, касающиеся музыкальных произведений различных стилей и жанров;
- использовать знания о музыке и музыкантах, полученные на занятиях, при составлении домашней фонотеки, видеотеки;

использовать приобретенные знания и умения в практической деятельности и повседневной жизни (в том числе в творческой и сценической).

Выпускник получит возможность научиться:

- *понимать истоки и интонационное своеобразие, характерные черты и признаки, традиций, обрядов музыкального фольклора разных стран мира;*
- *понимать особенности языка западноевропейской музыки на примере мадригала, мотета, кантаты, прелюдии, фуги, мессы, реквиема;*
- *понимать особенности языка отечественной духовной и светской музыкальной культуры на примере канта, литургии, хорового концерта;*
- *определять специфику духовной музыки в эпоху Средневековья;*
- *распознавать мелодику знаменного распева – основы древнерусской церковной музыки;*
- *различать формы построения музыки (сонатно-симфонический цикл, сюита), понимать их возможности в воплощении и развитии музыкальных образов;*
- *выделять признаки для установления стилевых связей в процессе изучения музыкального искусства;*
- *различать и передавать в художественно-творческой деятельности характер, эмоциональное состояние и свое отношение к природе, человеку, обществу;*
- *исполнять свою партию в хоре в простейших двухголосных произведениях, в том числе с ориентацией на нотную запись;*

- *активно использовать язык музыки для освоения содержания различных учебных предметов (литературы, русского языка, окружающего мира, математики и др.).*

1.2.5.14.Технология

В соответствии с требованиями Федерального государственного образовательного стандарта основного общего образования к результатам предметной области «Технология», планируемые результаты освоения предмета «Технология» отражают:

- осознание роли техники и технологий для прогрессивного развития общества; формирование целостного представления о техносфере, сущности технологической культуры и культуры труда; уяснение социальных и экологических последствий развития технологий промышленного и сельскохозяйственного производства, энергетики и транспорта;
- овладение методами учебно-исследовательской и проектной деятельности, решения творческих задач, моделирования, конструирования и эстетического оформления изделий, обеспечения сохранности продуктов труда;
- овладение средствами и формами графического отображения объектов или процессов, правилами выполнения графической документации;
- формирование умений устанавливать взаимосвязь знаний по разным учебным предметам для решения прикладных учебных задач;
- развитие умений применять технологии представления, преобразования и использования информации, оценивать возможности и области применения средств и инструментов ИКТ в современном производстве или сфере обслуживания;
- формирование представлений о мире профессий, связанных с изучаемыми технологиями, их востребованности на рынке труда.

При формировании перечня планируемых результатов освоения предмета «Технология» учтены требования Федерального государственного образовательного стандарта основного образования к личностным и метапредметным результатам и требования индивидуализации обучения, в связи с чем в программу включены результаты базового уровня, обязательного к освоению всеми обучающимися, и повышенного уровня (в списке выделены курсивом).

Результаты, заявленные образовательной программой «Технология» по блокам содержания

Современные материальные, информационные и гуманитарные технологии и перспективы их развития

Выпускник научится:

- называть и характеризовать актуальные управленческие, медицинские, информационные технологии, технологии производства и обработки материалов, машиностроения, биотехнологии, нанотехнологии;
- называть и характеризовать перспективные управленческие, медицинские, информационные технологии, технологии производства и обработки материалов, машиностроения, биотехнологии, нанотехнологии;
- объясняеть на произвольно избранных примерах принципиальные отличия современных технологий производства материальных продуктов от традиционных технологий, связывая свои объяснения с принципиальными алгоритмами, способами обработки ресурсов, свойствами продуктов современных производственных технологий и мерой их технологической чистоты;
- проводить мониторинг развития технологий произвольно избранной отрасли на основе работы с информационными источниками различных видов.

Выпускник получит возможность научиться:

- *приводить рассуждения, содержащие аргументированные оценки и прогнозы развития технологий в сферах медицины, производства и обработки материалов, машиностроения, производства продуктов питания, сервиса, информационной сфере.*

Формирование технологической культуры и проектно-технологического мышления обучающихся

Выпускник научится:

- следовать технологии, в том числе в процессе изготовления субъективно нового продукта;
- оценивать условия применимости технологии в том числе с позиций экологической защищенности;
- прогнозировать по известной технологии выходы (характеристики продукта) в зависимости от изменения входов / параметров / ресурсов, проверяет прогнозы опытно-экспериментальным путем, в том числе самостоятельно планируя такого рода эксперименты;
- в зависимости от ситуации оптимизировать базовые технологии (затратность – качество), проводит анализ альтернативных ресурсов, соединяет в единый план несколько технологий без их видоизменения для получения сложносоставного материального или информационного продукта;
- проводить оценку и испытание полученного продукта;
- проводить анализ потребностей в тех или иных материальных или информационных продуктах;
- описывать технологическое решение с помощью текста, рисунков, графического изображения;
- анализировать возможные технологические решения, определять их достоинства и недостатки в контексте заданной ситуации;
- проводить и анализировать разработку и / или реализацию прикладных проектов, предполагающих:
  - изготовление материального продукта на основе технологической документации с применением элементарных (не требующих регулирования) и сложных (требующих регулирования / настройки) рабочих инструментов / технологического оборудования;
  - модификацию материального продукта по технической документации и изменения параметров технологического процесса для получения заданных свойств материального продукта;
  - определение характеристик и разработку материального продукта, включая его моделирование в информационной среде (конструкторе);
  - встраивание созданного информационного продукта в заданную оболочку;
  - изготовление информационного продукта по заданному алгоритму в заданной оболочке;
- проводить и анализировать разработку и / или реализацию технологических проектов, предполагающих:
  - оптимизацию заданного способа (технологии) получения требующегося материального продукта (после его применения в собственной практике);
  - обобщение прецедентов получения продуктов одной группы различными субъектами (опыта), анализ потребительских свойств данных продуктов, запросов групп их потребителей, условий производства с выработкой (процессированием, регламентацией) технологии производства данного продукта и ее пилотного применения; разработку инструкций, технологических карт для исполнителей, согласование с заинтересованными субъектами;

– разработку (комбинирование, изменение параметров и требований к ресурсам) технологии получения материального и информационного продукта с заданными свойствами;

- проводить и анализировать разработку и / или реализацию проектов, предполагающих:

– планирование (разработку) материального продукта в соответствии с задачей собственной деятельности (включая моделирование и разработку документации);

– планирование (разработку) материального продукта на основе самостоятельно проведенных исследований потребительских интересов;

– разработку плана продвижения продукта;

- проводить и анализировать конструирование механизмов, простейших роботов, позволяющих решить конкретные задачи (с помощью стандартных простых механизмов, с помощью материального или виртуального конструктора).

Выпускник получит возможность научиться:

- *выявлять и формулировать проблему, требующую технологического решения;*
- *модифицировать имеющиеся продукты в соответствии с ситуацией / заказом / потребностью / задачей деятельности и в соответствии с их характеристиками разрабатывать технологию на основе базовой технологии;*
- *технологизировать свой опыт, представлять на основе ретроспективного анализа и унификации деятельности описание в виде инструкции или технологической карты;*
- *оценивать коммерческий потенциал продукта и / или технологии*.

Построение образовательных траекторий и планов в области профессионального самоопределения

Выпускник научится:

- характеризовать группы профессий, обслуживающих технологии в сферах медицины, производства и обработки материалов, машиностроения, производства продуктов питания, сервиса, информационной сфере, описывает тенденции их развития,
- характеризовать ситуацию на региональном рынке труда, называет тенденции ее развития,
- разъясняет социальное значение групп профессий, востребованных на региональном рынке труда,
- характеризовать группы предприятий региона проживания,
- характеризовать учреждения профессионального образования различного уровня, расположенные на территории проживания обучающегося, об оказываемых ими образовательных услугах, условиях поступления и особенностях обучения,
- анализировать свои мотивы и причины принятия тех или иных решений,
- анализировать результаты и последствия своих решений, связанных с выбором и реализацией образовательной траектории,
- анализировать свои возможности и предпочтения, связанные с освоением определенного уровня образовательных программ и реализацией тех или иных видов деятельности,
- получит опыт наблюдения (изучения), ознакомления с современными производствами в сферах медицины, производства и обработки материалов, машиностроения, производства продуктов питания, сервиса, информационной сфере и деятельностью занятых в них работников,
- получит опыт поиска, извлечения, структурирования и обработки информации о перспективах развития современных производств в регионе проживания, а также информации об актуальном состоянии и перспективах развития регионального рынка труда.

Выпускник получит возможность научиться:

- *предлагать альтернативные варианты траекторий профессионального образования для занятия заданных должностей;*
- *анализировать социальный статус произвольно заданной социально-профессиональной группы из числа профессий, обслуживающих технологии в сферах медицины, производства и обработки материалов, машиностроения, производства продуктов питания, сервиса, информационной сфере*.

По годам обучения результаты могут быть структурированы и конкретизированы следующим образом:

5 класс

По завершении учебного года обучающийся:

- характеризует рекламу как средство формирования потребностей;
- характеризует виды ресурсов, объясняет место ресурсов в проектировании и реализации технологического процесса;
- называет предприятия региона проживания, работающие на основе современных производственных технологий, приводит примеры функций работников этих предприятий;
- разъясняет содержание понятий «технология», «технологический процесс», «потребность», «конструкция», «механизм», «проект» и адекватно пользуется этими понятиями;
- объясняет основания развития технологий, опираясь на произвольно избранную группу потребностей, которые удовлетворяют эти технологии;
- приводит произвольные примеры производственных технологий и технологий в сфере быта;
- объясняет, приводя примеры, принципиальную технологическую схему, в том числе характеризуя негативные эффекты;
- составляет техническое задание, памятку, инструкцию, технологическую карту;
- осуществляет сборку моделей с помощью образовательного конструктора по инструкции;
- осуществляет выбор товара в модельной ситуации;
- осуществляет сохранение информации в формах описания, схемы, эскиза, фотографии;
- конструирует модель по заданному прототипу;
- осуществляет корректное применение / хранение произвольно заданного продукта на основе информации производителя (инструкции, памятки, этикетки);
- получил и проанализировал опыт изучения потребностей ближайшего социального окружения на основе самостоятельно разработанной программы;
- получил и проанализировал опыт проведения испытания, анализа, модернизации модели;
- получил и проанализировал опыт разработки оригинальных конструкций в заданной ситуации: нахождение вариантов, отбор решений, проектирование и конструирование, испытания, анализ, способы модернизации, альтернативные решения;
- получил и проанализировал опыт изготовления информационного продукта по заданному алгоритму;
- получил и проанализировал опыт изготовления материального продукта на основе технологической документации с применением элементарных (не требующих регулирования) рабочих инструментов;
- получил и проанализировал опыт разработки или оптимизации и введение технологии на примере организации действий и взаимодействия в быту.

6 класс

По завершении учебного года обучающийся:

- называет и характеризует актуальные технологии возведения зданий и сооружений, профессии в области строительства, характеризует строительную отрасль региона проживания;
- описывает жизненный цикл технологии, приводя примеры;
- оперирует понятием «технологическая система» при описании средств удовлетворения потребностей человека;
- проводит морфологический и функциональный анализ технологической системы;
- проводит анализ технологической системы – надсистемы – подсистемы в процессе проектирования продукта;
- читает элементарные чертежи и эскизы;
- выполняет эскизы механизмов, интерьера;
- освоил техники обработки материалов (по выбору обучающегося в соответствии с содержанием проектной деятельности) ;
- применяет простые механизмы для решения поставленных задач по модернизации / проектированию технологических систем;
- строит модель механизма, состоящего из нескольких простых механизмов по кинематической схеме;
- получил и проанализировал опыт исследования способов жизнеобеспечения и состояния жилых зданий микрорайона / поселения;
- получил и проанализировал опыт решения задач на взаимодействие со службами ЖКХ;
- получил опыт мониторинга развития технологий произвольно избранной отрасли, удовлетворяющих произвольно избранную группу потребностей на основе работы с информационными источниками различных видов;
- получил и проанализировал опыт модификации механизмов (на основе технической документации) для получения заданных свойств (решение задачи);
- получил и проанализировал опыт планирования (разработки) получения материального продукта в соответствии с собственными задачами (включая моделирование и разработку документации) или на основе самостоятельно проведенных исследований потребительских интересов.

7 класс

По завершении учебного года обучающийся:

- называет и характеризует актуальные и перспективные технологии в области энергетики, характеризует профессии в сфере энергетики, энергетику региона проживания;
- называет и характеризует актуальные и перспективные информационные технологии, характеризует профессии в сфере информационных технологий;
- характеризует автоматизацию производства на примере региона проживания, профессии, обслуживающие автоматизированные производства, приводит произвольные примеры автоматизации в деятельности представителей различных профессий;
- перечисляет, характеризует и распознает устройства для накопления энергии, для передачи энергии;
- объясняет понятие «машина», характеризует технологические системы, преобразующие энергию в вид, необходимый потребителю;
- объясняет сущность управления в технологических системах, характеризует автоматические и саморегулируемые системы;
- осуществляет сборку электрических цепей по электрической схеме, проводит анализ неполадок электрической цепи;

- осуществляет модификацию заданной электрической цепи в соответствии с поставленной задачей, конструирование электрических цепей в соответствии с поставленной задачей;
- выполняет базовые операции редактора компьютерного трехмерного проектирования (на выбор образовательной организации);
- конструирует простые системы с обратной связью на основе технических конструкторов;
- следует технологии, в том числе, в процессе изготовления субъективно нового продукта;
- получил и проанализировал опыт разработки проекта освещения выбранного помещения, включая отбор конкретных приборов, составление схемы электропроводки;
- получил и проанализировал опыт разработки и создания изделия средствами учебного станка, управляемого программой компьютерного трехмерного проектирования;
- получил и проанализировал опыт оптимизации заданного способа (технологии) получения материального продукта (на основании собственной практики использования этого способа).

8 класс

По завершении учебного года обучающийся:

- называет и характеризует актуальные и перспективные технологии обработки материалов, технологии получения материалов с заданными свойствами;
- характеризует современную индустрию питания, в том числе в регионе проживания, и перспективы ее развития;
- называет и характеризует актуальные и перспективные технологии транспорта;,
- называет характеристики современного рынка труда, описывает цикл жизни профессии, характеризует новые и умирающие профессии, в том числе на предприятиях региона проживания,
- характеризует ситуацию на региональном рынке труда, называет тенденции её развития;
- перечисляет и характеризует виды технической и технологической документации
- характеризует произвольно заданный материал в соответствии с задачей деятельности, называя его свойства (внешний вид, механические, электрические, термические, возможность обработки), экономические характеристики, экологичность (с использованием произвольно избранных источников информации),
- объясняет специфику социальных технологий, пользуясь произвольно избранными примерами, характеризует тенденции развития социальных технологий в 21 веке, характеризует профессии, связанные с реализацией социальных технологий,
- разъясняет функции модели и принципы моделирования,
- создаёт модель, адекватную практической задаче,
- отбирает материал в соответствии с техническим решением или по заданным критериям,
- составляет рацион питания, адекватный ситуации,
- планирует продвижение продукта,
- регламентирует заданный процесс в заданной форме,
- проводит оценку и испытание полученного продукта,
- описывает технологическое решение с помощью текста, рисунков, графического изображения,
- получил и проанализировал опыт лабораторного исследования продуктов питания,

- получил и проанализировал опыт разработки организационного проекта и решения логистических задач,
- получил и проанализировал опыт компьютерного моделирования / проведения виртуального эксперимента по избранной обучающимся характеристике транспортного средства,
- получил и проанализировал опыт выявления проблем транспортной логистики населённого пункта / трассы на основе самостоятельно спланированного наблюдения,
- получил и проанализировал опыт моделирования транспортных потоков,
- получил опыт анализа объявлений, предлагающих работу
- получил и проанализировал опыт проектирования и изготовления материального продукта на основе технологической документации с применением элементарных (не требующих регулирования) и сложных (требующих регулирования / настройки) рабочих инструментов / технологического оборудования,
- получил и проанализировал опыт создания информационного продукта и его встраивания в заданную оболочку,
- получил и проанализировал опыт разработки (комбинирование, изменение параметров и требований к ресурсам) технологии получения материального и информационного продукта с заданными свойствами.

9 класс

По завершении учебного года обучающийся:

- называет и характеризует актуальные и перспективные медицинские технологии,
- называет и характеризует технологии в области электроники, тенденции их развития и новые продукты на их основе,
- объясняет закономерности технологического развития цивилизации,
- разъясняет социальное значение групп профессий, востребованных на региональном рынке труда,
- оценивает условия использования технологии в том числе с позиций экологической защищённости,
- прогнозирует по известной технологии выходы (характеристики продукта) в зависимости от изменения входов / параметров / ресурсов, проверяет прогнозы опытно-экспериментальным путём, в том числе самостоятельно планируя такого рода эксперименты,
- анализирует возможные технологические решения, определяет их достоинства и недостатки в контексте заданной ситуации,
- в зависимости от ситуации оптимизирует базовые технологии (затратность – качество), проводит анализ альтернативных ресурсов, соединяет в единый план несколько технологий без их видоизменения для получения сложносоставного материального или информационного продукта,
- анализирует результаты и последствия своих решений, связанных с выбором и реализацией собственной образовательной траектории,
- анализирует свои возможности и предпочтения, связанные с освоением определённого уровня образовательных программ и реализацией тех или иных видов деятельности,
- получил и проанализировал опыт наблюдения (изучения), ознакомления с современными производствами в сферах медицины, производства и обработки материалов, машиностроения, производства продуктов питания, сервиса, информационной сфере и деятельностью занятых в них работников,
- получил опыт поиска, извлечения, структурирования и обработки информации о перспективах развития современных производств в регионе проживания, а также

информации об актуальном состоянии и перспективах развития регионального рынка труда,

- получил и проанализировал опыт предпрофессиональных проб,
- получил и проанализировал опыт разработки и / или реализации специализированного проекта.

1.2.5.15. Физическая культура

Выпускник научится:

- рассматривать физическую культуру как явление культуры, выделять исторические этапы ее развития, характеризовать основные направления и формы ее организации в современном обществе;
- характеризовать содержательные основы здорового образа жизни, раскрывать его взаимосвязь со здоровьем, гармоничным физическим развитием и физической подготовленностью, формированием качеств личности и профилактикой вредных привычек;
- раскрывать базовые понятия и термины физической культуры, применять их в процессе совместных занятий физическими упражнениями со своими сверстниками, излагать с их помощью особенности техники двигательных действий и физических упражнений, развития физических качеств;
- разрабатывать содержание самостоятельных занятий с физическими упражнениями, определять их направленность и формулировать задачи, рационально планировать режим дня и учебной недели;
- руководствоваться правилами профилактики травматизма и подготовки мест занятий, правильного выбора обуви и формы одежды в зависимости от времени года и погодных условий;
- руководствоваться правилами оказания первой помощи при травмах и ушибах во время самостоятельных занятий физическими упражнениями; использовать занятия физической культурой, спортивные игры и спортивные соревнования для организации индивидуального отдыха и досуга, укрепления собственного здоровья, повышения уровня физических кондиций;
- составлять комплексы физических упражнений оздоровительной, тренирующей и корригирующей направленности, подбирать индивидуальную нагрузку с учетом функциональных особенностей и возможностей собственного организма;
- классифицировать физические упражнения по их функциональной направленности, планировать их последовательность и дозировку в процессе самостоятельных занятий по укреплению здоровья и развитию физических качеств;
- самостоятельно проводить занятия по обучению двигательным действиям, анализировать особенности их выполнения, выявлять ошибки и своевременно устранять их;
- тестировать показатели физического развития и основных физических качеств, сравнивать их с возрастными стандартами, контролировать особенности их динамики в процессе самостоятельных занятий физической подготовкой;
- выполнять комплексы упражнений по профилактике утомления и перенапряжения организма, повышению его работоспособности в процессе трудовой и учебной деятельности;
- выполнять общеразвивающие упражнения, целенаправленно воздействующие на развитие основных физических качеств (силы, быстроты, выносливости, гибкости и координации движений);

- выполнять акробатические комбинации из числа хорошо освоенных упражнений;
- выполнять гимнастические комбинации на спортивных снарядах из числа хорошо освоенных упражнений;
- выполнять легкоатлетические упражнения в беге и в прыжках (в длину и высоту);
- выполнять спуски и торможения на лыжах с пологого склона;
- выполнять основные технические действия и приемы игры в футбол, волейбол, баскетбол в условиях учебной и игровой деятельности;
- выполнять передвижения на лыжах различными способами, демонстрировать технику последовательного чередования их в процессе прохождения тренировочных дистанций;
- выполнять тестовые упражнения для оценки уровня индивидуального развития основных физических качеств.

Выпускник получит возможность научиться:

- *характеризовать цель возрождения Олимпийских игр и роль Пьера де Кубертена в становлении современного олимпийского движения, объяснять смысл символики и ритуалов Олимпийских игр;*
- *характеризовать исторические вехи развития отечественного спортивного движения, великих спортсменов, принесших славу российскому спорту;*
- *определять признаки положительного влияния занятий физической подготовкой на укрепление здоровья, устанавливать связь между развитием физических качеств и основных систем организма;*
- *вести дневник по физкультурной деятельности, включать в него оформление планов проведения самостоятельных занятий с физическими упражнениями разной функциональной направленности, данные контроля динамики индивидуального физического развития и физической подготовленности;*
- *проводить занятия физической культурой с использованием оздоровительной ходьбы и бега, лыжных прогулок и туристических походов, обеспечивать их оздоровительную направленность;*
- *проводить восстановительные мероприятия с использованием банных процедур и сеансов оздоровительного массажа;*
- *выполнять комплексы упражнений лечебной физической культуры с учетом имеющихся индивидуальных отклонений в показателях здоровья;*
- *преодолевать естественные и искусственные препятствия с помощью разнообразных способов лазания, прыжков и бега;*
- *осуществлять судейство по одному из осваиваемых видов спорта;*
- *выполнять тестовые нормативы Всероссийского физкультурно-спортивного комплекса «Готов к труду и обороне»;*
- *выполнять технико-тактические действия национальных видов спорта;*
- *проплывать учебную дистанцию вольным стилем.*

1.2.5.16. Основы безопасности жизнедеятельности

Выпускник научится:

- классифицировать и характеризовать условия экологической безопасности;
- использовать знания о предельно допустимых концентрациях вредных веществ в атмосфере, воде и почве;

- использовать знания о способах контроля качества окружающей среды и продуктов питания с использованием бытовых приборов;
- классифицировать и характеризовать причины и последствия опасных ситуаций при использовании бытовых приборов контроля качества окружающей среды и продуктов питания;
- безопасно, использовать бытовые приборы контроля качества окружающей среды и продуктов питания;
- безопасно использовать бытовые приборы;
- безопасно использовать средства бытовой химии;
- безопасно использовать средства коммуникации;
- классифицировать и характеризовать опасные ситуации криминогенного характера;
- предвидеть причины возникновения возможных опасных ситуаций криминогенного характера;
- безопасно вести и применять способы самозащиты в криминогенной ситуации на улице;
- безопасно вести и применять способы самозащиты в криминогенной ситуации в подъезде;
- безопасно вести и применять способы самозащиты в криминогенной ситуации в лифте;
- безопасно вести и применять способы самозащиты в криминогенной ситуации в квартире;
- безопасно вести и применять способы самозащиты при карманной краже;
- безопасно вести и применять способы самозащиты при попытке мошенничества;
- адекватно оценивать ситуацию дорожного движения;
- адекватно оценивать ситуацию и безопасно действовать при пожаре;
- безопасно использовать средства индивидуальной защиты при пожаре;
- безопасно применять первичные средства пожаротушения;
- соблюдать правила безопасности дорожного движения пешехода;
- соблюдать правила безопасности дорожного движения велосипедиста;
- соблюдать правила безопасности дорожного движения пассажира транспортного средства;
- классифицировать и характеризовать причины и последствия опасных ситуаций на воде;
- адекватно оценивать ситуацию и безопасно вести у воды и на воде;
- использовать средства и способы само- и взаимопомощи на воде;
- классифицировать и характеризовать причины и последствия опасных ситуаций в туристических походах;
- готовиться к туристическим походам;
- адекватно оценивать ситуацию и безопасно вести в туристических походах;
- адекватно оценивать ситуацию и ориентироваться на местности;
- добывать и поддерживать огонь в автономных условиях;
- добывать и очищать воду в автономных условиях;
- добывать и готовить пищу в автономных условиях; сооружать (обустраивать) временное жилище в автономных условиях;
- подавать сигналы бедствия и отвечать на них;
- характеризовать причины и последствия чрезвычайных ситуаций природного характера для личности, общества и государства;

- предвидеть опасности и правильно действовать в случае чрезвычайных ситуаций природного характера;
- классифицировать мероприятия по защите населения от чрезвычайных ситуаций природного характера;
- безопасно использовать средства индивидуальной защиты;
- характеризовать причины и последствия чрезвычайных ситуаций техногенного характера для личности, общества и государства;
- предвидеть опасности и правильно действовать в чрезвычайных ситуациях техногенного характера;
- классифицировать мероприятия по защите населения от чрезвычайных ситуаций техногенного характера;
- безопасно действовать по сигналу «Внимание всем!»;
- безопасно использовать средства индивидуальной и коллективной защиты;
- комплектовать минимально необходимый набор вещей (документов, продуктов) в случае эвакуации;
- классифицировать и характеризовать явления терроризма, экстремизма, наркотизма и последствия данных явлений для личности, общества и государства;
- классифицировать мероприятия по защите населения от терроризма, экстремизма, наркотизма;
- адекватно оценивать ситуацию и безопасно действовать при обнаружении неизвестного предмета, возможной угрозе взрыва (при взрыве) взрывного устройства;
- адекватно оценивать ситуацию и безопасно действовать при похищении или захвате в заложники (попытки похищения) и при проведении мероприятий по освобождению заложников;
- классифицировать и характеризовать основные положения законодательных актов, регламентирующих ответственность несовершеннолетних за правонарушения;
- классифицировать и характеризовать опасные ситуации в местах большого скопления людей;
- предвидеть причины возникновения возможных опасных ситуаций в местах большого скопления людей;
- адекватно оценивать ситуацию и безопасно действовать в местах массового скопления людей;
- оповещать (вызывать) экстренные службы при чрезвычайной ситуации;
- характеризовать безопасный и здоровый образ жизни, его составляющие и значение для личности, общества и государства;
- классифицировать мероприятия и факторы, укрепляющие и разрушающие здоровье;
- планировать профилактические мероприятия по сохранению и укреплению своего здоровья;
- адекватно оценивать нагрузку и профилактические занятия по укреплению здоровья; планировать распорядок дня с учетом нагрузок;
- выявлять мероприятия и факторы, потенциально опасные для здоровья;
- безопасно использовать ресурсы интернета;
- анализировать состояние своего здоровья;
- определять состояния оказания неотложной помощи;
- использовать алгоритм действий по оказанию первой помощи;
- классифицировать средства оказания первой помощи;
- оказывать первую помощь при наружном и внутреннем кровотечении;
- извлекать инородное тело из верхних дыхательных путей;
- оказывать первую помощь при ушибах;

- оказывать первую помощь при растяжениях;
- оказывать первую помощь при вывихах;
- оказывать первую помощь при переломах;
- оказывать первую помощь при ожогах;
- оказывать первую помощь при отморожениях и общем переохлаждении;
- оказывать первую помощь при отравлениях;
- оказывать первую помощь при тепловом (солнечном) ударе;
- оказывать первую помощь при укусе насекомых и змей.

Выпускник получит возможность научиться:

- *безопасно использовать средства индивидуальной защиты велосипедиста;*
- *классифицировать и характеризовать причины и последствия опасных ситуаций в туристических поездках;*
- *готовиться к туристическим поездкам;*
- *адекватно оценивать ситуацию и безопасно вести в туристических поездках;*
- *анализировать последствия возможных опасных ситуаций в местах большого скопления людей;*
- *анализировать последствия возможных опасных ситуаций криминогенного характера;*
- *безопасно вести и применять права покупателя;*
- *анализировать последствия проявления терроризма, экстремизма, наркотизма;*
- *предвидеть пути и средства возможного вовлечения в террористическую, экстремистскую и наркотическую деятельность; анализировать влияние вредных привычек и факторов и на состояние своего здоровья;*
- *характеризовать роль семьи в жизни личности и общества и ее влияние на здоровье человека;*
- *классифицировать и характеризовать основные положения законодательных актов, регулирующих права и обязанности супругов, и защищающих права ребенка;*
- *владеть основами самоконтроля, самооценки, принятия решений и осуществления осознанного выбора в учебной и познавательной деятельности при формировании современной культуры безопасности жизнедеятельности;*
- *классифицировать основные правовые аспекты оказания первой помощи;*
- *оказывать первую помощь при не инфекционных заболеваниях;*
- *оказывать первую помощь при инфекционных заболеваниях;*
- *оказывать первую помощь при остановке сердечной деятельности;*
- *оказывать первую помощь при коме;*
- *оказывать первую помощь при поражении электрическим током;*
- *использовать для решения коммуникативных задач в области безопасности жизнедеятельности различные источники информации, включая Интернет-ресурсы и другие базы данных;*
- *усваивать приемы действий в различных опасных и чрезвычайных ситуациях;*
- *исследовать различные ситуации в повседневной жизнедеятельности, опасные и чрезвычайные ситуации, выдвигать предположения и проводить несложные эксперименты для доказательства предположений обеспечения личной безопасности; творчески решать моделируемые ситуации и практические задачи в области безопасности жизнедеятельности*

1.3. Система оценки достижения планируемых результатов освоения основной образовательной программы основного общего образования

1.3.1.Общие положения

Система оценки достижения планируемых результатов (далее – система оценки) является частью систем ы оценки и управления качеством образования в Лицее.

Оценка достижения планируемых результатов освоения ООП осуществляется по следующим направлениям:

оценка образовательных достижений обучающихся;

оценка результатов деятельности педагогических кадров и лицея;

оценка результатов деятельности лицея по реализации ООП ООО.

Основным объектом системы оценки, ее содержательной и критериальной базой выступают требования ФГОС, которые конкретизируются в планируемых результатах освоения обучающимися основной образовательной программы образовательной организации.

Для каждого из направлений оценивания характерны конкретные цели.

Направление оценочной деятельности	**Цели оценочной деятельности**	**Объекты оценки**
Оценка образовательных достижений обучающихся по освоению ООП ООО	Оценка формирования способности обучающихся к решению учебно-познавательных и учебно-практических задач и навыков проектной деятельности Оценка уровня достижения предметных и метапредметных результатов освоения ООП ООО	Результаты ГИА Результаты промежуточной аттестации Итоговая оценка по предметам, не выносимым на ГИА Оценка метапредметных и личностных результатов Оценка проектной деятельности учащегося
Оценка результатов деятельности педагогических кадров по реализации ООП ООО	Оценка уровня профессиональной деятельности педагогических работников	Результаты обучающихся по итогам различных мониторингов Результаты обучающихся по итогам промежуточной аттестации по предмету. Результаты обучающихся по итогам ГИА по программам основного общего и среднего общего образования. Результативность участия лицеистов в мероприятиях различных уровней. Результативность внеурочной деятельности лицеистов по учебным предметам. Продуктивное использование новых образовательных технологий. Транслирование в педагогических коллективах опыта практических результатов своей профессиональной деятельности.

		Повышение квалификации педагога по профилю работы. Участие в работе методических объединений, творческих групп. Участие в разработке программно-методического сопровождения образовательного процесса. Участие в профессиональных конкурсах
Оценка результатов деятельности лицея по реализации ООП ООО	Разработка стратегии дальнейшего развития лицея	Условия реализации программы Соблюдение законодательства РФ в области образования. Соответствие содержания и качества подготовки обучающихся ФГОС

Система оценки включает в себя процедуры внутренней и внешней оценки.

Внутренняя оценка	Внешняя оценка
стартовая диагностика, текущая и тематическая оценка, портфолио, внутришкольный мониторинг образовательных достижений, промежуточная и итоговая аттестация обучающихся.	государственная итоговая аттестация, независимая оценка качества образования и мониторинговые исследования муниципального, регионального и федерального уровней.

Текущий, промежуточный контроль регламентируется «Положением о формах, периодичности и порядке текущего контроля успеваемости, промежуточной и итоговой аттестации обучающихся».

Формы промежуточной аттестации лицеистов определены учебным планом. Сроки проведения промежуточной аттестации установлены календарным графиком.

1.3.2. Особенности оценки личностных, метапредметных и предметных результатов.

В соответствии с ФГОС ООО система оценки образовательной организации реализует **системно-деятельностный, уровневый и комплексный подходы** к оценке образовательных достижений.

Системно-деятельностный	Уровневый	Комплексный
Оценка способности учащихся к решению учебно-познавательных и учебно-практических задач. Обеспечивается содержанием и критериями оценки, в качестве которых выступают планируемые результаты обучения, выраженные в деятельностной форме.	*Уровневый подход к содержанию оценки* обеспечивается структурой планируемых результатов, в которых выделены три блока: общецелевой, «Выпускник научится» и «Выпускник получит возможность научиться». Достижение планируемых результатов, отнесенных к	Оценка трёх групп результатов: предметных, личностных, метапредметных (регулятивных, коммуникативных и познавательных универсальных учебных действий); Использование комплекса оценочных

Служит важнейшей основой для организации индивидуальной работы с учащимися. Реализуется как по отношению к содержанию оценки, так и к представлению и интерпретации результатов измерений.	блоку «Выпускник научится», выносится на итоговую оценку, которая может осуществляться как в ходе обучения, так и в конце обучения, в том числе – в форме государственной итоговой аттестации. Процедуры внутрилицейского мониторинга (в том числе, для аттестации педагогических кадров и оценки деятельности образовательной организации) строятся на планируемых результатах, представленных в блоках «Выпускник научится» и «Выпускник получит возможность научиться». Процедуры независимой оценки качества образования и мониторинговых исследований различного уровня опираются на планируемые результаты, представленные во всех трёх блоках. *Уровневый подход к представлению и интерпретации результатов* реализуется за счет фиксации различных уровней достижения обучающимися планируемых результатов: базового уровня и уровней выше и ниже базового. Достижение базового уровня свидетельствует о способности обучающихся решать типовые учебные задачи, целенаправленно отрабатываемые со всеми учащимися в ходе учебного процесса. Овладение базовым уровнем является достаточным для продолжения обучения и	процедур (стартовой, текущей, тематической, промежуточной) как основы для оценки динамики индивидуальных образовательных достижений (индивидуального прогресса) и для итоговой оценки; Использование контекстной информации (об особенностях обучающихся, условиях и процессе обучения и др.) для интерпретации полученных результатов в целях управления качеством образования; Использование разнообразных методов и форм оценки, взаимно дополняющих друг друга (стандартизированных устных и письменных работ, проектов, практических работ, самооценки, наблюдения и др.).

	усвоения последующего материала.	

Оценка достижения обучающимися трех групп результатов образования (личностных, метапредметных, предметных)			
Результаты образования	**Предмет оценивания**	**Процедуры оценки**	
		внутрилицейский мониторинг	**внешний мониторинг**
Личностные результаты	-смыслообразование, морально-этическая ориентация -российская гражданская идентичность -поликультурный опыт, толерантность, эмпатия -уважение к труду, готовность к выбору профессии - самоорганизация и самомотивация - культура ЗОЖ, забота об экологии	-организуется администрацией и осуществляется классным руководителем преимущественно на основе ежедневных наблюдений в ходе учебных занятий и внеурочной деятельности. -не выносится на итоговую оценку обучающихся. -оценка осуществляется в ходе неперсонифицированных мониторинговых исследований. Оценивается: -соблюдение норм и правил поведения, принятых в образовательной организации; -участие в общественной жизни лицея, ближайшего социального окружения, страны, общественно-полезной деятельности; -ответственность за результаты обучения; -готовность и способности делать осознанный выбор своей образовательной траектории, в том числе выбор профессии.	- проводится централизованно на федеральном или региональном уровне и основывается на профессиональных методиках психолого-педагогической диагностики.

Предметные результаты	-способность к решению учебно-познавательных и учебно-практических задач, основанных на изучаемом учебном материале, с использованием способов действий, релевантных содержанию учебных предметов	-ведется каждым учителем в ходе процедур текущей, тематической, промежуточной и итоговой оценки, а также администрацией лицея в ходе внутрилицейского мониторинга. В рабочих программах по каждому предмету указываются планируемые результаты освоения программ по классам, способ оценивания (текущая/тематическая, устный опрос/контрольная работа/зачет/практическая работа и пр.)	всероссийские и региональные проверочные работы, работы «Статград»
Метапредметные результаты	-способность и готовность к освоению систематических знаний, их самостоятельному пополнению, переносу и интеграции; -способность работать с информацией; -способность к сотрудничеству и коммуникации; -способность к решению личностно и социально значимых проблем и воплощению найденных решений в практику; -способность и готовность к использованию ИКТ в целях обучения и развития; -способность к самоорганизации, саморегуляции и рефлексии.	-осуществляется администрацией в ходе внутрилицейского мониторинга. Инструментарий строится на межпредметной основе и может включать диагностические материалы по оценке читательской грамотности, ИКТ-компетентности, сформированности регулятивных, коммуникативных и познавательных учебных действий. Формы оценки читательской грамотности: работы по литературе, истории, английскому языку (письменные или творческие работы на межпредметной основе); Формы оценки ИКТ - компетентности: практическая работа в сочетании с письменной	всероссийские и региональные проверочные работы

		(компьютеризованной) частью. Проводится на уроках при защите проектных работ. Формы оценки сформированности регулятивных, коммуникативных и познавательных учебных действий – наблюдение за ходом выполнения групповых и индивидуальных учебных исследований и проектов. Каждый из перечисленных видов диагностик проводится с периодичностью не менее, чем один раз в два года. Основной процедурой итоговой оценки достижения метапредметных результатов является защита итогового индивидуального проекта (учебного реферата).	

Оценивание достижения указанных выше трех групп результатов проводится в соответствии с «Положением о внутренней системе оценки качества образования в МБОУ г.Мурманска лицее № 2». Данное положение устанавливает структуру ВСОКО и ее основные направления, регулирует порядок организации и проведения контрольно-оценочных процедур, определяет состав мониторингов, устанавливает взаимосвязь ВСОКО и внутрилицейского контроля.

Критерии и процедуры оценки достижения предметных результатов планирует педагог-предметник в процессе составления рабочей программы. Учитель или группа учителей разрабатывают фонды оценочных средств (тестовые, проверочные, контрольные задания и др.), которые рассматриваются на заседаниях методических объединений и научно-методического Совета.

Формы представления образовательных результатов:

- результаты итоговых, диагностических, метапредметных, контрольных работ, диктантов и анализ их выполнения обучающимся (информация об элементах и уровнях проверяемого знания, понимания, применения, систематизации);
- устная оценка успешности результатов, формулировка причин неудач и рекомендаций по устранению пробелов в обучении по предметам;
- портфолио;
-результаты психолого-педагогических исследований, иллюстрирующих динамику развития отдельных интеллектуальных и личностных качеств обучающегося, УУД.

Виды достижений обучающихся

индивидуальные образовательные результаты	**учебные достижения**	**достижения по программам внеурочной деятельности, дополнительного образования**	**личностные результаты**	**метапредметные результаты**
-учебные достижения; -достижения по программам внеурочной деятельности; -достижения по программам дополнительного образования; -достижения по предпрофессиональным программам дополнительного образования; -личностные образовательные результаты.	-предметные и метапредметные результаты освоения образовательных программ, необходимые для продолжения образования; -результаты текущего контроля, промежуточной аттестации обучающихся по ООП; -результаты государственной итоговой аттестации обучающихся по ООП; -достижения обучающихся в познавательной, проектной, проектно-поисковой, учебно-исследовательской деятельности	-предметные и метапредметные результаты освоения образовательных программ, необходимые для продолжения образования; -результаты участия/участие в олимпиадах и иных интеллектуальных, профессиональных и (или) творческих конкурсах, в том числе в мероприятиях, перечень которых сформирован в соответствии с постановлением Правительства РФ от 17.11.2015 № 1239; -результаты участия/участие в физкультурных мероприятиях и спортивных мероприятиях; -сдача норм физкультурного комплекса «Готов к труду и обороне»; - наличие статуса чемпиона и призера спортивных соревнований различного уровня	-полученный в процессе освоения образовательной программы опыт организации, проведения различных мероприятий, участия в мероприятиях, проектах; - толерантность в отношении других культур, народов, религий; - ориентация обучающихся на гуманистические идеалы и демократические ценности; - самостоятельность в социально и личностно значимых ситуациях; -опыт	-личностные (нравственно-этическая ориентация; готовность к выбору жизненной позиции и др.); -рефлексивные (целеполагание; планирование деятельности; выбор способов деятельности; самоконтроль; самооценка и т. д.); -познавательные (поиск и кодирование информации, в том числе представленной в цифровой форме; перевод одного способа подачи информации в другой; смысловое

			проектирования своей социальной роли; -осознание и развитие личностных смыслов учения; -готовность и способность к самообразованию; - участие в работе органов ученического самоуправления; -осуществление волонтерской (добровольческой) деятельности.	чтение; проектно-исследовательская компетентность и т. д.); -коммуникативные (выступление с аудио-, видео- и графическим сопровождением; выражение своего мнения; бесконфликтность; создание текстов различных типов, стилей и видов.

Критерии, процедуры и состав инструментария

Кто проводит оценку	***Какие результаты оценивает***		***Какой метод использует***	***Какие критерии применяет***
Классный руководитель	Личностные результаты	Смыслообразование – поиск и установление личностного смысла (т. е. «значения для себя») учения	Педагогическое наблюдение	обучающийся демонстрирует самостоятельность, ответственность за свои поступки
		Морально-этическая ориентация – знание основных моральных норм и ориентация на их выполнение на основе понимания их социальной		обучающийся стремится к постижению моральных норм и ценностей; руководствуется ими во взаимоотношении с

Кто проводит оценку	*Какие результаты оценивает*		*Какой метод использует*	*Какие критерии применяет*
		необходимости		другими
	Регулятивные УУД	Способность принимать и сохранять цели учебной деятельности		обучающийся принимает и сохраняет цели учебной деятельности
		Освоение способов решения проблем творческого и поискового характера		обучающийся решает проблемы творческого и поискового характера
		Умение планировать, контролировать и оценивать свои учебные действия		обучающийся осуществляет планирование, контроль и оценку своих учебных действий
		Умение понимать причины успеха/неуспеха учебной деятельности и способность действовать даже в ситуациях неуспеха		обучающийся способен понимать причины успеха/неуспеха учебной деятельности и способен действовать даже в ситуациях неуспеха
Учитель математики, физики, химии, географии, биологии	Познавательные УУД	Способность обучающегося принимать и сохранять учебные цели и задачи	Педагогическое наблюдение. Анализ результатов контрольных работ	обучающийся принимает и сохраняет учебные цели и задачи
		Умение осуществлять информационный поиск, перерабатывать и хранить информацию		обучающийся владеет навыками информационного поиска, переработки и хранения информации
		Умение использовать знаково-символические средства для решения учебно-познавательных и практических задач		обучающийся использует знаково-символические средства для решения учебно-познавательных и практических

Кто проводит оценку	*Какие результаты оценивает*		*Какой метод использует*	*Какие критерии применяет*
				задач
		Способность к осуществлению логических операций сравнения, анализа, обобщения, классификации по родо-видовым признакам, к установлению аналогий, отнесения к известным понятиям		обучающийся владеет логическими операциями
Учитель русского языка, литературы, истории, обществознания		Смысловое чтение	Анализ выполнения работы по литературе и истории	обучающийся критически относится к информации текста, анализирует ее, отличает достаточную и избыточную информацию
	Коммуникативные УУД	Взаимодействие с партнером, адекватная оценка собственного поведения	Педагогическое наблюдение	В групповой работе учащийся демонстрирует навыки взаимодействия с партнером, адекватно оценивает собственное поведение
		Готовность разрешать конфликты, стремление учитывать и координировать различные мнения и позиции		обучающийся способен и готов разрешать конфликты, стремится учитывать и координировать различные мнения и позиции
		Способность осуществлять взаимный контроль		обучающийся способен осуществлять взаимный контроль
		Владение речевыми средствами	Анализ выполнения творческих работ	обучающийся использует разнообразные речевые средства для решения

Кто проводит оценку	*Какие результаты оценивает*		*Какой метод использует*	*Какие критерии применяет*
				коммуникативных задач

Оценка универсальных учебных действий проводится с использованием критерия «образовательный результат проявляется в учебной деятельности» и «образовательный результат не проявляется в учебной деятельности обучающегося».

Метапредметные понятия и термины спланированы по уровням общего образования и закреплены за рабочими программами учебных предметов, а саму оценку их освоения проводят учителя-предметники.

Содержание оценки личностных результатов освоения обучающимися основной образовательной программы

Образовательный результат	*Параметр оценки*	*Индикатор*	*Оценочная процедура*	*Исполнитель*	*Периодичность оценки*
Готовность к активной гражданской позиции. Личная ответственность за свои поступки, в том числе в информационной деятельности	Сформированность ценностной ориентации гражданского выбора и владение общественно-политической терминологией	Количество обучающихся, демонстрирующих сформированность ценностной ориентации гражданского выбора и владение общественно-политической терминологией	Тестирование	Психолог совместно (или классный руководитель) с преподавателем общественных дисциплин	Ежегодно, в конце учебного года
	Социально-культурный опыт учащихся	Единицы портфолио, подтверждающие социально-культурный опыт учащегося	Статистический учет	Классный руководитель	Ежегодно, в конце учебного года
Готовность к продолжению образования на профильном уровне, к выбору	Понимание обучающимся собственных профессиональных склонностей и способностей	Количество обучающихся, своевременно ознакомленных с заключением психолога о профессиональных	Статистический учет	Классный руководитель	Первый раз на этапе предпрофильной подготовки (по окончании

профиля. Принятие и освоение социальной роли обучающегося, развитие мотивов учебной деятельности и формирование личностного смысла учения		склонностях и способностях обучающихся			учащимися 7–8 класса) Второй раз – по окончании уровня основного общего образования
	Положительный опыт углубленного изучения дисциплин учебного плана, соответствующих рекомендованному профилю обучения	Количество обучающихся, имеющих опыт углубленного изучения дисциплин учебного плана, соответствующих рекомендованному профилю обучения	Статистический учет	Классный руководитель	
	Опыт выполнения обучающимся проектов, тематика которых соответствует рекомендованному профилю	Количество обучающихся, имеющих завершенные и презентованные проекты, тематика которых соответствует рекомендованному профилю обучения	Статистический учет	Классный руководитель	
Готовность и способность к саморазвитию на основе существующих норм морали, национальных традиций, традиций этноса. Уважительное отношение к иному мнению, истории и культуре других народов.	Освоение обучающимися существующих норм морали, национальных традиций, традиций этноса	Количество обучающихся, демонстрирующих освоение содержания понятий: ценностная ориентация, нормы морали, национальная и этническая идентичность, семья, брак и др.	Опрос	Психолог и (или) классный руководитель, в рамках содержания рабочих программ по обществознанию и (или) литературе	Ежегодно, в конце учебного года
	Опыт выполнения учащимся проектов, тематика которых свидетельствует о патриотических чувствах учащегося, его интересе к культуре и истории своего народа, ценностям семьи и	Количество обучающихся, имеющих завершенные и презентованные проекты, тематика которых свидетельствует о патриотических чувствах учащегося, его интересе к культуре и истории своего	Статистический учет	Классный руководитель	Ежегодно, в конце учебного года

	брака и др.	народа			
Сформированность культуры здорового образа жизни	Демонстрация культуры ЗОЖ в среде образования и социальной практике	Стабильность посещения занятий физической культурой. Сокращения количества пропусков уроков по болезни. Соблюдение элементарных правил гигиены	Статистический учет. Отзыв классного руководителя	Классный руководитель	Ежегодно, в конце учебного года
Сформированность основ экологической культуры	Готовность обучающихся к экологически безопасному поведению в быту, социальной и профессиональной практике	Освоение понятий экологического содержания Единицы портфолио, подтверждающие социально-культурный опыт обучающегося	Опрос Статистический учет	Классный руководителем	Ежегодно, в конце учебного года

1.3.3. Организация и содержание оценочных процедур

Стартовая диагностика представляет собой процедуру **оценки готовности к обучению** на данном уровне образования. Проводится администрацией образовательной организации в начале 5-го класса и выступает как основа (точка отсчёта) для оценки динамики образовательных достижений. Объектом оценки являются: структура мотивации, сформированность учебной деятельности, владение универсальными и специфическими для основных учебных предметов познавательными средствами, в том числе: средствами работы с информацией, знако-символическими средствами, логическими операциями**.** Стартовая диагностика может проводиться также учителями с целью оценки готовности к изучению отдельных предметов (разделов). Результаты стартовой диагностики являются основанием для корректировки учебных программ и индивидуализации учебного процесса.

Текущая оценка представляет собой процедуру **оценки индивидуального продвижения** в освоении программы учебного предмета. Текущая оценка может быть формирующей, т.е. поддерживающей и направляющей усилия учащегося, и диагностической, способствующей выявлению и осознанию учителем и учащимся существующих проблем в обучении. Объектом текущей оценки являются тематические планируемые результаты, этапы освоения которых зафиксированы в тематическом планировании. В текущей оценке используется весь арсенал форм и методов проверки (устные и письменные опросы, практические работы, творческие работы, индивидуальные и групповые формы, само- и взаимооценка, рефлексия, листы продвижения и др.) с учётом особенностей учебного предмета и особенностей контрольно-оценочной деятельности учителя. Результаты текущей оценки являются основой для индивидуализации учебного процесса; при этом отдельные результаты, свидетельствующие об успешности обучения и достижении тематических результатов в более сжатые (по сравнению с планируемыми учителем) сроки могут включаться в систему накопленной оценки.

Тематическая оценка представляет собой процедуру **оценки уровня достижения** тематических планируемых результатов по предмету, которые фиксируются в учебных методических комплектах, рекомендованных Министерством образования и науки РФ. По предметам, вводимым образовательной организацией самостоятельно, тематические планируемые результаты устанавливаются самой образовательной организацией. Тематическая оценка может вестись как в ходе изучения темы, так и в конце её изучения. Оценочные процедуры подбираются так, чтобы они предусматривали возможность оценки достижения всей совокупности планируемых результатов и каждого из них. Результаты тематической оценки являются основанием для коррекции учебного процесса и его индивидуализации.

Для сбора, систематизации и фиксации результатов учебной, творческой, социальной, коммуникативной деятельности обучающегося, отслеживания его индивидуального прогресса, достигнутого в процессе получения образования, оценке его образовательных достижений обучающийся ведет **портфолио,** которое представляет собой процедуру **оценки динамики учебной и творческой активности** учащегося, направленности, широты или избирательности интересов, выраженности проявлений творческой инициативы, а также **уровня высших достижений**, демонстрируемых данным учащимся. В портфолио включаются как работы учащегося (в том числе – фотографии, видеоматериалы и т.п.), так и отзывы на эти работы (например, наградные листы, дипломы, сертификаты участия, рецензии и проч.). Отбор работ и отзывов для портфолио ведётся самим обучающимся совместно с классным руководителем и при участии семьи. Включение каких-либо материалов в портфолио без согласия обучающегося не допускается. Портфолио в части подборки документов формируется в электронном виде в течение всех лет обучения в основной школе. Результаты, представленные в портфолио,

используются при выработке рекомендаций по выбору индивидуальной образовательной траектории на уровне среднего общего образования и могут отражаться в характеристике.

По результатам накопленной оценки, которая формируется на основе материалов портфолио, делаются выводы:

– о сформированности у обучающегося универсальных и предметных способов действий, а также опорной системы знаний, обеспечивающих ему возможность продолжения обучения на следующей ступени образования;

– о сформированности основ умения учиться, понимаемой как способности к самоорганизации с целью постановки и решения учебно-познавательных и учебно-практических задач;

– об индивидуальном прогрессе в основных сферах развития личности: мотивационно-смысловой, познавательной, эмоциональной, волевой, саморегуляции.

Внутрилицейский мониторинг представляет собой процедуры**:**

- **оценки уровня достижения предметных и метапредметных результатов;**
- **оценки уровня достижения той части личностных результатов**, которые связаны с оценкой поведения, прилежания, а также с оценкой учебной самостоятельности, готовности и способности делать осознанный выбор профиля обучения;
- **оценки уровня профессионального мастерства учителя,** осуществляемого на основе административных проверочных работ, анализа посещенных уроков, анализа качества учебных заданий, предлагаемых учителем обучающимся.

Содержание и периодичность внутрилицейского о мониторинга устанавливается решением педагогического совета. Результаты внутрилицейского о мониторинга являются основанием для рекомендаций как для текущей коррекции учебного процесса и его индивидуализации, так и для повышения квалификации учителя. Результаты внутрилицейского мониторинга в части оценки уровня достижений учащихся обобщаются и отражаются в их характеристиках.

Промежуточная аттестация представляет собой процедуру аттестации обучающихся на уровне основного общего образования и проводится в конце каждой четверти (или в конце каждого триместра) и в конце учебного года по каждому изучаемому предмету. Промежуточная аттестация проводится на основе результатов накопленной оценки и результатов выполнения тематических проверочных работ и фиксируется в документе об образовании (дневнике).

Промежуточная оценка, фиксирующая достижение предметных планируемых результатов и универсальных учебных действий на уровне не ниже базового, является основанием для перевода в следующий класс и для допуска обучающегося к государственной итоговой аттестации. В период введения ФГОС ООО в случае использования стандартизированных измерительных материалов критерий достижения/освоения учебного материала задается как выполнение не менее 50% заданий базового уровня или получения 50% от максимального балла за выполнение заданий базового уровня. В дальнейшем этот критерий должен составлять не менее 65%.

Порядок проведения промежуточной аттестации регламентируется Федеральным законом «Об образовании в Российской Федерации» (ст.58) и иными нормативными актами.

Государственная итоговая аттестация

В соответствии со статьей 59 Федерального закона «Об образовании в Российской Федерации» государственная итоговая аттестация (далее – ГИА) является обязательной процедурой, завершающей освоение основной образовательной программы основного

общего образования. Порядок проведения ГИА регламентируется Законом и иными нормативными актами.

Целью ГИА является установление уровня образовательных достижений выпускников. ГИА включает в себя два обязательных экзамена (по русскому языку и математике). Экзамены по другим учебным предметам обучающиеся сдают на добровольной основе по своему выбору. ГИА проводится в форме основного государственного экзамена (ОГЭ) с использованием контрольных измерительных материалов, представляющих собой комплексы заданий в стандартизированной форме и в форме устных и письменных экзаменов с использованием тем, билетов и иных форм по решению образовательной организации (государственный выпускной экзамен – ГВЭ).

Итоговая оценка (итоговая аттестация) по предмету складывается из результатов внутренней и внешней оценки. К результатам **внешней оценки** относятся результаты ГИА. К результатам **внутренней оценки** относятся предметные результаты, зафиксированные в системе накопленной оценки и результаты выполнения итоговой работы по предмету. Такой подход позволяет обеспечить полноту охвата планируемых результатов и выявить коммулятивный эффект обучения, обеспечивающий прирост в глубине понимания изучаемого материала и свободе оперирования им. По предметам, не вынесенным на ГИА, итоговая оценка ставится на основе результатов только внутренней оценки.

Итоговая оценка по предмету фиксируется в документе об уровне образования государственного образца – аттестате об основном общем образовании.

Для фиксации результатов достижения образовательных результатов ведется следующая документация:

Документация учителя-предметника:
Классный журнал
Справка о личностных результатах, о результатах оценки метапредметных результатов
Документация классного руководителя
Справка-вывод о результатах учета единиц портфолио, представляется на консилиумах и педсоветах
Справка о личностных результатах, о результатах оценивания УУД
Классный журнал (сведения о занятости обучающихся в кружках, факультативах, пропуски уроков).
Информация о занятости во внеурочной деятельности обучающегося
Педагог-психолог
Мониторинг сформированности УУД

Для корректировки своей работы учитель в конце учебного года проводит анализ своей педагогической деятельности на основе анализа учебной деятельности обучающихся, учитывая следующие данные:

-динамику развития обучающихся за учебный период;

-уровень усвоения обучающимися знаний и умений по основным темам (по результатам тестовых диагностических работ, разноуровневых контрольных работ и др.);

-процент обучающихся, способных применять сформированные умения и навыки для решения учебных и жизненных задач, в том числе в нестандартных ситуациях (по результатам проверочных работ);

-уровень сформированности учебной деятельности обучающихся;

-сведения о выполнении программы с указанием успехов и возникших трудностей (на основании рабочей программы учителя по предмету, классного журнала);

-выводы о причинах проблем, неудач и предложения по их преодолению.

II. Содержательный раздел

2.1. Программа развития универсальных учебных действий, включающая формирование компетенций обучающихся в области использования информационно-коммуникационных технологий, учебно-исследовательской и проектной деятельности.

Структура настоящей программы развития универсальных учебных действий (УУД) сформирована в соответствии с ФГОС и содержит, в том числе, значимую информацию о целях, понятиях и характеристиках УУД, планируемых результатах развития компетентности обучающихся, а также описания особенностей реализации направления учебно-исследовательской и проектной деятельности и описание содержания и форм организации учебной деятельности по развитию ИКТ-компетентности. Также в содержание программы включено описание форм взаимодействия участников образовательного процесса, которое представляет собой рекомендации по организации работы над созданием и реализацией программы.

2.1.1. Цели и задачи программы, описание ее места и роли в реализации требований ФГОС

Целью программы развития УУД является обеспечение организационно-методических условий для реализации системно-деятельностного подхода, положенного в основу ФГОС ООО, с тем, чтобы сформировать у обучающихся основной школы способности к самостоятельному учебному целеполаганию и учебному сотрудничеству.

В соответствии с указанной целью программа развития УУД в основной школе определяет следующие **задачи**:

- организация взаимодействия педагогов, обучающихся и их родителей (законных представителей) по развитию универсальных учебных действий в основной школе;
- реализация основных подходов, обеспечивающих эффективное освоение УУД обучающимися, взаимосвязь способов организации урочной и внеурочной деятельности обучающихся по развитию УУД, в том числе на материале содержания учебных предметов;
- включение развивающих задач как в урочную, так и внеурочную деятельность обучающихся;
- обеспечение преемственности и особенностей программы развития универсальных учебных действий при переходе от начального к основному общему образованию.

Формирование системы универсальных учебных действий осуществляется с учетом возрастных особенностей развития личностной и познавательной сфер обучающегося. УУД представляют собой целостную взаимосвязанную систему, определяемую общей логикой возрастного развития.

Исходя из того, что в подростковом возрасте ведущей становится деятельность межличностного общения, приоритетное значение в развитии УУД в этот период приобретают коммуникативные учебные действия. В этом смысле задача начальной школы «учить ученика учиться» должна быть трансформирована в новую задачу для основной школы – «инициировать учебное сотрудничество».

2.1.2.Описание понятий, функций, состава и характеристик универсальных учебных действий (регулятивных, познавательных и коммуникативных) и их связи с содержанием отдельных учебных предметов, внеурочной и внешкольной деятельностью, а также места отдельных компонентов универсальных учебных действий в структуре образовательного процесса

Принципы формирования УУД в основной школе:

- формирование УУД – задача, сквозная для всего образовательного процесса (урочная, внеурочная деятельность);
- формирование УУД обязательно требует работы с предметным или междисципдинарным содержанием;
- образовательная организация в рамках своей ООП может определять, на каком именно материале (в том числе в рамках учебной и внеучебной деятельности) реализовывать программу по развитию УУД;
- преемственность по отношению к начальной школе, но с учетом специфики подросткового возраста. Специфика подросткового возраста заключается в том, что возрастает значимость различных социальных практик, исследовательской и проектной деятельности, использования ИКТ;
- отход от понимания урока как ключевой единицы образовательного процесса (как правило, говорить о формировании УУД можно в рамках серии учебных занятий при том, что гибко сочетаются урочные, внеурочные формы, а также самостоятельная работа учащегося);
- при составлении учебного плана и расписания должен быть сделан акцент на нелинейность, наличие элективных компонентов, вариативность, индивидуализацию.

По отношению к начальной школе программа развития УУД сохраняет преемственность, в то же время учитывается, что учебная деятельность в основной школе должна приближаться к самостоятельному поиску теоретических знаний и общих способов действий. В этом смысле, работая на этапе основной школы, педагог удерживает два фокуса: индивидуализацию образовательного процесса и умение инициативно разворачивать учебное сотрудничество с другими людьми.

В результате изучения базовых и дополнительных учебных предметов, а также в ходе внеурочной деятельности у выпускников основной школы будут сформированы познавательные, коммуникативные и регулятивные УУД как основа учебного сотрудничества и умения учиться в общении.

Программа развития универсальных учебных действий позволяет реализовать основные требования общества, семьи, государства, личности к образовательной системе.

Под универсальными учебными действиями (УУД) понимают способность субъекта к саморазвитию и самосовершенствованию путем сознательного и активного присвоения нового социального опыта; совокупность действий учащегося, обеспечивающих его культурную идентичность, социальную компетентность, толерантность, способность к самостоятельному усвоению новых знаний и умений, включая организацию этого процесса.

Виды УУД:

- личностные;
- регулятивные, включая действия саморегуляции;
- познавательные, включая общеучебные и логические;
- коммуникативные.

Личностные универсальные учебные действия.

В рамках когнитивного компонента будут сформированы:

• историко-географический образ, включая представление о территории и границах России, её географических особенностях, знание основных исторических событий развития государственности и общества; знание истории и географии края, его достижений и культурных традиций;

• образ социально-политического устройства — представление о государственной организации России, знание государственной символики (герб, флаг, гимн), знание государственных праздников;

• знание положений Конституции РФ, основных прав и обязанностей гражданина, ориентация в правовом пространстве государственно-общественных отношений;

• знание о своей этнической принадлежности, освоение национальных ценностей, традиций, культуры, знание о народах и этнических группах России;

• освоение общекультурного наследия России и общемирового культурного наследия;

• ориентация в системе моральных норм и ценностей и их иерархизация, понимание конвенционального характера морали;

• основы социально-критического мышления, ориентация в особенностях социальных отношений и взаимодействий, установление взаимосвязи между общественными и политическими событиями;

• экологическое сознание, признание высокой ценности жизни во всех её проявлениях; знание основных принципов и правил отношения к природе; знание основ здорового образа жизни и здоровьесберегающих технологий; правил поведения в чрезвычайных ситуациях.

В рамках ценностного и эмоционального компонентов будут сформированы:

• гражданский патриотизм, любовь к Родине, чувство гордости за свою страну;

• уважение к истории, культурным и историческим памятникам;

• эмоционально положительное принятие своей этнической идентичности;

• уважение к другим народам России и мира и принятие их, межэтническая толерантность, готовность к равноправному сотрудничеству;

• уважение к личности и её достоинствам, доброжелательное отношение к окружающим, нетерпимость к любым видам насилия и готовность противостоять им;

• уважение к ценностям семьи, любовь к природе, признание ценности здоровья, своего и других людей, оптимизм в восприятии мира;

потребность в самовыражении и самореализации, социальном признании;

• позитивная моральная самооценка и моральные чувства — чувство гордости при следовании моральным нормам, переживание стыда и вины при их нарушении.

В рамках деятельностного (поведенческого) компонента будут сформированы:

• готовность и способность к участию в лицейском самоуправлении в пределах возрастных компетенций (дежурство в лицее и классе, участие в детских и молодёжных общественных организациях, лицейских и внелицейских мероприятиях);

• готовность и способность к выполнению норм и требований лицейской жизни, прав и обязанностей ученика;

• умение вести диалог на основе равноправных отношений и взаимного уважения и принятия; умение конструктивно разрешать конфликты;

• готовность и способность к выполнению моральных норм в отношении взрослых и сверстников в лицее, дома, во внеучебных видах деятельности;

• потребность в участии в общественной жизни ближайшего социального окружения, общественно полезной деятельности;

• умение строить жизненные планы с учётом конкретных социально-исторических, политических и экономических условий;

• устойчивый познавательный интерес и становление смыслообразующей функции познавательного мотива;

• готовность к выбору профильного образования.

Выпускник получит возможность для формирования:

• выраженной устойчивой учебно-познавательной мотивации и интереса к учению;

• готовности к самообразованию и самовоспитанию;

• адекватной позитивной самооценки и Я-концепции;

• компетентности в реализации основ гражданской идентичности в поступках и деятельности;

• морального сознания на конвенциональном уровне, способности к решению моральных дилемм на основе учёта позиций участников дилеммы, ориентации на их мотивы и чувства; устойчивое следование в поведении моральным нормам и этическим требованиям;

• эмпатии как осознанного понимания и сопереживания чувствам других, выражающейся в поступках, направленных на помощь и обеспечение благополучия.

Регулятивные универсальные учебные действия

Выпускник научится:	**Выпускник получит возможность научиться:**
• целеполаганию, включая постановку новых целей, преобразование практической задачи в познавательную; • самостоятельно анализировать условия достижения цели на основе учёта выделенных учителем ориентиров действия в новом учебном материале; • планировать пути достижения целей; • устанавливать целевые приоритеты; • уметь самостоятельно контролировать своё время и управлять им; • принимать решения в проблемной ситуации на основе переговоров; • осуществлять констатирующий и предвосхищающий контроль по результату и по способу действия; актуальный контроль на уровне произвольного внимания; • адекватно самостоятельно оценивать правильность выполнения действия и вносить необходимые коррективы в исполнение как в конце действия, так и по ходу его реализации; • основам прогнозирования как предвидения будущих событий и развития процесса.	• самостоятельно ставить новые учебные цели и задачи; • построению жизненных планов во временной перспективе; • при планировании достижения целей самостоятельно и адекватно учитывать условия и средства их достижения; • выделять альтернативные способы достижения цели и выбирать наиболее эффективный способ; • основам саморегуляции в учебной и познавательной деятельности в форме осознанного управления своим поведением и деятельностью, направленной на достижение поставленных целей; • осуществлять познавательную рефлексию в отношении действий по решению учебных и познавательных задач; • адекватно оценивать объективную трудность как меру фактического или предполагаемого расхода ресурсов на решение задачи; • адекватно оценивать свои возможности достижения цели определённой сложности в различных сферах самостоятельной деятельности; • основам саморегуляции эмоциональных состояний; • прилагать волевые усилия и преодолевать трудности и препятствия на пути достижения целей.

Коммуникативные универсальные учебные действия

Выпускник научится:	Выпускник получит возможность научиться:
• учитывать разные мнения и стремиться к координации различных позиций в сотрудничестве; • формулировать собственное мнение и позицию, аргументировать и координировать её с позициями партнёров в сотрудничестве при выработке общего решения в совместной деятельности; • устанавливать и сравнивать разные точки зрения, прежде чем принимать решения и делать выбор; • аргументировать свою точку зрения, спорить и отстаивать свою позицию не враждебным для оппонентов образом; • задавать вопросы, необходимые для организации собственной деятельности и сотрудничества с партнёром; • осуществлять взаимный контроль и оказывать в сотрудничестве необходимую взаимопомощь; • адекватно использовать речь для планирования и регуляции своей деятельности; • адекватно использовать речевые средства для решения различных коммуникативных задач; владеть устной и письменной речью; строить монологическое контекстное высказывание; • организовывать и планировать учебное сотрудничество с учителем и сверстниками, определять цели и функции участников, способы взаимодействия; планировать общие способы работы; • осуществлять контроль, коррекцию, оценку действий партнёра, уметь убеждать; • работать в группе — устанавливать рабочие отношения, эффективно сотрудничать и способствовать продуктивной кооперации; интегрироваться в группу сверстников и строить продуктивное взаимодействие со сверстниками и взрослыми; • основам коммуникативной рефлексии; • использовать адекватные языковые средства для отображения своих чувств, мыслей, мотивов и потребностей; • отображать в речи (описание, объяснение)	•учитывать и координировать отличные от собственной позиции других людей, в сотрудничестве; • учитывать разные мнения и интересы и обосновывать собственную позицию; • понимать относительность мнений и подходов к решению проблемы; • продуктивно разрешать конфликты на основе учёта интересов и позиций всех участников, поиска и оценки альтернативных способов разрешения конфликтов; договариваться и приходить к общему решению в совместной деятельности, в том числе в ситуации столкновения интересов; • брать на себя инициативу в организации совместного действия (деловое лидерство); • оказывать поддержку и содействие тем, от кого зависит достижение цели в совместной деятельности; • осуществлять коммуникативную рефлексию как осознание оснований собственных действий и действий партнёра; • в процессе коммуникации достаточно точно, последовательно и полно передавать партнёру необходимую информацию как ориентир для построения действия; • вступать в диалог, а также участвовать в коллективном обсуждении проблем, участвовать в дискуссии и аргументировать свою позицию, владеть монологической и диалогической формами речи в соответствии с грамматическими и синтаксическими нормами родного языка; • следовать морально-этическим и психологическим принципам общения и сотрудничества на основе уважительного отношения к партнёрам, внимания к личности другого, адекватного межличностного восприятия, готовности адекватно реагировать на нужды других, в частности оказывать помощь и эмоциональную поддержку партнёрам в процессе достижения общей цели совместной деятельности; • устраивать эффективные групповые обсуждения и обеспечивать обмен

содержание совершаемых действий как в форме громкой социализированной речи, так и в форме внутренней речи.	знаниями между членами группы для принятия эффективных совместных решений; • в совместной деятельности чётко формулировать цели группы и позволять её участникам проявлять собственную энергию для достижения этих целей.

Познавательные универсальные учебные действия

Выпускник научится:	**Выпускник получит возможность научиться:**
•основам реализации проектно-исследовательской деятельности; • проводить наблюдение и эксперимент под руководством учителя; • осуществлять расширенный поиск информации с использованием ресурсов библиотек и Интернета; • создавать и преобразовывать модели и схемы для решения задач; • осуществлять выбор наиболее эффективных способов решения задач в зависимости от конкретных условий; • давать определение понятиям; • устанавливать причинно-следственные связи; • осуществлять логическую операцию установления родовидовых отношений, ограничение понятия; • обобщать понятия — осуществлять логическую операцию перехода от видовых признаков к родовому понятию, от понятия с меньшим объёмом к понятию с большим объёмом; • осуществлять сравнение, сериацию и классификацию, самостоятельно выбирая основания и критерии для указанных логических операций; • строить классификацию на основе дихотомического деления (на основе отрицания); • строить логическое рассуждение, включающее установление причинно-следственных связей; • объяснять явления, процессы, связи и отношения, выявляемые в ходе исследования; • основам ознакомительного, изучающего, усваивающего и поискового чтения;	•основам рефлексивного чтения; • ставить проблему, аргументировать её актуальность; • самостоятельно проводить исследование на основе применения методов наблюдения и эксперимента; • выдвигать гипотезы о связях и закономерностях событий, процессов, объектов; • организовывать исследование с целью проверки гипотез; • делать умозаключения (индуктивное и по аналогии) и выводы на основе аргументации.

• структурировать тексты, включая умение выделять главное и второстепенное, главную идею текста, выстраивать последовательность описываемых событий; • работать с метафорами — понимать переносный смысл выражений, понимать и употреблять обороты речи, построенные на скрытом уподоблении, образном сближении слов.	

Характеристика результатов формирования УУД на уровне основного общего образования на разных этапах обучения

Личностные УУД	**Регулятивные УУД**	**Познавательные УУД**	**Коммуникативные УУД**
5-6 классы			
Формирование уважения ценностей семьи и общества, школы и коллектива; Формирование чувства сопричастности и гордости за свою Родину, народ и историю, осознание ответственности за благосостояние общества; Приобщение нового поколения детей подростков и молодежи к ведущим ценностям отечественной и мировой культуры; Формирование гражданской идентичности личности, осознание человеком себя как гражданина российского общества, уважающего историю своей Родины и несущего ответственность за ее судьбу в современном мире; Понимание и уважение ценностей иных культур, мировоззрений и	Формирование умения самостоятельно анализировать условия достижения цели на основе учёта выделенных учителем ориентиров действия в новом учебном материале; уметь самостоятельно контролировать своё время и управлять им; принимать решения в проблемной ситуации на основе переговоров; осуществлять констатирующий и предвосхищающий контроль по результату и по способу действия; актуальный контроль на уровне произвольного внимания; адекватно самостоятельно оценивать правильность выполнения действия и вносить	Развитие широких познавательных интересов, инициативы и любознательности, мотивов познания и творчества	Формирование действий по организации и планированию учебного сотрудничества с учителем и сверстниками, умений работать в группе и приобретению опыта такой работы, практическому освоению морально-этических и психологических принципов общения и сотрудничества;

цивилизаций; осознание человеком своей сопричастности к судьбам человечества;	необходимые коррективы в исполнение как в конце действия, так и по ходу его реализации;		
7 класс			
Формирование активного содействия развитию миролюбия и открытого диалога, способствующего укреплению толерантности, солидарности и духовного единства между людьми разных убеждений, национальных культур, религий и государств в современную эпоху; готовность к сотрудничеству с другими людьми, доверие к другим людям, коллективизм; уважение других людей как неотъемлемое условие развития самоуважения человека, критического мышления, самодостоинства и переживания подлинности, личной идентичности, возможности человека быть самим собой и принимать самостоятельные решения в самых разных социальных и личностных ситуациях; принятие ответственности за собственные решения, действия и поступки перед самим собой и другими людьми;	Формирование основ прогнозирования как предвидения будущих событий и развития процесса.	Формирование практического освоения обучающимися основ проектно-исследовательской деятельности; развитию стратегий смыслового чтения и работе с информацией; формирование практического освоения методов познания, используемых в различных областях знания и сферах культуры, соответствующего им инструментария и понятийного аппарата, регулярному обращению в учебном процессе к использованию общеучебных умений, знаково-символических средств, широкого спектра логических действий и операций	Формирование умения устанавливать и сравнивать разные точки зрения, прежде чем принимать решения и делать выбор; практическому освоению умений, составляющих основу коммуникативной компетентности: ставить и решать многообразные коммуникативные задачи; действовать с учётом позиции другого и уметь согласовывать свои действия; устанавливать и поддерживать необходимые контакты с другими людьми; удовлетворительно владеть нормами и техникой общения; определять цели коммуникации
8 класс			
Формирование	Формирование	Формирование	Формирование

восприятия мира как единого и целостного при разнообразии культур, национальностей, религий, отказ от деления на «своих» и «чужих», уважение истории и культуры каждого народа ;осознание и принятие роли гражданина своей страны со всеми вытекающими отсюда правами и обязанностями; осознание и принятие ценностей демократического строя	умения планировать пути достижения целей; устанавливать целевые приоритеты; саморегуляции эмоциональных состояний; саморегуляции в учебной и познавательной деятельности в форме осознанного управления своим поведением и деятельностью, направленной на достижение поставленных целей;	навыков работы с информацией: преобразовывать, интерпретировать содержащуюся в текстах информацию, систематизировать, сопоставлять, анализировать, обобщать; выделять главную и избыточную информацию.	умения учитывать разные мнения и стремиться к координации различных позиций в сотрудничестве; формулировать собственное мнение и позицию, аргументировать и координировать её с позициями партнёров в сотрудничестве при выработке общего решения в совместной деятельности;
9 класс			
Формирование готовности и способности к переходу к самообразованию на основе учебно-познавательной мотивации, в том числе готовности к выбору направления профильного образования. Формирование чувства прекрасного и эстетических чувств на основе знакомства с мировой и отечественной художественной культурой; принятие общественных эстетических и этических норм; формирование целеустремленности и настойчивости в достижении целей, готовности к преодолению трудностей и	Формирование умения прилагать волевые усилия и преодолевать трудности и препятствия на пути достижения целей; адекватно оценивать свои возможности достижения цели определённой сложности в различных сферах самостоятельной деятельности	Формирование умения использовать адекватные языковые средства для отображения своих чувств, мыслей, мотивов и потребностей; выполнять смысловое свёртывание выделенных фактов, мыслей; представлять информацию в сжатой словесной форме (в виде плана или тезисов) и в наглядно-символической форме (в виде таблиц, графических схем и диаграмм, карт понятий — концептуальных диаграмм, опорных конспектов); заполнять и	Формирование умения аргументировать свою точку зрения, спорить и отстаивать свою позицию не враждебным для оппонентов образом; задавать вопросы, необходимые для организации собственной деятельности и сотрудничества с партнёром; осуществлять взаимный контроль и оказывать в сотрудничестве необходимую взаимопомощь; строить монологическое контекстное высказывание; учебное сотрудничество с учителем и

жизненного оптимизма.		дополнять таблицы, схемы, диаграммы, тексты.	сверстниками, определять цели и функции участников, способы взаимодействия; планировать общие способы работы; осуществлять контроль, коррекцию, оценку действий партнёра, уметь убеждать.

2.1.3.Связь универсальных учебных действий с содержанием учебных предметов

Формирование УУД - целенаправленный, системный процесс, который реализуется через все предметные области и внеурочную деятельность. Требования к формированию универсальных учебных действий находят отражение в планируемых результатах освоения программ учебных предметов «Русский язык», «Литература», «Иностранный язык», «Математика», «Информатика», «География», «История России. Всеобщая история», «Обществознание», «Биология», «Химия», «Физика», «Технология», «Физическая культура», «Основы безопасности жизнедеятельности», «Изобразительное искусство», «Музыка» в отношении ценностно-смыслового, личностного, познавательного и коммуникативного развития обучающихся.

Образовательные области	**Смысловые акценты УУД**
Русский язык и литература	- формирование гражданской, этнической и социальной идентичности, позволяющей понимать, быть понятым, выражать внутренний мир человека; - нацеленность на личностное развитие ученика; духовное, нравственное, эмоциональное, творческое, этическое и познавательное развитие - формирование коммуникативных универсальных учебных действий: умение ориентироваться в целях, задачах, средствах и условиях общения, выбирать адекватные языковые средства для успешного решения коммуникативных задач; - формирование познавательных универсальных учебных действий в процессе освоения системы понятий и правил
Иностранный язык	- формирование гражданской идентичности личности, преимущественно в ее общекультурном компоненте, и доброжелательного отношения, уважения и толерантности к другим странам и народам, компетентности в межкультурном диалоге; - формирование и совершенствование иноязычной коммуникативной компетенции: расширение и систематизация знаний о языке, расширение лингвистического кругозора и лексического запаса; развитие произвольности и осознанности монологической и диалогической речи; развитие письменной речи; - развитие общеучебных познавательных действий, в первую очередь смыслового чтения;

	- овладение общей речевой культурой: формирование ориентации на партнера, его высказывания, поведение, эмоциональное состояние и переживания; уважение интересов партнера; умение слушать и слышать собеседника, вести диалог, излагать и обосновывать свое мнение в понятной для собеседника форме
Математика и информатика	- осознание значения математики и информатики в повседневной жизни человека, понимание роли информационных процессов в современном мире; - формирование представлений о математике как части общечеловеческой культуры, универсальном языке науки, позволяющем описывать и изучать реальные процессы и явления; - развитие логического и математического мышления, получение представления о математических моделях; овладение математическими рассуждениями; умение применять математические знания при решении различных задач и оценивать полученные результаты; овладение умениями решения учебных задач; представление об основных информационных процессах в реальных ситуациях
Общественно-научные предметы	- формирование мировоззренческой, ценностно-смысловой сферы обучающихся, личностных основ российской гражданской идентичности, социальной ответственности, правового самосознания, поликультурности, толерантности, приверженности ценностям, закреплённым в Конституции Российской Федерации; -понимание основных принципов жизни общества, владение экологическим мышлением, обеспечивающим понимание взаимосвязи между природными, социальными, экономическими и политическими явлениями, их влияния на качество жизни человека и качество окружающей его среды; -приобретение теоретических знаний и опыта их применения для адекватной ориентации в окружающем мире, выработки способов адаптации в нём, формирования собственной активной позиции в общественной жизни при решении задач в области социальных отношений
Естественно-научные предметы	-формирование целостной научной картины мира; понимание возрастающей роли естественных наук и научных исследований в современном мире, постоянного процесса эволюции научного знания, значимости международного научного сотрудничества; -овладение научным подходом к решению различных задач; -овладение умениями формулировать гипотезы, конструировать, проводить эксперименты, оценивать полученные результаты; -овладение умением сопоставлять экспериментальные и теоретические знания с объективными реалиями жизни; -воспитание ответственного и бережного отношения к окружающей среде; -овладение экосистемной познавательной моделью и ее применение в целях прогноза экологических рисков для здоровья людей, безопасности жизни, качества окружающей среды; -осознание значимости концепции устойчивого развития; -формирование умений безопасного и эффективного использования лабораторного оборудования, проведения точных измерений и

	адекватной оценки полученных результатов, представления научно обоснованных аргументов своих действий, основанных на межпредметном анализе учебных задач
Физическая культура и основы безопасности жизнедеятельности	-физическое, эмоциональное, интеллектуальное и социальное развитие личности обучающихся; -формирование и развитие установок активного, экологически целесообразного, здорового и безопасного образа жизни; - понимание личной и общественной значимости современной культуры безопасности жизнедеятельности; -овладение основами современной культуры безопасности жизнедеятельности, -понимание роли государства и действующего законодательства в обеспечении национальной безопасности и защиты населения; -развитие двигательной активности обучающихся, достижение положительной динамики в развитии основных физических качеств и показателях физической подготовленности, формирование потребности в систематическом участии в физкультурно-спортивных и оздоровительных мероприятиях

Сохраняя преемственность по отношению к начальной школе, программа развития УУД в основной школе строится с учетом специфики подросткового возраста и направлена на индивидуализацию образовательного процесса и формирование умения учащихся инициативно разворачивать учебное сотрудничество с другими людьми.

Формируемые на уроках УУД закрепляются обучающимися в основной школе не только на занятиях по отдельным учебным предметам, но и в ходе внеурочной деятельности, а также в рамках факультативов, кружков, элективных курсов и становятся личным достижением, используемым в повседневной жизни, индивидуальной творческой деятельности.

2.1.4.Типовые задачи применения универсальных учебных действий

Задачи на применение УУД строятся как на материале учебных предметов, так и на практических ситуациях, встречающихся в жизни обучающегося и имеющих для него значение.

Для развития УУД в основной школе применяются следующие типы задач:

1. Задачи, формирующие коммуникативные УУД:
- на учет позиции партнера;
- на организацию и осуществление сотрудничества;
- на передачу информации и отображение предметного содержания;
- тренинги коммуникативных навыков;
- ролевые игры.
2. Задачи, формирующие познавательные УУД:
- проекты на выстраивание стратегии поиска решения задач;
- задачи на сравнение, оценивание;
- проведение эмпирического исследования;
- проведение теоретического исследования;
- смысловое чтение.
3. Задачи, формирующие регулятивные УУД:
- на планирование;

- на ориентировку в ситуации;
- на прогнозирование;
- на целеполагание;
- на принятие решения;
- на самоконтроль.

Типовые задачи развития УУД

5-6 класс	7-8 класс	9 класс
Личностные УУД		
Изложите свое мнение в форме… Найдите необычный способ, позволяющий… Ранжируйте… и обоснуйте…	Предложите новую (свою) классификацию… Объясните причины того, что… Предложите новый (иной) вариант… Найдите необычный способ, позволяющий… Определите, какое решение является оптимальным для… Выскажите критическое суждение о…	Предложите новый (иной) вариант… Разработайте план, позволяющий (препятствующий)… Найдите необычный способ, позволяющий… Определите возможные критерии оценки… Выскажите критическое суждение о…
Регулятивные УУД		
Обрисуйте в общих чертах шаги, необходимые для того, чтобы… Предложите способ, позволяющий… Напишите возможный (наиболее вероятный) сценарий развития… Покажите связи, которые, на ваш взгляд, существуют…	Обрисуйте в общих чертах шаги, необходимые для того, чтобы… Предложите способ, позволяющий… Проведите презентацию… Составьте перечень основных свойств…, характеризующих… с точки зрения… Оцените значимость для… Оцените возможности для… Покажите связи, которые, на ваш взгляд, существуют…	Постройте прогноз развития… Обрисуйте в общих чертах шаги, необходимые для того, чтобы… Изложите иначе (перефразируйте) идею о том, что… Проведите (разработайте) эксперимент, подтверждающий, что… Предложите способ, позволяющий… Проанализируйте структуру с точки зрения… Составьте перечень основных свойств…, характеризующих… с точки зрения… Выявите принципы, лежащие в основе… Оцените значимость для… Оцените возможности

		для…
Познавательные УУД		
Назовите основные части… Сгруппируйте вместе все… Изложите в форме текста… Объясните причины того, что… Сравните…и…, а затем обоснуйте… Раскройте особенности… Постройте классификацию…на основе… Найдите в тексте(схеме и т.п.) то, что…	Составьте список понятий, касающихся… Расположите в определенном порядке… Изобразите информацию о… графически Изложите в форме текста… Сравните…и…, а затем обоснуйте… Раскройте особенности… Проведите экспертизу состояния… Найдите в тексте(схеме и т.п.) то, что…	Прочитайте самостоятельно Вспомните и напишите Изобразите информацию о… графически Изложите в форме текста… Сравните…и…, а затем обоснуйте… Раскройте особенности… Найдите в тексте(схеме и т.п.) то, что… Сравните с точки зрения…. Проведите экспертизу состояния…
Коммуникативные УУД		
Приведите пример того, что (как, где)… Придумайте игру, которая… Возьмите интервью у… Изложите свое мнение в форме…	Приведите пример того, что (как, где)… Придумайте игру, которая… Проведите презентацию… Выскажите критическое суждение о … Прокомментируйте положение о том, что… Изложите свое мнение в форме… Объясните…	Приведите пример того, что (как, где)… Придумайте игру, которая… Проведите презентацию… Выскажите критическое суждение о … Прокомментируйте положение о том, что… Изложите свое мнение в форме…

Распределение материала и типовых задач по различным предметам не является жестким, начальное освоение одних и тех же УУД и закрепление освоенного происходит в ходе занятий по разным предметам.

2.1.5.Описание особенностей, основных направлений и планируемых результатов учебно-исследовательской и проектной деятельности обучающихся (исследовательское, прикладное, информационное, социальное, игровое, творческое направление проектов) в рамках урочной и внеурочной деятельности по каждому из направлений, а также особенностей формирования ИКТ-компетенций

В ходе реализации настоящей программы применяются такие виды реализации учебно-исследовательской и проектной деятельности как информационный, исследовательский, творческий, социальный, прикладной, игровой, инновационный.

Проекты могут быть реализованы как в рамках одного предмета, так и на содержании нескольких. Количество участников в проекте может варьироваться, может быть как индивидуальный, так и групповой проект. Проект может быть реализован как в короткие сроки, к примеру, за один урок, так и в течение более длительного промежутка времени. В состав участников проектной работы могут войти не только сами обучающиеся (одного или разных возрастов), но и родители, и учителя.

Особое значение для развития УУД в основной школе уделяется индивидуальному проекту, представляющему собой самостоятельную работу, осуществляемую обучающимся на протяжении длительного периода, возможно, в течение всего учебного года. В ходе такой работы обучающийся (автор проекта) самостоятельно или с небольшой помощью педагога получает возможность научиться планировать и работать по плану – это один из важнейших не только учебных, но и социальных навыков, которым должен овладеть школьник.

На урочных занятиях используются различные формы организации учебно-исследовательской деятельности:

- система лабораторных работ и практикумов;
- система уроков: урок-семинар, урок-конференция, урок-путешествие, урок-презентация; урок-исследование, урок-лаборатория, урок – творческий отчет, урок изобретательства, урок «Удивительное рядом», урок – рассказ об ученых, урок – защита исследовательских проектов, урок-экспертиза и др.
- система уроков с элементами исследования: выступления с сообщениями, элементы дискуссии, работа с источниками, написание сочинений-рассуждений;
- система домашних исследовательских заданий: написание эссе, подготовка презентаций, сообщений;
- система творческих домашних заданий: написание сочинений, проведение самостоятельных экспериментов, составление задач, нахождение новых методов их решения.
- учебный эксперимент, который позволяет организовать освоение таких элементов исследовательской деятельности, как планирование и проведение эксперимента, обработка и анализ его результатов;
- домашнее задание исследовательского характера может сочетать в себе разнообразные виды, причем позволяет провести учебное исследование, достаточно протяженное во времени.

Формы организации учебно-исследовательской деятельности на внеурочных занятиях в лицее тоже разнообразны, среди них следующие:

- исследовательская практика обучающихся;
- образовательные поездки, экскурсии с четко обозначенными образовательными целями, программой деятельности, продуманными формами контроля;
-занятия элективных курсов, предполагающие углубленное изучение предмета;
- участие обучающихся в олимпиадах, конкурсах, конференциях, в том числе дистанционных, предметных неделях, интеллектуальных марафонах предполагает выполнение ими учебных исследований или их элементов в рамках данных мероприятий.

Возможные формы представления результатов проектной деятельности:

- макеты, модели, рабочие установки, схемы;
- постеры, презентации;
- эссе, рассказы, стихи, рисунки;
- выставки, игры, тематические вечера;
- сценарии мероприятий;
- статьи;
- веб-сайты, программное обеспечение, компакт-диски (или другие цифровые носители) и др.

Результаты представляются на научно-практических конференциях различного уровня, семинарах, круглых столах, уроках, классных часах.

2.1.6.Методика и инструментарий мониторинга успешности освоения и применения обучающимися универсальных учебных действий

Оценка деятельности лицея по формированию и развитию УУД осуществляется посредством внутреннего неперсонифицированного мониторинга системы формирования и развития универсальных учебных действий обучающихся основной школы.

Цель мониторинга: получение информации о состоянии и динамике системы формирования УУД в условиях реализации федеральных государственных стандартов нового поколения для своевременной коррекции образовательных программ Лицея.

Задачи мониторинга:

• оценить достаточность ресурсов и условия образовательного пространства для формирования и развития УУД обучающихся на уровне основного общего образования;

• оценить психологический комфорт образовательного пространства в условиях реализации федеральных государственных стандартов нового поколения;

• определить результативность деятельности всех компонентов образовательного пространства по формированию и развитию универсальных учебных действий лицеистов;

• внести коррективы в систему формирования и развития УУД обучающихся основной школы с учетом полученных данных.

Объектами мониторинга являются:

- предметные и метапредметные результаты обучения.

-психолого-педагогические условия обучения (психолого-педагогическое сопровождение, содержание основных и дополнительных образовательных программ; комплексно-целевые проекты в рамках внеклассной деятельности)

- ресурсы образовательной среды (кадровые, материально-технические, информационные).

Субъекты мониторинга

В системе мониторинга результативности формирования УУД обучающихся происходит постепенное смещение контрольно-оценочной функции от учителя, как было в начальной школе, к самому ученику. Это соотносится с требованиями ФГОС, поскольку способствует развитию у обучающихся готовности и способности к саморазвитию и личностному самоопределению, оказывает положительное влияние на сформированность их мотивации к обучению и целенаправленной познавательной деятельности, способность ставить цели и строить жизненные планы.

Оценку психолого-педагогических условий и ресурсов образовательного пространства проводят:

- администрация Лицея
- педагог-психолог Лицея
- методические объединения учителей и классных руководителей;

Методами мониторинговых исследований являются:

- анкетирование;
- сбор информации;
- собеседование;
- педагогическое наблюдение;
- педагогический анализ;
- педагогическая характеристика;
- психологическая диагностика.

Средства мониторинга:

- анкеты для родителей и педагогов;
- карты наблюдений уроков и внеурочной деятельности;

- входящие, промежуточные и итоговые контрольные срезы;
- административные контрольные работы и тесты;
- типовые задачи;
- лист самооценки в составе портфолио ученика.
- психологические тесты.

Условиями для оценки сформированности УУД у учащихся, соответственно, выступают:
- соответствие возрастно-психологическим нормативным требованиям;
- соответствие свойств универсальных действий заранее заданным требованиям;
- сформированность учебной деятельности у обучающихся, отражающая уровень развития метапредметных действий, выполняющих функцию управления их познавательной деятельностью.

2.1.7. Содержание, виды и формы организации учебной деятельности по развитию информационно-коммуникационных технологий

В современных условиях цифровизации всех сфер общества при формировании УУД, наряду с традиционными методиками, широко используются цифровые инструменты и возможности современной информационно-образовательной среды.

Ориентировка обучающихся в информационных и коммуникативных технологиях (ИКТ) и формирование способности их грамотно применять (ИКТ-компетентность) являются одними из важных элементов формирования УУД обучающихся на ступени основного общего образования. При этом учитывается значительность присутствия компьютерных и интернет-технологий в повседневной деятельности обучающегося, в том числе вне времени нахождения в Лицее. В этой связи обучающийся может обладать целым рядом ИКТ-компетентностей, полученных им вне образовательной организации. В этом контексте важным направлением деятельности Лицея в сфере формирования ИКТ-компетенций становятся поддержка и развитие обучающегося. Данный подход имеет значение при определении планируемых результатов в сфере формирования ИКТ-компетенций.

Основные формы организации учебной деятельности по формированию ИКТ-компетенции лицеистов я могут включить:

- уроки по информатике и другим предметам;
- факультативы;
- кружки;
- интегративные межпредметные проекты;
- внеурочные и внешкольные активности.

Основные виды учебной деятельности, обеспечивающие формирование ИКТ-компетенции обучающихся:

- выполняемые на уроках, дома и в рамках внеурочной деятельности задания, предполагающие использование электронных образовательных ресурсов;
- создание и редактирование текстов;
- создание и редактирование электронных таблиц;
- использование средств для построения диаграмм, графиков, блок-схем, других графических объектов;
- создание и редактирование презентаций;
- создание и редактирование графики и фото;
- создание и редактирование видео;
- создание музыкальных и звуковых объектов;
- поиск и анализ информации в Интернете;

- моделирование, проектирование и управление;
- математическая обработка и визуализация данных;
- создание веб-страниц и сайтов;
- сетевая коммуникация между учениками и (или) учителем.

Эффективное формирование ИКТ-компетенции обучающихся может быть обеспечено усилиями команды учителей-предметников, согласование действий которых обеспечивается в ходе регулярных рабочих совещаний по данному вопросу.

2.1.8. Перечень и описание основных элементов ИКТ-компетенции

Обращение с устройствами ИКТ. Соединение устройств ИКТ (блоки компьютера, устройства сетей, принтер, проектор, сканер, измерительные устройства и т. д.) с использованием проводных и беспроводных технологий; включение и выключение устройств ИКТ; получение информации о характеристиках компьютера; осуществление информационного подключения к локальной сети и глобальной сети Интернет; выполнение базовых операций с основными элементами пользовательского интерфейса: работа с меню, запуск прикладных программ, обращение за справкой; вход в информационную среду образовательной организации, в том числе через Интернет, размещение в информационной среде различных информационных объектов; оценивание числовых параметров информационных процессов (объем памяти, необходимой для хранения информации; скорость передачи информации, пропускная способность выбранного канала и пр.); вывод информации на бумагу, работа с расходными материалами; соблюдение требований к организации компьютерного рабочего места, техника безопасности, гигиены, эргономики и ресурсосбережения при работе с устройствами ИКТ.

Фиксация и обработка изображений и звуков. Выбор технических средств ИКТ для фиксации изображений и звуков в соответствии с поставленной целью; осуществление фиксации изображений и звуков в ходе процесса обсуждения, проведения эксперимента, природного процесса, фиксации хода и результатов проектной деятельности; создание презентаций на основе цифровых фотографий; осуществление видеосъемки и монтажа отснятого материала с использованием возможностей специальных компьютерных инструментов; осуществление обработки цифровых фотографий с использованием возможностей специальных компьютерных инструментов; осуществление обработки цифровых звукозаписей с использованием возможностей специальных компьютерных инструментов; понимание и учет смысла и содержания деятельности при организации фиксации, выделение для фиксации отдельных элементов объектов и процессов, обеспечение качества фиксации существенных элементов.

Поиск и организация хранения информации. Использование приемов поиска информации на персональном компьютере, в информационной среде организации и в образовательном пространстве; использование различных приемов поиска информации в сети Интернет (поисковые системы, справочные разделы, предметные рубрики); осуществление поиска информации в сети Интернет с использованием простых запросов (по одному признаку); построение запросов для поиска информации с использованием логических операций и анализ результатов поиска; сохранение для индивидуального использования найденных в сети Интернет информационных объектов и ссылок на них; использование различных библиотечных, в том числе электронных, каталогов для поиска необходимых книг; поиск информации в различных базах данных, создание и заполнение баз данных, в частности, использование различных определителей; формирование собственного информационного пространства: создание системы папок и размещение в них нужных информационных источников, размещение информации в сети Интернет.

Создание письменных сообщений. Создание текстовых документов на русском, родном и иностранном языках посредством квалифицированного клавиатурного письма с использованием базовых средств текстовых редакторов; осуществление редактирования и структурирования текста в соответствии с его смыслом средствами текстового редактора (выделение, перемещение и удаление фрагментов текста; создание текстов с повторяющимися фрагментами; создание таблиц и списков; осуществление орфографического контроля в текстовом документе с помощью средств текстового процессора); оформление текста в соответствии с заданными требованиями к шрифту, его начертанию, размеру и цвету, к выравниванию текста; установка параметров страницы документа; форматирование символов и абзацев; вставка колонтитулов и номеров страниц; вставка в документ формул, таблиц, списков, изображений; участие в коллективном создании текстового документа; создание гипертекстовых документов; сканирование текста и осуществление распознавания сканированного текста; использование ссылок и цитирование источников при создании на их основе собственных информационных объектов.

Создание графических объектов. Создание и редактирование изображений с помощью инструментов графического редактора; создание графических объектов с повторяющимися и(или) преобразованными фрагментами; создание графических объектов проведением рукой произвольных линий с использованием специализированных компьютерных инструментов и устройств; создание различных геометрических объектов и чертежей с использованием возможностей специальных компьютерных инструментов; создание диаграмм различных видов (алгоритмических, концептуальных, классификационных, организационных, родства и др.) в соответствии с решаемыми задачами; создание движущихся изображений с использованием возможностей специальных компьютерных инструментов; создание объектов трехмерной графики.

Создание музыкальных и звуковых объектов. Использование звуковых и музыкальных редакторов; использование клавишных и кинестетических синтезаторов; использование программ звукозаписи и микрофонов; запись звуковых файлов с различным качеством звучания (глубиной кодирования и частотой дискретизации).

Восприятие, использование и создание гипертекстовых и мультимедийных информационных объектов. «Чтение» таблиц, графиков, диаграмм, схем и т. д., самостоятельное перекодирование информации из одной знаковой системы в другую; использование при восприятии сообщений содержащихся в них внутренних и внешних ссылок; формулирование вопросов к сообщению, создание краткого описания сообщения; цитирование фрагментов сообщений; использование при восприятии сообщений различных инструментов поиска, справочных источников (включая двуязычные); проведение деконструкции сообщений, выделение в них структуры, элементов и фрагментов; работа с особыми видами сообщений: диаграммами (алгоритмические, концептуальные, классификационные, организационные, родства и др.), картами и спутниковыми фотографиями, в том числе в системах глобального позиционирования; избирательное отношение к информации в окружающем информационном пространстве, отказ от потребления ненужной информации; проектирование дизайна сообщения в соответствии с задачами; создание на заданную тему мультимедийной презентации с гиперссылками, слайды которой содержат тексты, звуки, графические изображения; организация сообщения в виде линейного или включающего ссылки представления для самостоятельного просмотра через браузер; оценивание размеров файлов, подготовленных с использованием различных устройств ввода информации в заданный интервал времени (клавиатура, сканер, микрофон, фотокамера, видеокамера); использование программ-архиваторов.

Анализ информации, математическая обработка данных в исследовании. Проведение естественнонаучных и социальных измерений, ввод результатов измерений и других цифровых данных и их обработка, в том числе статистически и с помощью

визуализации; проведение экспериментов и исследований в виртуальных лабораториях по естественным наукам, математике и информатике; анализ результатов своей деятельности и затрачиваемых ресурсов.

Моделирование, проектирование и управление. Построение с помощью компьютерных инструментов разнообразных информационных структур для описания объектов; построение математических моделей изучаемых объектов и процессов; разработка алгоритмов по управлению учебным исполнителем; конструирование и моделирование с использованием материальных конструкторов с компьютерным управлением и обратной связью; моделирование с использованием виртуальных конструкторов; моделирование с использованием средств программирования; проектирование виртуальных и реальных объектов и процессов, использование системы автоматизированного проектирования.

Коммуникация и социальное взаимодействие. Осуществление образовательного взаимодействия в информационном пространстве образовательной организации (получение и выполнение заданий, получение комментариев, совершенствование своей работы, формирование портфолио); использование возможностей электронной почты для информационного обмена; ведение личного дневника (блога) с использованием возможностей Интернета; работа в группе над сообщением; участие в форумах в социальных образовательных сетях; выступления перед аудиторией в целях представления ей результатов своей работы с помощью средств ИКТ; соблюдение норм информационной культуры, этики и права; уважительное отношение к частной информации и информационным правам других людей.

Информационная безопасность. Осуществление защиты информации от компьютерных вирусов с помощью антивирусных программ; соблюдение правил безопасного поведения в Интернете; использование полезных ресурсов Интернета и отказ от использования ресурсов, содержание которых несовместимо с задачами воспитания и образования или нежелательно.

2.1.9.Планируемые результаты формирования и развития компетентности обучающихся в области использования информационно-коммуникационных технологий

Представленные ниже планируемые результаты развития компетентности обучающихся в области использования ИКТ учитывают существующие знания и компетенции, полученные обучающимися вне Лицея. Вместе с тем планируемые результаты могут быть адаптированы и под обучающихся, кому требуется более полное сопровождение в сфере формирования ИКТ-компетенций.

Обращение с устройствами ИКТ

Выпускник научится:	**Выпускник получит возможность научиться:**
• подключать устройства ИКТ к электрическим и информационным сетям, использовать аккумуляторы; • соединять устройства ИКТ (блоки компьютера, устройства сетей, принтер, проектор, сканер, измерительные устройства и т. д.) с использованием проводных и беспроводных технологий; • правильно включать и выключать	• осознавать и использовать в практической деятельности основные психологические особенности восприятия информации человеком. *Примечание: результаты достигаются преимущественно в рамках предметов «Технология», «Информатика», а также во внеурочной и внешкольной деятельности.*

устройства ИКТ, входить в операционную систему и завершать работу с ней, выполнять базовые действия с экранными объектами (перемещение курсора, выделение, прямое перемещение, запоминание и вырезание); • осуществлять информационное подключение к локальной сети и глобальной сети Интернет; • входить в информационную среду образовательного учреждения, в том числе через Интернет, размещать в информационной среде различные информационные объекты; • выводить информацию на бумагу, правильно обращаться с расходными материалами; • соблюдать требования техники безопасности, гигиены, эргономики и ресурсосбережения при работе с устройствами ИКТ, в частности учитывающие специфику работы с различными экранами.	

Фиксация изображений и звуков

Выпускник научится:	**Выпускник получит возможность научиться:**
•осуществлять фиксацию изображений и звуков в ходе процесса обсуждения, проведения эксперимента, природного процесса, фиксацию хода и результатов проектной деятельности; • учитывать смысл и содержание деятельности при организации фиксации, выделять для фиксации отдельные элементы объектов и процессов, обеспечивать качество фиксации существенных элементов; • выбирать технические средства ИКТ для фиксации изображений и звуков в соответствии с поставленной целью; • проводить обработку цифровых фотографий с использованием возможностей специальных компьютерных инструментов, создавать презентации на основе цифровых фотографий; • проводить обработку цифровых звукозаписей с использованием возможностей специальных компьютерных инструментов, проводить	различать творческую и техническую фиксацию звуков и изображений; • использовать возможности ИКТ в творческой деятельности, связанной с искусством; • осуществлять трёхмерное сканирование.

транскрибирование цифровых звукозаписей; • осуществлять видеосъёмку и проводить монтаж отснятого материала с использованием возможностей специальных компьютерных инструментов.	

Создание письменных сообщений

Выпускник научится:	**Выпускник получит возможность научиться:**
создавать текст на русском языке с использованием слепого десятипальцевого клавиатурного письма; • сканировать текст и осуществлять распознавание сканированного текста; • осуществлять редактирование и структурирование текста в соответствии с его смыслом средствами текстового редактора; • создавать текст на основе расшифровки аудиозаписи, в том числе нескольких участников обсуждения, осуществлять письменное смысловое резюмирование высказываний в ходе обсуждения; • использовать средства орфографического и синтаксического контроля русского текста и текста на иностранном языке.	• создавать текст на иностранном языке с использованием слепого десятипальцевого клавиатурного письма; • использовать компьютерные инструменты, упрощающие расшифровку аудиозаписей.

Создание графических объектов

Выпускник научится:	**Выпускник получит возможность научиться:**
• создавать различные геометрические объекты с использованием возможностей специальных компьютерных инструментов; • создавать диаграммы различных видов (алгоритмические, концептуальные, классификационные, организационные, родства и др.) в соответствии с решаемыми задачами; • создавать специализированные карты и диаграммы: географические, хронологические; • создавать графические объекты проведением рукой произвольных линий с использованием специализированных компьютерных инструментов и устройств.	• создавать мультипликационные фильмы; • создавать виртуальные модели трёхмерных объектов

Создание музыкальных и звуковых сообщений

Выпускник научится:	**Выпускник получит возможность научиться:**
• использовать звуковые и музыкальные редакторы; • использовать клавишные и кинестетические синтезаторы; использовать программы звукозаписи и микрофоны.	• использовать музыкальные редакторы, клавишные и кинестетические синтезаторы для решения творческих задач.

Создание, восприятие и использование гипермедиа сообщений.

Выпускник научится:	**Выпускник получит возможность научиться:**
• организовывать сообщения в виде линейного или включающего ссылки представления для самостоятельного просмотра через браузер; • работать с особыми видами сообщений: диаграммами (алгоритмическими, концептуальными, классификационными, организационными, родства и др.), картами (географическими, хронологическими) и спутниковыми фотографиями, в том числе в системах глобального позиционирования; • проводить деконструкцию сообщений, выделение в них структуры, элементов и фрагментов; • использовать при восприятии сообщений внутренние и внешние ссылки; • формулировать вопросы к сообщению, создавать краткое описание сообщения; цитировать фрагменты сообщения; • избирательно относиться к информации в окружающем информационном пространстве, отказываться от потребления ненужной информации.	• проектировать дизайн сообщений в соответствии с задачами и средствами доставки; • понимать сообщения, используя при их восприятии внутренние и внешние ссылки, различные инструменты поиска, справочные источники (включая двуязычные). *Примечание: результаты достигаются преимущественно в рамках предметов «Технология», «Литература», «Русский язык», «Иностранный язык», «Искусство», могут достигаться при изучении и других предметов.*

Коммуникация и социальное взаимодействие

Выпускник научится:	**Выпускник получит возможность научиться:**
•выступать с аудиовидеоподдержкой, включая выступление перед дистанционной аудиторией; • участвовать в обсуждении (аудиовидеофорум, текстовый форум) с	• взаимодействовать в социальных сетях, работать в группе над сообщением (вики); • участвовать в форумах в социальных образовательных сетях; • взаимодействовать с партнёрами с

использованием возможностей Интернета; • использовать возможности электронной почты для информационного обмена; • вести личный дневник (блог) с использованием возможностей Интернета; • осуществлять образовательное взаимодействие в информационном пространстве образовательного учреждения (получение и выполнение заданий, получение комментариев, совершенствование своей работы, формирование портфолио); • соблюдать нормы информационной культуры, этики и права; с уважением относиться к частной информации и информационным правам других людей.	использованием возможностей Интернета (игровое и театральное взаимодействие).

Поиск и организация хранения информации

Выпускник научится:	**Выпускник получит возможность научиться:**
• использовать различные приёмы поиска информации в Интернете, поисковые сервисы, строить запросы для поиска информации и анализировать результаты поиска; • использовать приёмы поиска информации на персональном компьютере, в информационной среде учреждения и в образовательном пространстве; • использовать различные библиотечные, в том числе электронные, каталоги для поиска необходимых книг; • искать информацию в различных базах данных, создавать и заполнять базы данных, в частности использовать различные определители; • формировать собственное информационное пространство: создавать системы папок и размещать в них нужные информационные источники, размещать информацию в Интернете.	• создавать и заполнять различные определители; • использовать различные приёмы поиска информации в Интернете в ходе учебной деятельности.

Анализ информации, математическая обработка данных в исследовании

Выпускник научится:	**Выпускник получит возможность научиться:**
• вводить результаты измерений и другие цифровые данные для их обработки, в том числе статистической, и визуализации;	• проводить естественнонаучные и социальные измерения, вводить результаты измерений и других цифровых данных и

• строить математические модели; • проводить эксперименты и исследования в виртуальных лабораториях по естественным наукам, математике и информатике.	обрабатывать их, в том числе статистически и с помощью визуализации; • анализировать результаты своей деятельности и затрачиваемых ресурсов.

Моделирование и проектирование, управление

Выпускник научится:	**Выпускник получит возможность научиться:**
• моделировать с использованием виртуальных конструкторов; • конструировать и моделировать с использованием материальных конструкторов с компьютерным управлением и обратной связью; • моделировать с использованием средств программирования; • проектировать и организовывать свою индивидуальную и групповую деятельность, организовывать своё время с использованием ИКТ.	• проектировать виртуальные и реальные объекты и процессы, использовать системы автоматизированного проектирования

Планируемые результаты формирования и развития компетентности обучающихся в области использования информационно-коммуникационных технологий (по классам)

Компоненты ИКТ-компетентности обучающихся

Поиск и организация хранения информации		
5-6 класс	**7-8 класс**	**9 класс**
Умение искать информацию в словарях, энциклопедиях, в т.ч. компьютерных; Умение использовать средства поиска информации внутри компьютера; Организовывать хранение информации на компьютере в виде файлов и папок (создавать, удалять, переименовывать, перемещать, копировать папки, файлы).	Умение искать информацию в словарях, энциклопедиях, в т.ч. компьютерных, в сети Интернет; Умение составлять простой запрос для поиска информации в Интернете; Умение выбирать нужную информацию; Умение организовывать хранение информации на компьютере в виде системы вложенных папок (должна быть определенная структура).	Умение искать информацию в любом источнике информации; Умение составлять сложный запрос для поиска информации в сети Интернет, базах данных; Умение анализировать результаты поиска информации; Умение указывать источники информации; Умение организовывать хранение информации на компьютере в виде иерархической структуры.
Примечание. Результаты достигаются преимущественно в рамках предметов: история, технология, литература, информатика и других предметов.		
Знакомство со средствами ИКТ, умение обращаться со средствами ИКТ		
5-6 класс	**7-8 класс**	**9 класс**
Умение правильно	Подключать устройства к	Соединять устройства ИКТ

включать, выключать компьютер и др. технические устройства; Соблюдать правила техники безопасности, правила гигиены при работе с техникой; Входить в ОС, запускать приложения: калькулятор, текстовый редактор, простой графический редактор; Создавать, сохранять файл; Создавать комбинированные документы; Владеть основными приемами работы с папками, файлами; Умение выводить информацию на бумагу (умение пользоваться принтером).	компьютеру; Запускать браузер; Входить в информационную среду образовательного учреждения, в том числе через Интернет.	(блоки компьютера, устройства сетей, принтер, проектор, сканер и т.д.) с использованием проводных и беспроводных технологий; Размещать в информационной среде различные информационные объекты; Подключать устройства ИКТ к электрическим и информационным сетям, использовать аккумуляторы.
Примечание. Результаты достигаются преимущественно в рамках предметов: технология, информатика, а также во внеурочной и внешкольной деятельности.		
Фиксация и обработка изображений и звуков		
5-6 класс	**7-8 класс**	**9 класс**
Умение осуществлять фото-видео съемку; Умение осуществлять запись звукового сообщения.	Умение вводить информацию с фото-видео-аппаратуры в компьютер; Умение учитывать смысл при фиксации изображения; Создавать презентации на основе цифровых фотографий.	Выделять для фиксации отдельные элементы объектов и процессов, обеспечивать качество фиксации существенных элементов; Выбирать технические средства ИКТ для фиксации изображений и звуков в соответствии с поставленной целью; Проводить обработку цифровых фотографий с использованием возможностей специальных компьютерных инструментов; Осуществлять видеосъемку и проводить монтаж отснятого материала.
Примечание. Результаты достигаются преимущественно в рамках предметов: искусство, русский язык, иностранный язык, физическая культура, естествознание, а также во внеурочной деятельности.		
Создание письменных сообщений		

5-6 класс	7-8 класс	9 класс
Умение вводить русский текст с клавиатуры; Умение редактировать текст(поиск, замена, удаление символов, фрагментов текста); Форматировать текст (настраивать свойства символов: шрифт, начертание, цвет, выравнивание абзацев); Умение создавать простую таблицу; Умение запускать простой текстовый редактор, сохранять документ.	Умение вводить русский и иностранный текст с клавиатуры; Умение настраивать свойства абзацев: выравнивание, межстрочный интервал; Умение создавать сложные таблицы, списки; Умение добавлять мультимедиа объекты (картинки, анимацию); Умение осуществить синтаксическую и орфографическую проверку текста на русском языке; Умение обрабатывать готовый текстовый документ; Умение сканировать текст и осуществлять распознавание сканированного текста.	Умение структурировать текст в соответствии с его смыслом, средствами текстового редактора; Умение создавать текст на основе расшифровки аудиозаписи, в том числе нескольких участников обсуждения; Умение осуществлять письменное смысловое резюмирование высказываний в ходе обсуждения; Умение осуществить синтаксическую и орфографическую проверку текста на русском языке; Умение осуществить синтаксическую и орфографическую проверку текста на русском языке; Умение создавать текст на русском языке с использованием слепого десятипальцевого клавиатурного письма.
Примечание. Результаты достигаются преимущественно в рамках предметов: русский язык, иностранный язык, литература, история.		
Создание графических сообщений		
5-6 класс	**7-8 класс**	**9 класс**
Умение создавать геометрические объекты в текстовом редакторе и редакторе Paint;	Умение рисовать при использовании графического планшета(срисовывание, дорисовывание, создание собственных рисунков); Умение создавать графов, схем, диаграмм в текстовом редакторе, в программе создания презентаций, в системе компьютерного черчения; Умение редактировать фотоизображение(вставка, удаление, замена фрагмента, изменение котрастности).	Умение создавать планы территорий с помощью векторного графического редактора, например Corel Draw , Компас; Умение обрабатывать графические изображение в таких редакторах как Adobe Photoshop.
Примечание. Результаты достигаются преимущественно в рамках предметов: математика, технология, география, обществознание, история.		
Создание музыкальных и звуковых сообщений		
5-6 класс	**7-8 класс**	**9 класс**

Умение записывать аудио сообщение на диктофон и др. технические средства.	Умение создавать и записывать аудио запись при использовании синтезатора.	Умение обрабатывать аудио запись при помощи компьютерных программ.
Примечание. Результаты достигаются преимущественно в рамках предмета искусство, а также во внеурочной деятельности.		
Восприятие, использование и создание гипертекстовых и мультимедийных информационных объектов		
5-6 класс	**7-8 класс**	**9 класс**
Умение избирательно относиться к информации в окружающем информационном пространстве, отказываться от потребления ненужной информации; Умение запустить браузер.	Умение работать с особыми видами сообщений: диаграммы, рисунки, видео (просматривать, сохранять на компьютер); Формулировать вопросы к сообщению.	Умение обрабатывать гипермедиа сообщения; Умение создавать веб-страницы с картинками, видео.
Примечание. Результаты достигаются преимущественно в рамках предметов: технология, литература, русский язык, иностранный язык, искусство, могут достигаться при изучении других предметов.		
Коммуникация и социальное взаимодействие		
5-6 класс	**7-8 класс**	**9 класс**
Умение соблюдать нормы информационной культуры, этики и права; Умение с уважением относиться к частной информации и информационным правам других людей; Умение передать сообщение по электронной почте.	Умение составить презентацию как поддержку к устному сообщению (умение анализировать текстовый материал, умение визуализировать материал, умение выделять главное в тексте, умение с помощью программы создания презентации создать слайд-шоу); Умение грамотно выражать свои мысли; Умение общаться в чате; Умение правильно формулировать вопросы; Умение вести диалог.	Умение вести личный дневник (блог) с использование возможностей Интернета(умение создавать веб-страницы, размещать их на сервере, умение пользоваться конструктором сайта); Умение формировать электронное портфолио; Умение строить диалог на телеконференции.
Примечание. Результаты достигаются в рамках всех предметов, а также во внеурочной деятельности.		
Анализ информации, математическая обработка данных в исследовании		
5-6 класс	**7-8 класс**	**9 класс**
Умение пользоваться виртуальными лабораториями при решении задач.	Умение строить математические модели; Умение использовать электронные таблицы для обработки данных(умение производить расчеты, строить диаграммы и графики); Умение строить выводы на	Умение планировать работу по проведению экспериментов в исследовании; Умение визуализировать информационную модель(сделать flash-анимацию).

	основе полученной в исследовании информации.	
Примечание. Результаты достигаются в рамках предметов естественные науки, математика, обществознание.		
Моделирование, проектирование и управление деятельности		
5-6 класс	**7-8 класс**	**9 класс**
Умение составить линейный, цикличный алгоритм управления исполнителем; Умение управлять в виртуальном микромире (умение составить программу для моделирования движения исполнителя).	Умение моделировать в среде электронных таблиц; Умение моделировать в среде графического редактора; Умение моделировать на языке программирования (умение написать программу).	Умение планировать и проводить исследования с использованием средств ИКТ; Проектирование объектов и процессов реального мира, своей собственной деятельности и деятельности группы; моделирование объектов и процессов реального мира и управление ими с использованием виртуальных лабораторий и механизмов, собранных из конструктора.
Примечание. Результаты достигаются в рамках предметов: естественные науки, математика, информатика, технология.		
Информационная безопасность		
5-6 класс	**7-8 класс**	**класс**
Умение осуществлять защиту от троянских вирусов, фишинговых атак, информации от компьютерных вирусов с помощью антивирусных программ; Умение соблюдать правила безопасного поведения в сети Интернет; Умение различать безопасные ресурсы сети Интернет и ресурсы, содержание которых несовместимо с задачами воспитания и образования или нежелательно.		

2.1.10. Описание условий, обеспечивающих развитие универсальных учебных действий у обучающихся, в том числе организационно-методического и ресурсного обеспечения учебно-исследовательской и проектной деятельности обучающихся

Педагогические кадры лицея имеют необходимый уровень подготовки для реализации программы УУД:

- педагоги владеют представлениями о возрастных особенностях учащихся основной и старшей школы;
- педагоги прошли курсы повышения квалификации по вопросам реализации ФГОС;
- педагоги участвовали в разработке собственной программы по формированию УУД;
- педагоги строят образовательный процесс в рамках учебного предмета в соответствии с особенностями формирования конкретных УУД;
- педагоги осуществляют формирование УУД в рамках проектной, исследовательской деятельностей;

- характер взаимодействия педагога и обучающегося не противоречит представлениям об условиях формирования УУД;

- педагоги владеют навыками формирующего оценивания;

- педагоги умеют применять диагностический инструментарий для оценки качества формирования УУД как в рамках предметной, так и внепредметной деятельности.

2.2. Программы учебных предметов, курсов

2.2.1 Общие положения

В данном разделе Основной образовательной программы основного общего образования приводится основное содержание курсов по всем обязательным предметам на уровне основного общего образования (за исключением родного языка и литературного чтения на родном языке), которое должно быть в полном объёме отражено в соответствующих разделах рабочих программ учебных предметов.

Программы разработаны с учетом актуальных задач воспитания, обучения и развития обучающихся, их возрастных и иных особенностей, а также условий, необходимых для развития их личностных и познавательных качеств.

В программах предусмотрено дальнейшее развитие всех видов деятельности обучающихся, представленных в программах начального общего образования.

Программы учебных предметов являются основой для составления рабочих программ: определяют инвариантную (обязательную) и вариативную части учебного курса. Авторы рабочих программ имеют право по своему усмотрению структурировать учебный материал, определять последовательность его изучения, расширять объем содержания.

Каждый учебный предмет в зависимости от предметного содержания и релевантных способов организации учебной деятельности обучающихся раскрывает определённые возможности для формирования универсальных учебных действий и получения личностных результатов.

В процессе изучения всех учебных предметов обеспечиваются условия для достижения планируемых результатов освоения основной образовательной программы основного общего образования всеми обучающимися.

Курсивом в программах учебных предметов выделены элементы содержания, относящиеся к результатам, которым учащиеся *«получат возможность научиться»*.

2.2.2. Основное содержание учебных предметов на уровне основного общего образования

2.2.2.1. Русский язык

Русский язык – национальный язык русского народа и государственный язык Российской Федерации, являющийся также средством межнационального общения. Изучение предмета «Русский язык» на уровне основного общего образования нацелено на личностное развитие обучающихся, так как формирует представление о единстве и многообразии языкового и культурного пространства России, о русском языке как духовной, нравственной и культурной ценности народа.

Русский язык является основой развития мышления и средством обучения в школе, поэтому его изучение неразрывно связано со всем процессом обучения на уровне основного общего образования.

Изучение русского языка направлено на развитие и совершенствование коммуникативной компетенции (включая языковой, речевой и социолингвистический ее

компоненты), лингвистической (языковедческой), а также культуроведческой компетенций.

Коммуникативная компетенция – владение всеми видами речевой деятельности и основами культуры устной и письменной речи, умениями и навыками использования языка в различных сферах и ситуациях общения, соответствующих опыту, интересам, психологическим особенностям обучающихся основной школы.

Лингвистическая (языковедческая) компетенция – способность получать и использовать знания о языке как знаковой системе и общественном явлении, о его устройстве, развитии и функционировании; общие сведения о лингвистике как науке и ученых-русистах; об основных нормах русского литературного языка; способность обогащать свой словарный запас; формировать навыки анализа и оценки языковых явлений и фактов; умение пользоваться различными лингвистическими словарями.

Культуроведческая компетенция – осознание языка как формы выражения национальной культуры, взаимосвязи языка и истории народа, национально-культурной специфики русского языка, владение нормами русского речевого этикета, культурой межнационального общения.

Владение русским языком, умение общаться, добиваться успеха в процессе коммуникации являются теми характеристиками личности, которые во многом определяют достижения обучающихся практически во всех областях жизни, способствуют их социальной адаптации к изменяющимся условиям современного мира.

В процессе изучения русского языка создаются предпосылки для восприятия и понимания художественной литературы как искусства слова, закладываются основы, необходимые для изучения иностранных языков.

Владение русским языком, умение общаться, добиваться успеха в процессе коммуникации являются теми характеристиками личности, которые во многом определяют достижения обучающихся практически во всех областях жизни, способствуют их социальной адаптации к изменяющимся условиям современного мира.

В процессе изучения русского языка создаются предпосылки для восприятия и понимания художественной литературы как искусства слова, закладываются основы, необходимые для изучения иностранных языков.

Целью реализации основной образовательной программы основного общего образования по предмету «Русский язык» (далее – Программы) является усвоение содержания предмета «Русский язык» и достижение обучающимися результатов изучения в соответствии с требованиями, установленными Федеральным государственным образовательным стандартом основного общего образования.

Главными задачами реализации Программы являются:

- формирование у учащихся ценностного отношения к языку как хранителю культуры, как государственному языку Российской Федерации, как языку межнационального общения;
- усвоение знаний о русском языке как развивающейся системе, их углубление и систематизация; освоение базовых лингвистических понятий и их использование при анализе и оценке языковых фактов;
- овладение функциональной грамотностью и принципами нормативного использования языковых средств;
- овладение основными видами речевой деятельности, использование возможностей языка как средства коммуникации и средства познания.

В процессе изучения предмета «Русский язык» создаются условия

- для развития личности, ее духовно-нравственного и эмоционального совершенствования;
- для развития способностей, удовлетворения познавательных интересов, самореализации обучающихся, в том числе лиц, проявивших выдающиеся способности;

- для формирования социальных ценностей обучающихся, основ их гражданской идентичности и социально-профессиональных ориентаций;
- для включения обучающихся в процессы преобразования социальной среды, формирования у них лидерских качеств, опыта социальной деятельности, реализации социальных проектов и программ;
- для знакомства обучающихся с методами научного познания;
- для формирования у обучающихся опыта самостоятельной образовательной, общественной, проектно-исследовательскй и художественной деятельности;
- для овладения обучающимися ключевыми компетенциями, составляющими основу дальнейшего успешного образования и ориентации в мире профессий.

Речь. Речевая деятельность

Язык и речь. Речевое общение. Виды речи (устная и письменная). Формы речи (монолог, диалог, полилог). Основные особенности разговорной речи, функциональных стилей (научного, публицистического, официально-делового), языка художественной литературы. Основные жанры разговорной речи (рассказ, беседа, спор); научного стиля и устной научной речи (отзыв, выступление, *тезисы,доклад,* дискуссия, *реферат, статья, рецензия*); публицистического стиля и устной публичной речи (выступление, обсуждение, *статья, интервью, очерк*); официально-делового стиля (расписка, *доверенность,* заявление, *резюме*).

Текст как продукт речевой деятельности. Формально-смысловое единство и его коммуникативная направленность текста: тема, проблема, идея; главная, второстепенная и *избыточная* информация. Функционально-смысловые типы текста (повествование, описание, рассуждение).*Тексты смешанного типа.*

Специфика художественного текста.

Анализ текста.

Виды речевой деятельности (говорение, аудирование, письмо, чтение).

Речевая ситуация и ее компоненты (место, время, тема, цель, условия общения, собеседники). Речевой акт и его разновидности (сообщения, побуждения, вопросы, объявления, выражения эмоций, выражения речевого этикета и т. д.). Диалоги разного характера (этикетный, диалог-расспрос, диалог-побуждение, диалог – обмен мнениями, диалог смешанного типа). Полилог: беседа, обсуждение, дискуссия.

Овладение различными видами чтения (изучающим, ознакомительным, просмотровым), приемами работы с учебной книгой и другими информационными источниками, включая СМИ и ресурсы Интернета.

Создание устных высказываний разной коммуникативной направленности в зависимости от сферы и ситуации общения.

Информационная переработка текста (план, конспект, аннотация).

Изложение содержания прослушанного или прочитанного текста (подробное, сжатое, выборочное).

Написание сочинений, писем, текстов иных жанров.

Культура речи

Культура речи и ее основные аспекты: нормативный, коммуникативный, этический. *Основные критерии культуры речи.*

Языковая норма, ее функции. Основные виды норм русского литературного языка (орфоэпические, лексические, грамматические, стилистические, орфографические, пунктуационные). Вариативность нормы. Виды лингвистических словарей и их роль в овладении словарным богатством и нормами современного русского литературного языка.

Оценивание правильности, коммуникативных качеств и эффективности речи.

Речевой этикет. Овладение лингво-культурными нормами речевого поведения в различных ситуациях формального и неформального общения. *Невербальные средства общения. Межкультурная коммуникация.*

Общие сведения о языке. Основные разделы науки о языке

Общие сведения о языке

Роль языка в жизни человека и общества. Русский язык – национальный язык русского народа, государственный язык Российской Федерации и язык межнационального общения. Русский язык в современном мире. Русский язык как развивающееся явление.

Русский язык как один из индоевропейских языков. Русский язык в кругу других славянских языков. Историческое развитие русского языка.

Формы функционирования современного русского языка (литературный язык, понятие о русском литературном языке и его нормах, территориальные диалекты, просторечие, профессиональные разновидности, жаргон).

Взаимосвязь языка и культуры. Отражение в языке культуры и истории народа. *Взаимообогащение языков народов России.* Выявление лексических и фразеологических единиц языка с национально-культурным компонентом значения в произведениях устного народного творчества, в художественной литературе и исторических текстах; объяснение их значения с помощью лингвистических словарей. Пословицы, поговорки, афоризмы и крылатые слова.

Русский язык – язык русской художественной литературы. Языковые особенности художественного текста. Основные изобразительно-выразительные средства русского языка и речи, их использование в речи (метафора, эпитет, сравнение, гипербола, олицетворение и другие).

Основные лингвистические словари. Работа со словарной статьей.

Выдающиеся отечественные лингвисты.

Фонетика, орфоэпия и графика

Звуки речи. Система гласных звуков. Система согласных звуков. Изменение звуков в речевом потоке. Фонетическая транскрипция. Слог. Ударение, его разноместность, подвижность при формо- и словообразовании. Смыслоразличительная роль ударения. Фонетический анализ слова.

Соотношение звука и буквы. Состав русского алфавита, названия букв. Обозначение на письме твердости и мягкости согласных. Способы обозначения [j’] на письме.

Интонация, ее функции. Основные элементы интонации.

Связь фонетики с графикой и орфографией.

Орфоэпия как раздел лингвистики. Основные нормы произношения слов (нормы, определяющие произношение гласных звуков и произношение согласных звуков; ударение в отдельных грамматических формах) и интонирования предложений. Оценка собственной и чужой речи с точки зрения орфоэпических норм.

Применение знаний по фонетике в практике правописания.

Морфемика и словообразование

Состав слова. Морфема как минимальная значимая единица языка. Основа слова и окончание. Виды морфем: корень, приставка, суффикс, окончание. Нулевая морфема. Словообразующие и формообразующие морфемы. Чередование звуков в морфемах. Морфемный анализ слова.

Способы образования слов (морфологические и неморфологические). Производящая и производная основы, Словообразующая морфема. Словообразовательная пара. Словообразовательный анализ слова.

Словообразовательная цепочка. Словообразовательное гнездо.

Применение знаний по морфемике и словообразованию в практике правописания.

Лексикология и фразеология

Слово как единица языка. Лексическое и грамматическое значение слова. Однозначные и многозначные слова; прямое и переносное значения слова. Лексическая сочетаемость. Синонимы. Антонимы. Омонимы. Паронимы. Активный и пассивный словарный запас. Архаизмы, историзмы, неологизмы. Сферы употребления русской

лексики. Стилистическая окраска слова. Стилистические пласты лексики (книжный, нейтральный, сниженный). Стилистическая помета в словаре. Исконно русские и заимствованные слова. Фразеологизмы и их признаки. Фразеологизмы как средства выразительности речи. Основные лексические нормы современного русского литературного языка (нормы употребления слова в соответствии с его точным лексическим значением, различение в речи омонимов, антонимов, синонимов, многозначных слов; нормы лексической сочетаемости и др.). Лексический анализ слова.

Понятие об этимологии.

Оценка своей и чужой речи с точки зрения точного, уместного и выразительного словоупотребления.

Морфология

Части речи как лексико-грамматические разряды слов. Традиционная классификация частей речи. Самостоятельные (знаменательные) части речи. Общекатегориальное значение, морфологические и синтаксические свойства каждой самостоятельной (знаменательной) части речи. *Различные точки зрения на место причастия и деепричастия в системе частей речи.* Служебные части речи. Междометия и звукоподражательные слова.

Морфологический анализ слова.

Омонимия слов разных частей речи.

Основные морфологические нормы русского литературного языка (нормы образования форм имен существительных, имен прилагательных, имен числительных, местоимений, глаголов, причастий и деепричастий и др.).

Применение знаний по морфологии в практике правописания.

Синтаксис

Единицы синтаксиса русского языка. Словосочетание как синтаксическая единица, его типы. Виды связи в словосочетании. Типы предложений по цели высказывания и эмоциональной окраске. Грамматическая основа предложения. Главные и второстепенные члены, способы их выражения. Типы сказуемого. Предложения простые и сложные. Структурные типы простых предложений (двусоставные и односоставные, распространенные – нераспространенные, предложения осложненной и неосложненной структуры, полные и неполные). Типы односоставных предложений. Однородные члены предложения, обособленные члены предложения; обращение; вводные и вставные конструкции. Сложные предложения. Типы сложных предложений. Средства выражения синтаксических отношений между частями сложного предложения. Сложные предложения с различными видами связи.

Способы передачи чужой речи.

Синтаксический анализ простого и сложного предложения.

Понятие текста, основные признаки текста (членимость, смысловая цельность, связность, завершенность). Внутритекстовые средства связи.

Основные синтаксические нормы современного русского литературного языка (нормы употребления однородных членов в составе простого предложения, нормы построения сложносочиненного предложения; нормы построения сложноподчиненного предложения; место придаточного определительного в сложноподчиненном предложении; построение сложноподчиненного предложения с придаточным изъяснительным, присоединенным к главной части союзом «чтобы», союзными словами «какой», «который»; нормы построения бессоюзного предложения; нормы построения предложений с прямой и косвенной речью (цитирование в предложении с косвенной речью и др.).

Применение знаний по синтаксису в практике правописания.

Правописание: орфография и пунктуация

Орфография. Понятие орфограммы. Правописание гласных и согласных в составе морфем и на стыке морфем. Правописание Ъ и Ь. Слитные, дефисные и раздельные

написания. Прописная и строчная буквы. Перенос слов. Соблюдение основных орфографических норм.

Пунктуация. Знаки препинания и их функции. Одиночные и парные знаки препинания. Знаки препинания в конце предложения, в простом и сложном предложениях, при прямой речи и цитировании, в диалоге. Сочетание знаков препинания. Соблюдение основных пунктуационных норм.

Орфографический анализ слова и пунктуационный анализ предложения.

2.2.2.2. Литература

Цели и задачи литературного образования

Литература – учебный предмет, освоение содержания которого направлено:

- на последовательное формирование читательской культуры через приобщение к чтению художественной литературы;
- на освоение общекультурных навыков чтения, восприятия художественного языка и понимания художественного смысла литературных произведений;
- на развитие эмоциональной сферы личности, образного, ассоциативного и логического мышления;
- на овладение базовым филологическим инструментарием, способствующим более глубокому эмоциональному переживанию и интеллектуальному осмыслению художественного текста;
- на формирование потребности и способности выражения себя в слове.

В цели предмета литература входит передача от поколения к поколению нравственных и эстетических традиций русской и мировой культуры, что способствует формированию и воспитанию личности..

Знакомство с фольклорными и литературными произведениями разных времен и народов, их обсуждение, анализ и интерпретация предоставляют обучающимся возможность эстетического и этического самоопределения, приобщают их к миру многообразных идей и представлений, выработанных человечеством, способствуют формированию гражданской позиции и национально-культурной идентичности (способности осознанного отнесения себя к родной культуре), а также умению воспринимать родную культуру в контексте мировой.

Стратегическаяцельизученияслитературы на этапе основного общего образования – формирование потребности в качественном чтении, культуры читательского восприятия и понимания литературных текстов, что предполагает постижение художественной литературы как вида искусства, целенаправленное развитие способности обучающегося к адекватному восприятию и пониманию смысла различных литературных произведений и самостоятельному истолкованию прочитанного в устной и письменной форме. В опыте чтения, осмысления, говорения о литературе у обучающихся последовательно развивается умение пользоваться литературным языком как инструментом для выражения собственных мыслей и ощущений, воспитывается потребность в осмыслении прочитанного, формируется художественный вкус.

Изучение литературы в основной школе (5-9 классы) закладывает необходимый фундамент для достижения перечисленных целей.

Объект изучения в учебном процессе − литературное произведение в его жанрово-родовой и историко-культурной специфике. Постижение произведения происходит в процессе системной деятельности школьников, как организуемой педагогом, так и самостоятельной, направленной на освоение навыков культуры чтения (вслух, про себя, по ролям; чтения аналитического, выборочного, комментированного, сопоставительного и др.) и базовых навыков творческого и академического письма, последовательно формирующихся на уроках литературы.

Изучение литературы в школе решает следующие образовательные **задачи**:

- осознание коммуникативно-эстетических возможностей языка на основе изучения выдающихся произведений русской литературы, литературы своего народа, мировой литературы;
- формирование и развитие представлений о литературном произведении как о художественном мире, особым образом построенном автором;
- овладение процедурами смыслового и эстетического анализа текста на основе понимания принципиальных отличий художественного текста от научного, делового, публицистического и т. п.;
- формирование умений воспринимать, анализировать, критически оценивать и интерпретировать прочитанное, осознавать художественную картину жизни, отражённую в литературном произведении, на уровне не только эмоционального восприятия, но и интеллектуального осмысления, ответственного отношения к разнообразным художественным смыслам;
- формирование отношения к литературе как к особому способу познания жизни;
- воспитание у читателя культуры выражения собственной позиции, способности аргументировать своё мнение и оформлять его словесно в устных и письменных высказываниях разных жанров, создавать развёрнутые высказывания творческого, аналитического и интерпретирующего характера;
- воспитание культуры понимания «чужой» позиции, а также уважительного отношения к ценностям других людей, к культуре других эпох и народов; развитие способности понимать литературные художественные произведения, отражающие разные этнокультурные традиции;
- воспитание квалифицированного читателя со сформированным эстетическим вкусом;
- формирование отношения к литературе как к одной из основных культурных ценностей народа;
- обеспечение через чтение и изучение классической и современной литературы культурной самоидентификации;
- осознание значимости чтения и изучения литературы для своего дальнейшего развития;
- формирование у школьника стремления сознательно планировать своё досуговое чтение.

В процессе обучения в основной школе эти задачи решаются постепенно, последовательно и постоянно; их решение продолжается и в старшей школе; на всех этапах обучения создаются условия для осознания обучающимися непрерывности процесса литературного образования и необходимости его продолжения и за пределами школы.

Примерная программа по литературе строится с учетом:

- **лучших традиций** отечественной **методики** преподавания литературы, заложенных трудами В.И.Водовозова, А.Д. Алферова, В.Я.Стоюнина, В.П.Острогорского, Л.И.Поливанова, В.В.Голубкова, Н.М.Соколова, М.А.Рыбниковой, И.С.Збарского, В.Г.Маранцмана, З.Н.Новлянской и др.;
- **традиций изучения конкретных произведений** (прежде всего русской и зарубежной классики), сложившихся в школьной практике;
- **традиций научного анализа, атакже художественной интерпретации** средствами **литературы и других видов искусств** литературныхпроизведений, входящих в **национальный литературный канон (**то есть образующихсовокупность наиболее авторитетных для национальной традиции писательских имен, корпусов их творчества и их отдельных произведений)**;**

- необходимой **вариативности** авторской / рабочей программы по литературе при сохранении обязательных базовых элементов содержания предмета;
- соответствия рекомендуемых к изучению литературных произведений **возрастным и психологическим** особенностям обучающихся;
- требований современного культурно-исторического контекста к изучению классической литературы;
- **минимального количества учебного времени**, отведенного на изучение литературы согласно действующему ФГОС и Базисному учебному плану.

Примерная программа предоставляет автору рабочей программы свободу в распределении материала по годам обучения и четвертям, в выстраивании собственной логики его компоновки. Программа построена как своего рода «**конструктор»**, из общих блоков которого можно собирать собственную конструкцию. Общность инвариантных разделов программы обеспечит преемственность в изучении литературы и единство обязательного содержания программы во всех образовательных учреждениях, возможности компоновки – необходимую вариативность.

В соответствии с действующим Федеральным законом «Об образовании в Российской Федерации» образовательные программы самостоятельно разрабатываются и утверждаются организацией, осуществляющей образовательную деятельность. Это значит, что учитель имеет возможность строить образовательный процесс разными способами: может выбрать УМК и следовать ему, может при необходимости откорректировать программу выбранного УМК и, наконец, опираясь на ФГОС и примерную программу, может разработать собственную рабочую программу в соответствии с локальными нормативными правовыми актами образовательной организации. Учитель имеет право опираться на какую-то одну линию учебников, использовать несколько учебников или учебных пособий. Законодательство требует соответствия разработанной программы Федеральному государственному образовательному стандарту и учёта положений данной примерной образовательной программы.

Содержание программы по литературе включает в себя указание литературных произведений и их авторов. Помимо этого в программе присутствуют единицы более высокого порядка (жанрово-тематические объединения произведений; группы авторов, обзоры). Отдельно вынесен список теоретических понятий, подлежащих освоению в основной школе.

Рабочая программа учебного курса строится на произведениях из **трех списков**: А, В и С (см. таблицу ниже). Эти три списка равноправны по статусу (то есть произведения **всех списков** должны быть **обязательно** представлены в рабочих программах.

Список А представляет собой **перечень конкретных произведений** (например: А.С.Пушкин «Евгений Онегин», Н.В.Гоголь «Мертвые души» и т.д.). В этот список попадают «ключевые» произведения литературы, предназначенные для обязательного изучения. Вариативной части в списке **А** нет.

Список В представляет собой **перечень авторов,** изучение которых обязательно в школе. Список содержит также примеры тех произведений, которые могут изучаться – конкретное произведение каждого автора выбирается составителем программы. Перечень произведений названных в списке**В**авторов является ориентировочным (он предопределен традицией изучения в школе, жанром, разработанностью методических подходов и т.п.) и может быть дополнен составителями программ УМК и рабочих программ. Минимальное количество произведений, обязательных для изучения, указано, например: А.Блок. 1стихотворение; М.Булгаков. 1 повесть. В программы включаются произведения всех указанных в списке **В** авторов. Единство списков в разных рабочих программах скрепляется в списке**В** фигурой автора.

Список С представляет собой **перечень литературных явлений,** выделенных по определенному принципу (тематическому, хронологическому, жанровому и т.п.). Конкретного автора и произведение, на материале которого может быть изучено данное литературное явление, выбирает составитель программы.Минимальное количество произведений указано, например: Поэзия пушкинской эпохи: К.Н.Батюшков, А.А.Дельвиг, Н.М.Языков, Е.А.Баратынский (2-3 стихотворения на выбор). В программах указываются произведения писателей всех групп авторов из списка **С**. Этот жанрово-тематический список строится вокруг важных смысловых точек литературного процесса, знакомство с которыми для учеников в школе обязательно. Единство рабочих программ скрепляется в списке **С** проблемно-тематическими и жанровыми блоками; вариативность касается наполнения этих блоков, тоже во многом предопределенного традицией изучения в школе, разработанностью методических подходов и пр.

Во всех таблицах в скобках указывается класс, в котором обращение к тому или иному произведению, автору, проблемно-тематическому или жанровому блоку представляется наиболее целесообразным.

Единство литературного образования обеспечивается на разных уровнях: это общие для изучения произведения, общие, ключевые для культуры, авторы, общие проблемно-тематические и жанровые блоки. Кроме того – и это самое важное – **в логике ФГОС единство образовательного пространства достигается за счет формирования общих компетенций**. При смене образовательного учреждения обучающийся должен попасть не на урок по тому же произведению, которое он в это время изучал в предыдущей школе, а в ту же систему сформированных умений, на ту же ступень владения базовыми предметными компетенциями.

Дополнительно для своей рабочей программы учитель может также выбрать литературные произведения, входящие в круг актуального чтения обучающихся, при условии освоения необходимого минимума произведений из всех **трех обязательных** списков. Это может серьезно повысить интерес школьников к предмету и их мотивацию к чтению.

Предложенная структура списка позволит обеспечить единство инвариантной части всех программ и одновременно удовлетворить потребности обучающихся и учителей разных образовательных организаций в самостоятельном выборе произведений.

Контрольно-измерительные материалы в рамках государственной итоговой аттестации разрабатываются с ориентацией на три списка примерной программы. Характер конкретных вопросов итоговой аттестации зависит от того, какая единица представлена в списке (конкретное произведение, автор, литературное явление).

При формировании списков учитывались эстетическая значимость произведения, соответствие его возрастным и психологическим особенностям школьников, а также сложившиеся в образовательной отечественной практике традиции обучения литературе. В таблице представлены списки в кратком виде, чтобы легче было увидеть принцип; более детализированные списки представлены после таблицы.

Структура настоящей Примерной программы не предусматривает включения тематического планирования. Тематическое планирование разрабатывается составителями рабочих программ.

Обязательное содержание ПП (5 – 9 КЛАССЫ)

А	**В**	**С**
РУССКАЯ ЛИТЕРАТУРА		
«Слово о полку Игореве» (к. XII в.) **(8-9 кл.)**[2]	***Древнерусская литература– 1-2***	***Русский фольклор:*** *сказки, былины,*

[2] Примерная программа определяет основной корпус произведений, авторов, тем для каждой группы классов (с возможными пересечениями). Все указания на классы носят рекомендательный характер.

	произведения на выбор, например:*«Поучение» Владимира Мономаха, «Повесть о разорении Рязани Батыем», «Житие Сергия Радонежского», «Домострой», «Повесть о Петре и Февронии Муромских», «Повесть о Ерше Ершовиче, сыне Щетинникове», «Житие протопопа Аввакума, им самим написанное» и др.)* **(6-8 кл.)**	*загадки, пословицы, поговорки, песня и др****. (10 произведений разных жанров,*** **5-7 кл.**)
Д.И. Фонвизин «Недоросль» (1778 – 1782) **(8-9 кл.)** **Н.М. Карамзин** «Бедная Лиза» (1792) **(8-9 кл.)**	***М.В.Ломоносов – 1 стихотворение по выбору, например:*** *«Стихи, сочиненные на дороге в Петергоф…» (1761), «Вечернее размышление о Божием Величии при случае великого северного сияния» (1743), «Ода на день восшествия на Всероссийский престол Ея Величества Государыни Императрицы Елисаветы Петровны 1747 года» и др.***(8-9 кл.)** ***Г.Р.Державин – 1-2 стихотворения по выбору, например:*** *«Фелица» (1782), «Осень во время осады Очакова» (1788), «Снигирь» 1800, «Водопад» (1791-1794), «Памятник» (1795) и др.* **(8-9 кл.)** ***И.А. Крылов – 3 басни по выбору, например:*** *«Слон и Моська» (1808), «Квартет» (1811), «Осел и Соловей» (1811), «Лебедь, Щука и Рак» (1814), «Свинья под дубом» (не позднее 1823) и др.* **(5-6 кл.)**	
А.С. Грибоедов «Горе от ума» (1821 – 1824) **(9 кл.)**	***В.А. Жуковский - 1-2 баллады по выбору, например:*** *«Светлана» (1812), «Лесной царь»*	

	*(1818)**; 1-2 элегии по выбору, например:** «Невыразимое» (1819), «Море» (1822) и др.* **(7-9 кл.)**	
А.С. Пушкин «Евгений Онегин» (1823 — 1831)**(9 кл.)**, «Дубровский» (1832 — 1833) (6-7 кл), «Капитанская дочка» (1832 — 1836) **(7-8 кл.).** **Стихотворения**: «К Чаадаеву» («Любви, надежды, тихой славы…») (1818), «Песнь о вещем Олеге» (1822), «К***» («Я помню чудное мгновенье…») (1825), «Зимний вечер» (1825), «Пророк» (1826), «Во глубине сибирских руд…» (1827), «Я вас любил: любовь еще, быть может…» (1829), «Зимнее утро» (1829), «Я памятник себе воздвиг нерукотворный…» (1836) **(5-9 кл.)**	**А.С. Пушкин - *10 стихотворений различной тематики, представляющих разные периоды творчества – по выбору, входят в программу каждого класса, например***: *«Воспоминания в Царском Селе» (1814), «Вольность» (1817), «Деревня» (181), «Редеет облаков летучая гряда» (1820), «Погасло дневное светило…» (1820), «Свободы сеятель пустынный…» (1823),* *«К морю» (1824), «19 октября» («Роняет лес багряный свой убор…») (1825), «Зимняя дорога» (1826), «И.И. Пущину» (1826), «Няне» (1826), «Стансы («В надежде славы и добра…») (1826), «Арион» (1827), «Цветок» (1828), «Не пой, красавица, при мне…» (1828), «Анчар» (1828), «На холмах Грузии лежит ночная мгла…» (1829), «Брожу ли я вдоль улиц шумных…» (1829),* *«Кавказ» (1829), «Монастырь на Казбеке» (1829), «Обвал» (1829), «Поэту» (1830), «Бесы» (1830), «В начале жизни школу помню я…» (1830), «Эхо» (1831), «Чем чаще празднует лицей…» (1831), «Пир Петра Первого» (1835), «Туча» (1835), «Была пора: наш праздник молодой…» (1836) и др.* **(5-9 кл.)** *«Маленькие трагедии» (1830)* ***1-2 по***	***Поэзия пушкинской эпохи,** например:* ***К.Н.Батюшков, А.А.Дельвиг, Н.М.Языков, Е.А.Баратынский(2-3 стихотворения по выбору, 5-9 кл.)***

	***выбору, например**: «Моцарт и Сальери», «Каменный гость».* **(8-9 кл.)** *«Повести Белкина» (1830)* - ***2-3 по выбору, например**: «Станционный смотритель», «Метель», «Выстрел» и др.* **(7-8 кл.)** ***Поэмы –1 по выбору, например**: «Руслан и Людмила» (1818—1820), «Кавказский пленник» (1820 – 1821), «Цыганы» (1824), «Полтава» (1828), «Медный всадник» (1833) (Вступление) и др.* **(7-9 кл.)** ***Сказки – 1 по выбору, например:** «Сказка о мертвой царевне и о семи богатырях» и др.* **(5 кл.)**	
М.Ю.Лермонтов «Герой нашего времени» (1838 — 1840). **(9 кл.)** **Стихотворения**: «Парус» (1832), «Смерть Поэта» (1837), «Бородино» (1837), «Узник» (1837), «Тучи» (1840), «Утес» (1841), «Выхожу один я на дорогу...» (1841). **(5-9 кл.)**	**М.Ю.Лермонтов - *10 стихотворений по выбору, входят в программу каждого класса, например***: *«Ангел» (1831), «Дума» (1838), «Три пальмы» (1838), «Молитва» («В минуту жизни трудную…») (1839), «И скучно и грустно» (1840), «Молитва» («Я, Матерь Божия, ныне с молитвою...») (1840), «Когда волнуется желтеющая нива…» (1840), «Из Гёте («Горные вершины…») (1840), «Нет, не тебя так пылко я люблю…» (1841), «Родина» (1841), «Пророк» (1841), «Как часто, пестрою толпою окружен...» (1841), «Листок» (1841) и др.* **(5-9 кл.)** ***Поэмы*** ***-1-2 по выбору,например**: «Песня про царя Ивана Васильевича, молодого опричника и*	***Литературные сказки XIX-XX века***, например: ***А.Погорельский, В.Ф.Одоевский, С.Г.Писахов, Б.В.Шергин, А.М.Ремизов, Ю.К.Олеша, Е.В.Клюев и др.*** ***(1 сказка на выбор, 5 кл.)***

	удалого купца Калашникова» (1837), «Мцыри» (1839) и др. **(8-9 кл.)**	
Н.В.Гоголь «Ревизор» (1835) **(7-8 кл.),** «Мертвые души» (1835 – 1841) **(9-10 кл.)**	**Н.В.Гоголь *Повести – 5 из разных циклов, на выбор, входят в программу каждого класса, например:****«Ночь перед Рождеством» (1830 – 1831), «Повесть о том, как поссорился Иван Иванович с Иваном Никифоровичем» (1834), «Невский проспект» (1833 – 1834), «Тарас Бульба» (1835), «Старосветские помещики» (1835), «Шинель» (1839) и др.* **(5-9 кл.)**	
Ф.И. Тютчев – Стихотворения: «Весенняя гроза» («Люблю грозу в начале мая…») (1828, нач. 1850-х), «Silentium!» (Молчи, скрывайся и таи…) (1829, нач. 1830-х), «Умом Россию не понять…» (1866). **(5-8 кл.)** **А.А. Фет Стихотворения**: «Шепот, робкое дыханье…» (1850), «Как беден наш язык! Хочу и не могу…» (1887). **(5-8 кл.)** **Н.А.Некрасов.** Стихотворения:«Крестьянские дети» (1861), «Вчерашний день, часу в шестом…» (1848), «Несжатая полоса» (1854). **(5-8 кл.)**	**Ф.И. Тютчев - *3-4 стихотворения по выбору, например***: *«Еще в полях белеет снег…» (1829, нач. 1830-х), «Цицерон» (1829, нач. 1830-х), «Фонтан» (1836), «Эти бедные селенья…» (1855), «Есть в осени первоначальной…» (1857), «Певучесть есть в морских волнах…» (1865), «Нам не дано предугадать…» (1869), «К. Б.» («Я встретил вас – и все былое...») (1870) и др.* **(5-8 кл.)** А.А. Фет - *3-4 стихотворения по выбору, например*: ***«Я пришел к тебе с приветом…» (1843), «На стоге сена ночью южной…» (1857), «Сияла ночь. Луной был полон сад. Лежали…» (1877), «Это утро, радость эта…» (1881), «Учись у них – у дуба, у березы…» (1883), «Я тебе ничего не скажу…» (1885) и др.*** (5-8 кл.)	***Поэзия 2-й половины XIX в.,*** *например:* ***А.Н.Майков, А.К.Толстой, Я.П.Полонский*** *и др.* ***(1-2 стихотворения по выбору, 5-9 кл.)***

	Н.А.Некрасов ***- 1–2 стихотворения по выбору,например:*** *«Тройка» (1846), «Размышления у парадного подъезда» (1858), «Зеленый Шум» (1862-1863) и др.* **(5-8 кл.)**	
	И.С.Тургенев *- 1 рассказ по выбору, например**: «Певцы» (1852), «Бежин луг» (1846, 1874) и др.;** 1 повесть на выбор, например: **«Муму» (1852), «Ася» (1857), «Первая любовь» (1860) и др.**; 1 стихотворение в прозе на выбор, например: **«Разговор» (1878), «Воробей» (1878),«Два богача» (1878), «Русский язык» (1882) и др.*** (6-8 кл.) **Н.С.Лесков** ***- 1 повесть по выбору, например**: «Несмертельный Голован (Из рассказов о трех праведниках)» (1880), «Левша» (1881), «Тупейный художник» (1883), «Человек на часах» (1887) и др.* **(6-8 кл.)** **М.Е.Салтыков-Щедрин** ***- 2 сказки по выбору, например**: «Повесть о том, как один мужик двух генералов прокормил» (1869), «Премудрый пискарь» (1883), «Медведь на воеводстве» (1884) и др.* **(7-8 кл.)** **Л.Н.Толстой** ***- 1 повесть по выбору, например:*** *«Детство» (1852), «Отрочество» (1854), «Хаджи-Мурат» (1896—*	

	1904) и др.; ***1 рассказ на выбор, например****: «Три смерти» (1858), «Холстомер» (1863, 1885), «Кавказский пленник» (1872), «После бала» (1903) и др.* **(5-8 кл.)** **А.П.Чехов** ***- 3 рассказа по выбору, например:*** *«Толстый и тонкий» (1883), «Хамелеон» (1884), «Смерть чиновника» (1883), «Лошадиная фамилия» (1885), «Злоумышленник» (1885), «Ванька» (1886), «Спать хочется» (1888) и др.* **(6-8 кл.)**	
	А.А.Блок ***- 2 стихотворения по выбору, например****: «Перед грозой» (1899), «После грозы» (1900), «Девушка пела в церковном хоре…» (1905), «Ты помнишь? В нашей бухте сонной…» (1911 – 1914) и др.* **(7-9 кл.)** **А.А.Ахматова** *- 1 стихотворение по выбору, например:* ***«Смуглый отрок бродил по аллеям…» (1911), «Перед весной бывают дни такие…» (1915), «Родная земля» (1961) и др.*** (7-9 кл.) **Н.С.Гумилев** ***- 1 стихотворение по выбору, например:*** *«Капитаны» (1912), «Слово» (1921).* **(6-8 кл.)**	***Проза конца XIX – начала XX вв.****, например:* ***М.Горький, А.И.Куприн,*** ***Л.Н.Андреев, И.А.Бунин,*** ***И.С.Шмелев, А.С. Грин*** ***(2-3 рассказа или повести по выбору, 5-8 кл.)*** ***Поэзия конца XIX – начала XX вв.****, например:* ***К.Д.Бальмонт, И.А.Бунин,*** ***М.А.Волошин, В.Хлебников*** *и др.* ***(2-3 стихотворения по выбору, 5-8 кл.)***

	М.И.Цветаева ***- 1 стихотворение по выбору, например:*** *«Моим стихам, написанным так рано…» (1913), «Идешь, на меня похожий» (1913), «Генералам двенадцатого года» (1913), «Мне нравится, что вы больны не мной…» (1915), из цикла «Стихи к Блоку» («Имя твое – птица в руке…») (1916), из цикла «Стихи о Москве» (1916), «Тоска по родине! Давно…» (1934) и др.* **(6-8 кл.)** **О.Э.Мандельштам** ***- 1 стихотворение по выбору, например****: «Звук осторожный и глухой…» (1908), «Равноденствие» («Есть иволги в лесах, и гласных долгота…») (1913), «Бессонница. Гомер. Тугие паруса…» (1915) и др.* **(6-9 кл.)** **В.В.Маяковский** *- 1 стихотворение по выбору, например:* ***«Хорошее отношение к лошадям» (1918), «Необычайное приключение, бывшее с Владимиром Маяковским летом на даче» (1920) и др.*** (7-8 кл.) **С.А.Есенин** ***- 1 стихотворение по выбору, например****:* *«Гой ты, Русь, моя родная…» (1914), «Песнь о собаке» (1915), «Нивы сжаты, рощи голы…» (1917 – 1918), «Письмо к матери» (1924) «Собаке Качалова» (1925) и др.* **(5-6 кл.)**	***Поэзия 20-50-х годов XX в.,*** *например:* ***Б.Л.Пастернак, Н.А.Заболоцкий, Д.Хармс,*** ***Н.М.Олейников*** *и др.* ***(3-4 стихотворения по выбору, 5-9 кл.)*** ***Проза о Великой Отечественной войне****, например:* ***М.А.Шолохов, В.Л.Кондратьев, В.О. Богомолов, Б.Л.Васильев, В.В.Быков, В.П.Астафьев*** *и др.* ***(1-2 повести или рассказа – по выбору, 6-9 кл.)*** ***Художественная проза о человеке и природе, их взаимоотношениях****, например:* ***М.М.Пришвин,*** ***К.Г.Паустовский*** *и др.* ***(1-2 произведения – по выбору****, 5-6 кл.)*

	М.А.Булгаков ***1 повесть по выбору**, **например**: «Роковые яйца» (1924), «Собачье сердце» (1925) и др.* **(7-8 кл.)** **А.П.Платонов** ***- 1 рассказ по выбору, например**: «В прекрасном и яростном мире (Машинист Мальцев)» (1937), «Рассказ о мертвом старике» (1942), «Никита» (1945), «Цветок на земле» (1949) и др.* **(6-8 кл.)** **М.М.Зощенко** ***2 рассказа по выбору, например:** «Аристократка» (1923), «Баня» (1924) и др.* **(5-7 кл.)** **А.Т. Твардовский** ***1 стихотворение по выбору, например: «**В тот день, когда окончилась война…» (1948), «О сущем» (1957 – 1958), «Вся суть в одном-единственном завете…» (1958), «Я знаю, никакой моей вины…» (1966) и др.; «Василий Теркин» («Книга про бойца») (1942-1945) – **главы по выбору.*** **(7-8 кл.)** **А.И. Солженицын** ***1 рассказ по выбору, например**: «Матренин двор» (1959) или из «Крохоток» (1958 – 1960) – «Лиственница», «Дыхание», «Шарик», «Костер и муравьи», «Гроза в горах», «Колокол Углича» и др.* **(7-9 кл.)** **В.М.Шукшин** ***1 рассказ по выбору,***	***Проза о детях**, например:* ***В.Г.Распутин, В.П.Астафьев, Ф.А.Искандер, Ю.И.Коваль,*** ***Ю.П.Казаков, В.В.Голявкин** и др.* ***(3-4 произведения по выбору, 5-8 кл.)*** ***Поэзия 2-й половины XX в.**, например:* ***Н.И. Глазков, Е.А.Евтушенко, А.А.Вознесенский, Н.М.Рубцов, Д.С.Самойлов,А.А. Тарковский, Б.Ш.Окуджава, В.С.Высоцкий, Ю.П.Мориц, И.А.Бродский, А.С.Кушнер, О.Е.Григорьев** и др.* ***(3-4 стихотворения по выбору, 5-9 кл.)*** ***Проза русской эмиграции**, например:* ***И.С.Шмелев, В.В.Набоков,*** ***С.Д.Довлатов** и др.* ***(1 произведение – по выбору, 5-9 кл.)*** ***Проза и поэзия о подростках и для подростков последних десятилетий авторов-лауреатов премий и конкурсов («Книгуру», премия им. Владислава Крапивина, Премия Детгиза, «Лучшая детская книга издательства «РОСМЭН»*** и др., например:

	***например**: «Чудик» (1967), «Срезал» (1970), «Мастер» (1971) и др.* **(7-9 кл.)**	***Н.Назаркин, А.Гиваргизов, Ю.Кузнецова, Д.Сабитова, Е.Мурашова, М.Аромштам, А.Петрова, С.Седов, С.Востоков , Э.Веркин, М.Аромштам, Н.Евдокимова, Н.Абгарян, М.Петросян, А.Жвалевский и Е.Пастернак, Ая Эн, Д.Вильке** и др.* ***(1-2 произведения по выбору, 5-8 кл.)***
Литература народов России		
		Г.Тукай, М.Карим, К.Кулиев, Р.Гамзатов** и др.* ***(1 произведение по выбору, **5-9 кл.*)***
Зарубежная литература		
	Гомер*«Илиада» (или «Одиссея»)* ***(фрагменты по выбору)*** **(6-8 кл.)** **Данте.** *«Божественная комедия»* ***(фрагменты по выбору)*** **(9 кл.)** **М. де Сервантес** *«Дон Кихот»* ***(главы по выбору)*** **(7-8 кл.)**	***Зарубежный фольклорлегенды, баллады, саги, песни*** **(2-3 произведения по выбору, 5-7 кл.)**
В.Шекспир «Ромео и Джульетта» (1594 – 1595). **(8-9 кл.)**	***1–2 сонета по выбору, например*:** *№ 66 «Измучась всем, я умереть хочу...» (пер. Б. Пастернака), № 68 «Его лицо - одно из отражений…» (пер. С. Маршака), №116 «Мешать соединенью двух сердец…» (пер. С. Маршака), №130*	

	«Ее глаза на звезды не похожи…» (пер. С. Маршака). **(7-8 кл.)**	
А. де Сент-Экзюпери «Маленький принц» (1943) **(6-7 кл.)**	**Д.Дефо** *«Робинзон Крузо»* ***(главы по выбору)*** **(6-7 кл.)** **Дж. Свифт** *«Путешествия Гулливера»* ***(фрагменты по выбору)*** **(6-7 кл.)** **Ж-Б. Мольер** *Комедии* ***- 1 по выбору, например:*** *«Тартюф, или Обманщик» (1664),«Мещанин во дворянстве» (1670).* **(8-9 кл.)** **И.-В. Гете** *«Фауст» (1774 – 1832)* ***(фрагменты по выбору)*** **(9-10 кл.)** **Г.Х.Андерсен** *Сказки* ***- 1 по выбору, например:*** *«Стойкий оловянный солдатик» (1838), «Гадкий утенок» (1843).* **(5 кл.)** **Дж. Г. Байрон** ***- 1 стихотворение по выбору, например:*** *«Душа моя мрачна. Скорей, певец, скорей!» (1814)(пер. М. Лермонтова), «Прощание Наполеона» (1815) (пер. В. Луговского), Романс («Какая радость заменит былое светлых чар...») (1815) (пер. Вяч.Иванова), «Стансы к Августе» (1816)(пер. А. Плещеева) и др.* ***- фрагменты одной из поэм по выбору,***	*Зарубежная сказочная и фантастическая проза, например:* **Ш.Перро, В.Гауф, Э.Т.А. Гофман, Бр.Гримм,** **Л.Кэрролл, Л.Ф.Баум, Д.М. Барри, Д.Родари, М.Энде, Д.Р.Р.Толкиен, К.Льюис** и др. **(2-3 произведения по выбору, 5-6 кл.)** *Зарубежная новеллистика, например:* **П.Мериме, Э. По, О`Генри, О.Уайльд, А.К.Дойл, Джером К. Джером, У.Сароян,** и др. **(2-3 произведения по выбору, 7-9 кл.)** *Зарубежная романистика XIX– XX века, например*: **А.Дюма, В.Скотт, В.Гюго, Ч.Диккенс, М.Рид, Ж.Верн, Г.Уэллс, Э.М.Ремарк** и др. **(1-2 романа по выбору, 7-9 кл)** *Зарубежная проза о детях и подростках, например:* **М.Твен, Ф.Х.Бёрнетт, Л.М.Монтгомери, А.де Сент-Экзюпери, А.Линдгрен, Я.Корчак, Харпер Ли, У.Голдинг, Р.Брэдбери, Д.Сэлинджер, П.Гэллико, Э.Портер, К.Патерсон, Б.Кауфман,**

	например: *«Паломничество Чайльд Гарольда» (1809 – 1811) (пер. В. Левика).* **(9 кл.)**	**Ф.Бёрнетт** и др. **(2 произведения по выбору,** **5-9 кл.)** *Зарубежная проза о животных и взаимоотношениях человека и природы, например:* **Р.Киплинг, Дж.Лондон,** **Э.Сетон-Томпсон, Д.Дарелл** и др. **(1-2 произведения по выбору, 5-7 кл.)** *Современные зарубежная проза, например:* **А. Тор, Д. Пеннак, У.Старк, К. ДиКамилло, М.Парр, Г.Шмидт, Д.Гроссман, С.Каста, Э.Файн, Е.Ельчин** и др. **(1 произведение по выбору,** **5-8 кл.)**

При составлении рабочих программ следует учесть:

- В программе каждого класса должны быть представлены разножанровые произведения; произведения на разные темы; произведения разных эпох; программа каждого года должна демонстрировать детям разные грани литературы.
- В программе должно быть предусмотрено возвращение к творчеству таких писателей, как А.С. Пушкин, Н.В. Гоголь, М.Ю. Лермонтов, А.П. Чехов. В этом случае внутри программы 5-9 классов выстраивается своего рода вертикаль, предусматривающая наращение объема прочитанных ранее произведений этих авторов и углубление представлений об их творчестве.

Важно помнить, что изучение русской классики продолжится в старшей школе, где обучающиеся существенно расширят знакомство с авторами, представленными в списках основной школы (например, с Н.А. Некрасовым, Н.С. Лесковым, Л.Н. Толстым, А.П. Чеховым, А.А. Ахматовой, В.В. Маяковским и т.п.).

При составлении программ возможно использовать **жанрово-тематические блоки**, хорошо зарекомендовавшие себя на практике.

Основные теоретико-литературные понятия, требующие освоения в основной школе

- Художественная литература как искусство слова. Художественный образ.
- Устное народное творчество. Жанры фольклора. Миф и фольклор.

- Литературные роды (эпос, лирика, драма) и жанры (эпос, роман, повесть, рассказ, новелла, притча, басня; баллада, поэма; ода, послание, элегия; комедия, драма, трагедия).
- Основные литературные направления: классицизм, сентиментализм, романтизм, реализм, модернизм.
- Форма и содержание литературного произведения: тема, проблематика, идея; автор-повествователь, герой-рассказчик, точка зрения, адресат, читатель; герой, персонаж, действующее лицо, лирический герой, система образов персонажей; сюжет, фабула, композиция, конфликт, стадии развития действия: экспозиция, завязка, развитие действия, кульминация, развязка; художественная деталь, портрет, пейзаж, интерьер; диалог, монолог, авторское отступление, лирическое отступление; эпиграф.
- Язык художественного произведения. Изобразительно-выразительные средства в художественном произведении: эпитет, метафора, сравнение, антитеза, оксюморон. Гипербола, литота. Аллегория. Ирония, юмор, сатира. Анафора. Звукопись, аллитерация, ассонанс.
- Стих и проза. Основы стихосложения: стихотворный метр и размер, ритм, рифма, строфа.

2.2.2.3. Иностранный язык (английский)

Освоение предмета «Иностранный язык (английский)» в основной школе предполагает применение коммуникативного подхода в обучении иностранному языку.

Учебный предмет «Иностранный язык (английский)» обеспечивает развитие иноязычных коммуникативных умений и языковых навыков, которые необходимы обучающимся для продолжения образования в школе или в системе среднего профессионального образования.

Освоение учебного предмета «Иностранный язык (английский)» направлено на достижение обучающимися допорогового уровня иноязычной коммуникативной компетенции, позволяющем общаться на иностранном языке в устной и письменной формах в пределах тематики и языкового материала основной школы как с носителями английского языка, так и с представителями других стран, которые используют английский язык как средство межличностного и межкультурного общения.

Изучение предмета «Иностранный язык (английский)» в части формирования навыков и развития умений обобщать и систематизировать имеющийся языковой и речевой опыт основано на межпредметных связях с предметами «Русский язык», «Литература», «История», «География», «Физика», «Музыка», «Изобразительное искусство» и др.

Предметное содержание речи

Моя семья. Взаимоотношения в семье. Конфликтные ситуации и способы их решения.

Мои друзья. Лучший друг/подруга. Внешность и черты характера. Межличностные взаимоотношения с друзьями и в школе.

Свободное время. Досуг и увлечения (музыка, чтение; посещение театра, кинотеатра, музея, выставки). Виды отдыха. Поход по магазинам. Карманные деньги. Молодежная мода.

Здоровый образ жизни. Режим труда и отдыха, занятия спортом, здоровое питание, отказ от вредных привычек.

Спорт. Виды спорта. Спортивные игры. Спортивные соревнования.

Школа. Школьная жизнь. Правила поведения в школе. Изучаемые предметы и отношения к ним. Внеклассные мероприятия. Кружки. Школьная форма. Каникулы. Переписка с зарубежными сверстниками.

Выбор профессии. Мир профессий. Проблема выбора профессии. Роль иностранного языка в планах на будущее.

Путешествия. Путешествия по России и странам изучаемого языка. Транспорт.

Окружающий мир

Природа: растения и животные. Погода. Проблемы экологии. Защита окружающей среды. Жизнь в городе/ в сельской местности.

Средства массовой информации

Роль средств массовой информации в жизни общества. Средства массовой информации: пресса, телевидение, радио, Интернет.

Страны изучаемого языка и родная страна

Страны, столицы, крупные города. Государственные символы. Географическое положение. Климат. Население. Достопримечательности. Культурные особенности: национальные праздники, памятные даты, исторические события, традиции и обычаи. Выдающиеся люди и их вклад в науку и мировую культуру.

Коммуникативные умения

Говорение

Диалогическая речь

Совершенствование диалогической речи в рамках изучаемого предметного содержания речи: умений вести диалоги разного характера - этикетный, диалог-расспрос, диалог – побуждение к действию, диалог-обмен мнениями и комбинированный диалог.

Объем диалога от 3 реплик (5-7 класс) до 4-5 реплик (8-9 класс) со стороны каждого учащегося.Продолжительность диалога – до 2,5–3 минут.

Монологическая речь

Совершенствование умений строить связные высказывания с использованием основных коммуникативных типов речи (повествование, описание, рассуждение (характеристика)), с высказыванием своего мнения и краткой аргументацией с опорой и без опоры на зрительную наглядность, прочитанный/прослушанный текст и/или вербальные опоры (ключевые слова, план, вопросы)

Объем монологического высказывания от 8-10 фраз (5-7 класс) до 10-12 фраз (8-9 класс). Продолжительность монологического высказывания –1,5–2 минуты.

Аудирование

Восприятие на слух и понимание несложных аутентичных аудиотекстов с разной глубиной и точностью проникновения в их содержание (с пониманием основного содержания, с выборочным пониманием) в зависимости от решаемой коммуникативной задачи.

Жанры текстов: прагматические, информационные, научно-популярные.

Типы текстов: высказывания собеседников в ситуациях повседневного общения, сообщение, беседа, интервью, объявление, реклама и др.

Содержание текстов должно соответствовать возрастным особенностям и интересам учащихся и иметь образовательную и воспитательную ценность.

Аудирование *с пониманием основного содержания* текста предполагает умение определять основную тему и главные факты/события в воспринимаемом на слух тексте. Время звучания текстов для аудирования – до 2 минут.

Аудирование *с выборочным пониманием нужной/ интересующей/ запрашиваемой информации* предполагает умение выделить значимую информацию в одном или нескольких несложных аутентичных коротких текстах. Время звучания текстов для аудирования – до 1,5 минут.

Аудирование с пониманием основного содержания текста и с выборочным пониманием нужной/ интересующей/ запрашиваемой информации осуществляется на несложных аутентичных текстах, содержащих наряду с изученными и некоторое количество незнакомых языковых явлений.

Чтение

Чтение и понимание текстов с различной глубиной и точностью проникновения в их содержание: с пониманием основного содержания, с выборочным пониманием нужной/ интересующей/ запрашиваемой информации, с полным пониманием.

Жанры текстов: научно-популярные, публицистические, художественные, прагматические.

Типы текстов: статья, интервью, рассказ, отрывок из художественного произведения, объявление, рецепт, рекламный проспект, стихотворение и др.

Содержание текстов должно соответствовать возрастным особенностям и интересам учащихся, иметь образовательную и воспитательную ценность, воздействовать на эмоциональную сферу школьников.

Чтение с пониманием основного содержания осуществляется на несложных аутентичных текстах в рамках предметного содержания, обозначенного в программе. Тексты могут содержать некоторое количество неизученных языковых явлений. Объем текстов для чтения – до 700 слов.

Чтение с выборочным пониманием нужной/ интересующей/ запрашиваемой информации осуществляется на несложных аутентичных текстах, содержащих некоторое количество незнакомых языковых явлений.Объем текста для чтения - около 350 слов.

Чтение с полным пониманием осуществляется на несложных аутентичных текстах, построенных на изученном языковом материале. Объем текста для чтения около 500 слов.

Независимо от вида чтения возможно использование двуязычного словаря.

Письменная речь

Дальнейшее развитие и совершенствование письменной речи, а именно умений:

- заполнение анкет и формуляров (указывать имя, фамилию, пол, гражданство, национальность, адрес);
- написание коротких поздравлений с днем рождения и другими праздниками, выражение пожеланий (объемом 30–40 слов, включая адрес);
- написание личного письма, в ответ на письмо-стимул с употреблением формул речевого этикета, принятых в стране изучаемого языка с опорой и без опоры на образец (расспрашивать адресата о его жизни, делах, сообщать то же самое о себе, выражать благодарность, давать совет, просить о чем-либо), объем личного письма около 100–120 слов, включая адрес;
- составление плана, тезисов устного/письменного сообщения; краткое изложение результатов проектной деятельности.
- делать выписки из текстов; составлять небольшие письменные высказывания в соответствии с коммуникативной задачей.

Языковые средства и навыки оперирования ими

Орфография и пунктуация

Правильное написание изученных слов. Правильное использование знаков препинания (точки, вопросительного и восклицательного знака) в конце предложения.

Фонетическая сторона речи

Различения на слух в потоке речи всех звуков иностранного языка и навыки их адекватного произношения (без фонематических ошибок, ведущих к сбою в коммуникации). Соблюдение правильного ударения в изученных словах.Членение предложений на смысловые группы. Ритмико-интонационные навыки произношения различных типов предложений. Соблюдение правила отсутствия фразового ударения на служебных словах.

Лексическая сторона речи

Навыки распознавания и употребления в речи лексических единиц, обслуживающих ситуации общения в рамках тематики основной школы, наиболее распространенных устойчивых словосочетаний, оценочной лексики, реплик-клише речевого этикета, характерных для культуры стран изучаемого языка в объеме примерно 1200 единиц (включая 500 усвоенных в начальной школе).

Основные способы словообразования: аффиксация, словосложение, конверсия. Многозначность лексических единиц. Синонимы. Антонимы. Лексическая сочетаемость.

Грамматическая сторона речи

Навыки распознавания и употребления в речи нераспространенных и распространенных простых предложений, сложносочиненных и сложноподчиненных предложений.

Навыки распознавания и употребления в речи коммуникативных типов предложения: повествовательное (утвердительное и отрицательное), вопросительное, побудительное, восклицательное. Использование прямого и обратного порядка слов.

Навыки распознавания и употребления в речи существительных в единственном и множественном числе в различных падежах; артиклей; прилагательных и наречий в разных степенях сравнения;местоимений (личных, притяжательных, возвратных, указательных, неопределенных и их производных, относительных, вопросительных); количественных и порядковых числительных; глаголов в наиболее употребительных видо-временных формах действительного и страдательного залогов, модальных глаголов и их эквивалентов; предлогов.

Социокультурные знания и умения.

Умение осуществлять межличностное и межкультурное общение, используя знания о национально-культурных особенностях своей страны и страны/стран изучаемого языка, полученные на уроках иностранного языка и в процессе изучения других предметов (знания межпредметного характера). Это предполагает овладение:

- знаниями о значении родного и иностранного языков в современном мире;
- сведениями о социокультурном портрете стран, говорящих на иностранном языке, их символике и культурном наследии;
- сведениями о социокультурном портрете стран, говорящих на иностранном языке, их символике и культурном наследии;
- знаниями о реалиях страны/стран изучаемого языка: традициях (в питании, проведении выходных дней, основных национальных праздников и т. д.), распространенных образцов фольклора (пословицы и т. д.);
- представлениями осходстве и различиях в традициях своей страны и стран изучаемого языка; об особенностях образа жизни, быта, культуры (всемирно известных достопримечательностях, выдающихся людях и их вкладе в мировую культуру) страны/стран изучаемого языка; о некоторых произведениях художественной литературы на изучаемом иностранном языке;
- умением распознавать и употреблять в устной и письменной речи в ситуациях формального и неформального общения основные нормы речевого этикета, принятые в странах изучаемого языка (реплики-клише, наиболее распространенную оценочную лексику);
- умением представлять родную страну и ее культуру на иностранном языке; оказывать помощь зарубежным гостям в нашей стране в ситуациях повседневного общения.

Компенсаторные умения

Совершенствование умений:

- переспрашивать, просить повторить, уточняя значение незнакомых слов;

- использовать в качестве опоры при порождении собственных высказываний ключевые слова, план к тексту, тематический словарь и т. д.;
- прогнозировать содержание текста на основе заголовка, предварительно поставленных вопросов и т. д.;
- догадываться о значении незнакомых слов по контексту, по используемым собеседником жестам и мимике;
- использовать синонимы, антонимы, описание понятия при дефиците языковых средств.

Общеучебные умения и универсальные способы деятельности

Формирование и совершенствование умений:

- работать с информацией: поиск и выделение нужной информации, обобщение, сокращение, расширение устной и письменной информации, создание второго текста по аналогии, заполнение таблиц;
- работать с разными источниками на иностранном языке: справочными материалами, словарями, интернет-ресурсами, литературой;
- планировать и осуществлять учебно-исследовательскую работу: выбор темы исследования, составление плана работы, знакомство с исследовательскими методами (наблюдение, анкетирование, интервьюирование), анализ полученных данных и их интерпретация, разработка краткосрочного проекта и его устная презентация с аргументацией, ответы на вопросы по проекту; участие в работе над долгосрочным проектом, взаимодействие в группе с другими участниками проектной деятельности;
- самостоятельно работать в классе и дома.

Специальные учебные умения

Формирование и совершенствование умений:

- находить ключевые слова и социокультурные реалии в работе над текстом;
- семантизировать слова на основе языковой догадки;
- осуществлять словообразовательный анализ;
- пользоваться справочным материалом (грамматическим и лингвострановедческим справочниками, двуязычным и толковым словарями, мультимедийными средствами);
- участвовать в проектной деятельности меж- и метапредметного характера.

2.2.2.4. История России. Всеобщая история

Программа учебного предмета «История» на уровне основного общего образования разработана на основе Концепции нового учебно-методического комплекса по отечественной истории, подготовленной в 2013-14 г. в целях повышения качества школьного исторического образования, воспитания гражданственности и патриотизма, формирования единого культурно-исторического пространства Российской Федерации.

Общая характеристика программы по истории

Целью лицейского исторического образования является формирование у учащегося целостной картины российской и мировой истории, учитывающей взаимосвязь всех ее этапов, их значимость для понимания современного места и роли России в мире, важность вклада каждого народа, его культуры в общую историю страны и мировую историю, формирование личностной позиции по основным этапам развития российского государства и общества, а также современного образа России.

Современный подход в преподавании истории предполагает единство знаний, ценностных отношений и познавательной деятельности школьников. В действующих федеральных государственных образовательных стандартах основного общего

образования, принятых в 2009–2012 гг., названы следующие **задачи изучения истории в школе**:

- формирование у молодого поколения ориентиров для гражданской, этнонациональной, социальной, культурной самоидентификации в окружающем мире;
- овладение учащимися знаниями об основных этапах развития человеческого общества с древности до наших дней, при особом внимании к месту и роли России во всемирно-историческом процессе;
- воспитание учащихся в духе патриотизма, уважения к своему Отечеству многонациональному Российскому государству, в соответствии с идеями взаимопонимания, согласия и мира между людьми и народами, в духе демократических ценностей современного общества;
- развитие способностей учащихся анализировать содержащуюся в различных источниках информацию о событиях и явлениях прошлого и настоящего, рассматривать события в соответствии с принципом историзма, в их динамике, взаимосвязи и взаимообусловленности;
- формирование у школьников умений применять исторические знания в учебной и внешкольной деятельности, в современном поликультурном, полиэтничном и многоконфессиональном обществе.

В соответствии с Концепцией нового учебно-методического комплекса по отечественной истории **базовыми принципами** школьного исторического образования являются:

- идея преемственности исторических периодов, в т.ч. непрерывности процессов становления и развития российской государственности, формирования государственной территории и единого многонационального российского народа, а также его основных символов и ценностей;
- рассмотрение истории России как неотъемлемой части мирового исторического процесса, понимание особенностей ее развития, места и роли в мировой истории и в современном мире;
- ценности гражданского общества – верховенство права, социальная солидарность, безопасность, свобода и ответственность;
- воспитательный потенциал исторического образования, его исключительная роль в формировании российской гражданской идентичности и патриотизма;
- общественное согласие и уважение как необходимое условие взаимодействия государств и народов в новейшей истории.
- познавательное значение российской, региональной и мировой истории;
- формирование требований к каждой ступени непрерывного исторического образования на протяжении всей жизни.

Методической основой изучения курса истории в основной школе является системно-деятельностный подход, обеспечивающий достижение личностных, метапредметных и предметных образовательных результатов посредством организации активной познавательной деятельности школьников.

Методологическая основа преподавания курса истории в школе зиждется на следующих образовательных и воспитательных приоритетах:

- принцип научности, определяющий соответствие учебных единиц основным результатам научных исследований;
- многоуровневое представление истории в единстве локальной, региональной, отечественной и мировой истории, рассмотрение исторического процесса как совокупности усилий многих поколений, народов и государств;
- многофакторный подход к освещению истории всех сторон жизни государства и общества;

- исторический подход как основа формирования содержания курса и межпредметных связей, прежде всего, с учебными предметами социально-гуманитарного цикла;
- антропологический подход, формирующий личностное эмоционально окрашенное восприятие прошлого;
- историко-культурологический подход, формирующий способности к межкультурному диалогу, восприятию и бережному отношению к культурному наследию.

Место учебного предмета «История России. Всеобщая история» в учебном плане лицея на уровне основного общего образования

Предмет «История России. Всеобщая история» изучается на уровне основного общего образования в качестве обязательного предмета в 5-9 классах в общем объеме 374 часа (при 34 неделях учебного года), в 5-8 классах - по 2 часа в неделю, в 9 классе – 3 часа в неделю.

Изучение предмета «История России. Всеобщая история » как части предметной области «Общественно-научные предметы» основано на межпредметных связях с предметами: «Обществознание», «География», «Литература», «Русский язык», «Иностранный язык», «Изобразительное искусство», «Музыка», «Информатика», «Математика», «Основы безопасности и жизнедеятельности» и др.

Структурно предмет «История» включает учебные курсы по всеобщей истории и истории России.

Знакомство обучающихся при получении основного общего образования с предметом «История России. Всеобщая история » начинается с курса **всеобщей истории.** Изучение всеобщей истории способствует формированию общей картины исторического пути человечества, разных народов и государств, преемственности исторических эпох и непрерывности исторических процессов. Преподавание курса должно давать обучающимся представление о процессах, явлениях и понятиях мировой истории, сформировать знания о месте и роли России в мировом историческом процессе.

Курс всеобщей истории призван сформировать у учащихся познавательный интерес, базовые навыки определения места исторических событий во времени, умения соотносить исторические события и процессы, происходившие в разных социальных, национально-культурных, политических, территориальных и иных условиях.

В рамках курса всеобщей истории обучающиеся знакомятся с исторической картой как источником информации о расселении человеческих общностей, расположении цивилизаций и государств, местах важнейших событий, динамики развития социокультурных, экономических и геополитических процессов в мире. Курс имеет определяющее значение в осознании обучающимися культурного многообразия мира, социально-нравственного опыта предшествующих поколений; в формировании толерантного отношения к культурно-историческому наследию народов мира, усвоении назначения и художественных достоинств памятников истории и культуры, письменных, изобразительных и вещественных исторических источников.

Курс дает возможность обучающимся научиться сопоставлять развитие России и других стран в различные исторические периоды, сравнивать исторические ситуации и события, давать оценку наиболее значительным событиям и личностям мировой истории, оценивать различные исторические версии событий и процессов.

Курс **отечественной истории** является важнейшим слагаемым предмета «История России. Всеобщая история». Он должен сочетать историю Российского государства и населяющих его народов, историю регионов и локальную историю (прошлое родного города, села). Такой подход будет способствовать осознанию школьниками своей

социальной идентичности в широком спектре – как граждан своей страны, жителей своего края, города, представителей определенной этнонациональной и религиозной общности, хранителей традиций рода и семьи.

Важная мировоззренческая задача курса отечественной истории заключается в раскрытии как своеобразия и неповторимости российской истории, так и ее связи с ведущими процессами мировой истории. Это достигается с помощью **синхронизации курсов истории России и всеобщей истории**, сопоставления ключевых событий и процессов российской и мировой истории, введения в содержание образования элементов региональной истории и компаративных характеристик.

Патриотическая основа исторического образования имеет цель воспитать у молодого поколения гордость за свою страну, осознание ее роли в мировой истории. При этом важно акцентировать внимание на массовом героизме в освободительных войнах, прежде всего Отечественных 1812 и 1941-1945 гг., раскрыв подвиг народа как пример гражданственности и самопожертвования во имя Отечества. Вместе с тем, позитивный пафос исторического сознания должна создавать не только гордость военными победами предков. Самое пристальное внимание следует уделить достижениям страны в других областях. Предметом патриотической гордости, несомненно, является великий труд народа по освоению громадных пространств Евразии с ее суровой природой, формирование российского общества на сложной многонациональной и поликонфессиональной основе, в рамках которого преобладали начала взаимовыручки, согласия и веротерпимости, создание науки и культуры мирового значения, традиции трудовой и предпринимательской культуры, благотворительности и меценатства.

В школьном курсе должен преобладать пафос созидания, позитивный настрой в восприятии отечественной истории. Тем не менее, у учащихся не должно сформироваться представление, что история России – это череда триумфальных шествий, успехов и побед. В историческом прошлом нашей страны были и трагические периоды (смуты, революции, гражданские войны, политические репрессии и др.), без освещения которых представление о прошлом во всем его многообразии не может считаться полноценным. Трагедии нельзя замалчивать, но необходимо подчеркивать, что русский и другие народы нашей страны находили силы вместе преодолевать выпавшие на их долю тяжелые испытания.

Россия – крупнейшая многонациональная и поликонфессиональная страна в мире. В связи с этим необходимо расширить объем учебного материала по истории народов России, делая акцент на **взаимодействии культур и религий**, укреплении экономических, социальных, политических и других связей между народами. Следует подчеркнуть, что присоединение к России и пребывание в составе Российского государства имело положительное значение для народов нашей страны: безопасность от внешних врагов, прекращение внутренних смут и междоусобиц, культурное и экономическое развитие, распространение просвещения, образования, здравоохранения и др.

Одной из главных задач школьного курса истории является **формирование гражданской общероссийской идентичности**, при этом необходимо сделать акцент на идее гражданственности, прежде всего при решении проблемы взаимодействия государства и общества. С этим связана и проблема гражданской активности, прав и обязанностей граждан, строительства гражданского общества, формирования правового сознания. Следует уделить внимание историческому опыту гражданской активности, местного самоуправления (общинное самоуправление, земские соборы, земство, гильдии, научные общества, общественные организации и ассоциации, политические партии и организации, общества взаимопомощи, кооперативы и т. д.), сословного представительства.

Необходимо увеличить количество учебного времени на изучение материалов по **истории культуры**, имея в виду в первую очередь социокультурный материал, историю

повседневности, традиций народов России. Культура не должна быть на периферии школьного курса отечественной истории. Школьники должны знать и понимать достижения российской культуры Средневековья, Нового времени и XX века, великие произведения художественной литературы, музыки, живописи, театра, кино, выдающиеся открытия российских ученых и т. д. Важно отметить неразрывную связь российской и мировой культуры.

Концептуально важно сформировать у учащихся представление о процессе исторического развития как многофакторном явлении. При этом на различных стадиях исторического развития ведущим и определяющим могут быть либо экономические, либо внутриполитические или внешнеполитические факторы.

Концепцией нового учебно-методического комплекса по отечественной истории в качестве наиболее оптимальной предложена модель, при которой **изучение истории строится по линейной системе с 5 по 10 классы**. За счет более подробного изучения исторических периодов обучающиеся смогут как освоить базовые исторические категории, персоналии, события и закономерности, так и получить навыки историографического анализа, глубокого проблемного осмысления материалов (преимущественно в ходе изучения периодов истории Нового и Новейшего времени), сравнительного анализа.

ИСТОРИЯ РОССИИ

ИСТОРИЯ РОССИИ СДРЕВНЕЙШИХ ВРЕМЕН ДО НАЧАЛА XVIв.

Древние жители нашей Родины

Первобытная эпоха

Заселение территории нашей страны человеком. Каменный век. Переход от присваивающего хозяйства к производящему. Ареалы древнейшего земледелия и скотоводства. Образование языковых семей.

Народы и государства нашей страны в древности

Народы, проживавшие на территории современной России до середины I тысячелетия до н.э.

Античные города-государства Северного Причерноморья. Боспорское царство. Скифы. Северный Кавказ в античную эпоху.

Восточная Европа в середине I тысячелетия н.э.

Великое переселение народов. Волжская Булгария. Хазарский каганат.

Восточные славяне в древности

Вопрос о славянской прародине и происхождении славян. Расселение славян, их разделение на три ветви — восточных, западных и южных. Славянские общности («племена») Восточной Европы. Ихсоседи—балты и финно-угры. Хозяйство восточных славян, их общественный строй и политическая организация. Верования славян (язычество).

Русь в IX—XII вв.

Образование государства Русь

Исторические условия складывания государственности на Руси. Первые известия о Руси.

«Призвание варягов». Начало династии Рюриковичей.

Первые русские князья

Правления Олега, Игоря, Ольги, Святослава. Формирование территории Руси. Дань и полюдье. Отношения с Византийской империей, странами Центральной, Западной и Северной Европы, кочевниками европейских степей.

Князь Владимир и крещение Руси. Правление Владимира Святославича. Выбор веры, принятие христианства и его значение. Византийское наследие на Руси. Русь при Ярославе Мудром. Усобица сыновей Владимира. Борис и Глеб. Ярослав Мудрый — киевский князь. Правда Русская. Преемники Ярослава Мудрого и борьба за киевский престол. Ярославичи. Начало эпохи раздробленности. Княжение Владимира Мономаха.

Древняя Русь: общество и государство

Территория и население государства Русь/Русская земля. Территориально-политическая структура Руси: волости. Органы власти: князь, посадник, тысяцкий, вече. Общественный строй Руси. Князья, дружина. Духовенство. Городское население. Купцы. Категории рядового и зависимого населения.

Развитие городов и быт жителей Руси. Развитие хозяйства. Устройство и жизнедеятельность древнерусских городов. Быт жителей Древней Руси.

Православная церковь в Древней Руси

Христианство и дохристианские верования (язычество) на Руси. Организация Православной церкви. Церковные уставы. Древнерусское монашество.

Культура Древней Руси

Развитие древнерусской литературы. Славянская письменность на Руси. Древнерусские книги. Распространение грамотности. Берестяные грамоты. Литература Древней Руси и её жанры: летописание, жития святых, проповеди, хождения. «Повесть временных лет». «Поучение» Владимира Мономаха. Былины. Искусство Древней Руси. Древнерусские архитектура, живопись, декоративно-прикладное искусство. Десятинная церковь. Софийские соборы (Киев, Новгород).

Русские земли в середине XII — начале XIII в.

Формирование системы самостоятельных русских земель.

Факторы, связывавшие русские земли. Особенности и последствия раздробленности.

Важнейшие русские земли в XII-первой трети XIII в.

Земли Южной Руси

Киевская земля в XII — первой трети XIII в. Русские земли и Половецкая степь. «Слово о полку Игореве».

Юго-западная Русь. Географическое положение, территория и население Юго-Западной Руси в XII — первой трети XIII в. Галицкая и Волынская земли. Ярослав Осмомысл. Роман Мстиславич. Даниил Галицкий. Объединение Галицкой и Волынской земель. Культура Юго-Западной Руси.

Новгородская земля. Территория, природные условия, население и хозяйство Северо-Западной Руси. Политическое

Устройство Новгорода. Начало формирования республиканского строя. Вече, архиепископ, посадник, тысяцкий. Кончанско-уличанская система. Культура Новгорода.

Северо-Восточная Русь. Территория, природные условия, население и хозяйство Северо-Восточной Руси в XII — первой трети XIII в. Внутриполитическое развитие Суздальской земли. Юрий Долгорукий.

Основание Москвы. Андрей Боголюбский. Всеволод Большое Гнездо и его преемники. Культура Владимиро-Суздальской Руси.

Русь между Востоком и Западом

Монгольское нашествие на Русь

Образование империи Чингисхана и его завоевательные походы. Битва на Калке. Походы Батыя на Восточную Европу. Завоевание Руси. Последствия монгольского нашествия для Руси.

Натиск с Запада

Экспансия на Русь с Северо-Запада. Ордена крестоносцев в Прибалтике. Конфликты Новгорода с Швецией. Невская битва. Александр Невский. Ледовое побоище.

Золотая Орда: государственный строй, население, экономика, культура. Принятие ислама в качестве государственной религии Золотой Орды. Ослабление государства во второй половине XIV в., нашествие Тимура. Народы Северного Кавказа, Крыма, степной зоны Восточной Европы, Поволжья, Урала и Сибири. Итальянские фактории При черноморья и их роль в системе торговых и политических связей Руси с Западом и Востоком.

Русские земли под властью Золотой Орды

Ордынская власть на Руси. Система и формы зависимости. Набеги ордынцев на Русь. Попытки сопротивления Орде. Ордынская политика Александра Невского.

Великое княжество Литовское и русские земли

Образование Литовского государства. Общественно-политический строй Великого княжества Литовского. Династия Гедиминовичей. Русские земли в составе Великого княжества Литовского. Превращение Великого княжества Литовского в крупнейшее государство Восточной Европы. Борьба Великого княжества Литовского с крестоносцами. Ягайло. Витовт. Литва и Польша. Грюнвальдская битва.

Русские земли в середине XIII—XV в.

Судьбы северо-западной и северо-восточной земель после монгольского нашествия

Северо-Восточная и Северо-Западная Русь после монгольского нашествия.

Новгород и Псков. Развитие республиканского строя. Новгород в системе международных связей. Новгород и Ганза. Хозяйство и общественный строй Северо-Восточной Руси после монгольского нашествия. Владимирское великое княжество. Борьба за великое княжение Владимирское. Тверское и Московское княжества. Михаил Тверской. Князья Даниил Александрович, Юрий Данилович, Иван Калита.

Дмитрий Донской и борьба русских земель с Ордой

Укрепление Московского княжества. Московский князь Дмитрий Иванович. Борьба с Ордой. Битвы на реках Пьяне и Воже. Куликовская битва и её значение. Нашествие хана Тохтамыша на Русь.

Русские земли в конце XIII — первой половине XV в.

Московское великое княжество при Василии I. Междоусобная династическая война в Московском великом княжестве. Распад Золотой Орды. Крымское ханство. Казанское ханство. Астраханское ханство. Сибирское ханство. Ногайская орда. Большая Орда. Касимовское ханство. Конец эпохи раздробленности

Правление Ивана III. Присоединение к Москве Новгорода, Твери, других земель. Борьба за русские земли с Великим княжеством Литовским. Падение ордынского владычества. «Стояние на Угре». Формирование единого Русского государства. Социально-экономический

строй, политическая организация Русского государства. Великий князь, Боярская дума. Органы власти. Судебник 1497 г. Сословные группы. Хозяйство.

Русская православная церковь во второй половине XIII—XV в.

Москва как религиозный центр Руси. Сергий Радонежский. Ферраро-Флорентийский собор. Автокефалия Русской церкви. Нестяжатели и иосифляне.

Русская культура во второй половине XIII—XV в.

Последствия монгольского разорения и установления ордынского владычества для русской культуры. Куликовская битва и русская культура. Литература и её жанры. Архитектура, изобразительное искусство Руси во второй половине XIII—XV в. Региональные особенности

В искусстве этого периода (Москва, Новгород). Феофан Грек. Андрей Рублёв. Московский Кремль. Кремлёвские соборы. Дионисий.

Наш регион в период Средневековья.

Приход русского населения в Беломорье. Возникновение русских поселений, промыслов. Первые арктические плавания поморов. Взаимоотношения поморов с терской лопью (саами). Формирование поморской культуры. Лапландия в составе Новгородской республики и Московского княжества. Государственное разграничение на Кольском Севере и отношения с Норвегией.

РОССИЯ В XVI – XVII вв.: ОТ ВЕЛИКОГО КНЯЖЕСТВА ВЕЛИКОГО К ЦАРСТВУ

Хронологические рамки курса. Особенности государственного, экономического, социального и культурного развития России в XVI—XVII вв. Принципы периодизации отечественной истории XVI—XVII вв. Источники по российской истории XVI—XVII вв. Основные понятия и термины: исторический источник.

Создание Московского царства

Завершение объединения русских земель. Правление Василия III. Завершение объединения русских земель вокруг Москвы: присоединение Псковской, Смоленской, Рязанской земель. Укрепление великокняжеской власти. Складывание системы управления единым государством. Формирование первых приказных учреждений. Боярская дума, её роль в управлении государством. Местничество. Местное управление: наместники и волостели, система кормлений. Складывание сословной системы общества. Дворянство, духовенство, торгово-ремесленное население городов. Крестьянство. Крестьянские повинности. Формирование казачества. Падение Византии и рост церковно-политической роли Москвы в православном мире. Теория «Москва — третий Рим».

Основные понятия и термины: самодержавие, Боярская дума, думные чины, окольничие, местничество, наместники, волостели, волость, стан, сословия, дворянство, помещики, вотчина, поместье, духовенство, посадский люд, тягло; черносошные, владельческие и монастырские крестьяне, оброк, барщина, казачество.

Иван Грозный — первый русский царь

Регентство Елены Глинской. Сопротивление удельных князей великокняжеской власти. Мятеж князя Андрея Старицкого. Унификация денежной системы. Стародубская война с Польшей и Литвой. Период боярского правления. Детство Ивана IV и условия становления его личности. Значение венчания на царство Ивана IV для внутриполитического развития и международного статуса Московского государства. Московское восстание 1547 г. Избранная рада: её состав и значение. Земские соборы. Развитие приказной системы.Отмена кормлений. Система налогообложения. Земская реформа: формирование органов местного самоуправления. Судебник 1550 г. Служилые люди. Создание стрелецких полков и «Уложение о службе».

Основные понятия и термины: царь, Избранная рада, Земский собор, приказы, дьяки, губные старосты городовые приказчики, земские старосты, Судебник 1550 г., дворянское ополчение, стрелецкое войско, стрельцы.

Основные персоналии**:** Елена Глинская, Андрей Старицкий, Иван IV, А.Ф. Адашев, А.М. Курбский, митрополит Макарий, священник Сильвестр.

Внешняя политика России при Иване Грозном

Основные направления внешней политики Ивана Грозного. Присоединение Казанского и Астраханского ханств. Значение включения Среднего и Нижнего Поволжья в состав Российского государства. Народы Поволжья после присоединения к России. Укрепление южных границ Российского государства.

Ливонская война: причины и характер. Причины поражения России и его последствия для экономического и политического положения страны. Предпосылки и

причины продвижения русских на восток. Поход Ермака Тимофеевича на Сибирское ханство. Роль казаков в освоении Сибири. Начало присоединения к России Западной Сибири. Основные понятия и термины: засечная черта, ясак. Основные персоналии: Иван IV, И.Г. Выродков, Ермак, хан Кучум, Стефан Баторий, И.П. Шуйский. Опричное лихолетье и конец московской династии Рюриковичей. Опричнина, дискуссия о её причинах и характере. Опричный террор. Разгром Новгорода и Пскова. Московские казни 1570 г. Отношение современников к деятельности Ивана Грозного в период опричнины (митрополит Филипп, князь Андрей Курбский, Малюта Скуратов и др.). Набег хана Девлет-Гирея 1571 г. и сожжение Москвы. Битва при Молодях. Начало закрепощения крестьян: указ о «заповедных летах». Результаты и последствия опричнины. Противоречивость личности Ивана Грозного и проводимых им преобразований. Цена реформ. Царствование Фёдора Иоанновича: характер царя и его правление. Возвышение боярина Бориса Годунова. Введение «урочных лет» как продолжение политики закрепощения крестьян. Противостояние с Крымским ханством. Отражение набега хана Казы (Гази)-Гирея в 1591 г.

Русско-шведская война. Тявзинский мирный договор: восстановление позиций в Прибалтике. Пресечение царской династии Рюриковичей.

Основные понятия и термины: опричнина, опричник, земщина, заповедные лета, урочные лета, закрепощение крестьян.

Основные персоналии: Иван IV, митрополит Филипп, Малюта Скуратов, хан Девлет-Гирей, М.И. Воротынский, царь Фёдор Иоаннович, хан Казы (Гази)-Гирей, Б.Ф. Годунов. Русская православная церковь в XVI в. Особенности отношения государственной и церковной властей в XVI в. Стоглавый собор. Святые и еретики XVI в. Учреждение патриаршества и его историческое значение. Основные понятия и термины: Стоглавый собор, юродивые, еретики, патриаршество.

Русская культура в XVI в.

Развитие письменности в XVI в. Начало книгопечатания. Основные жанры русской литературы XVI в.Лицевой летописный свод. Переписка Ивана Грозного с князем Андреем Курбским. Домострой. Развитие изобразительного искусства в XVI в. Продолжение формирования дворцово-храмового ансамбля Соборной площади в Москве. Крепостное строительство: Китай-город, Смоленский, Зарайский, Нижегородский, Серпуховской, Коломенский кремли. Фёдор Конь. Архитектурный ансамбль Кирилло-Белозерского монастыря. Шатровый стиль в архитектуре. Собор Покрова на Рву (храм Василия Блаженного).Развитие науки и техники в XVI в.

Основные понятия и термины:скоропись, книгопечатание, летописный свод, парсуна, шатровый стиль.

Основные персоналии: Иван Фёдоров, Пётр Мстиславец, Алевиз Новый, Петрок Малый, Фёдор Конь, Барма, Постник Яковлев, Андрей Чохов.

Смутное время

В преддверии Смуты

Предпосылки и причины Смуты в России на рубеже XVI—XVII вв. Тайна гибели царевича Дмитрия. Династический кризис. Земский собор 1598 г. и избрание на царство Бориса Годунова. Политика Бориса Годунова в отношении боярства. Опала семейства Романовых. Голод 1601—1603 гг. и обострение социально-экономического кризиса.

Основные понятия и термины: Смутное время, династический кризис, Земский собор.

Основные персоналии:Б.Ф. Годунов, В.И. Шуйский, царевич Дмитрий, Ф.Н. Романов.

Лжедмитрий I. Предпосылки появления самозванства. Личность Лжедмитрия I. Война Лжедмитрия I с Борисом Годуновым. Правление и гибель Лжедмитрия I.

Основные понятия и термины: самозванство, казаки, холопы.

Основные персоналии: Лжедмитрий I, Марина Мнишек, Ф.И. Мстиславский.

Правление Василия Шуйского

Обстоятельства восшествия на престол Василия Шуйского. Причины, социальный состав, цели участников движения И.И. Болотникова; основные эпизоды и причины поражения. Перерастание внутреннего кризиса в гражданскую войну.

Основные понятия и термины**:** «крестоцеловальная запись», бояре.

Основные персоналии**:** В.И. Шуйский, патриарх Гермоген, митрополит Филарет, И.И. Болотников,И. Пашков, П. Ляпунов, Г.П. Шаховской, А.А. Телятевский.

Лжедмитрий II. Вторжение.

Лжедмитрий II: личность самозванца, его социальная опора и военно-политическая поддержка. Тушинский лагерь самозванца под Москвой. Вторжение на территорию России польско-литовских отрядов. Оборона Троице-Сергиева монастыря. Расцвет самозванства. Выборгский договор между Россией и Швецией. Поход войска М.В. Скопина-Шуйского и Я.-П. Делагарди и распад тушинского лагеря. Открытое вступление в войну против России Речи Посполитой. Оборона Смоленска. Захват Новгорода шведскими войсками.

Основные понятия и термины: Тушинский вор, «тушинские перелёты».

Основные персоналии**:** В.И. Шуйский, Лжедмитрий II, И.М. Заруцкий, Я. Сапега, .В. Скопин-Шуйский, Сигизмунд III, М.Б. Шеин, королевич Владислав, С. Жолкевский, Карл IX.

Междуцарствие (1610—1613)

Свержение с престола Василия Шуйского и переход власти к Семибоярщине. Договор об

Избрании на престол польского королевича Владислава. Вступление польско-литовского гарнизона в Москву. Русская православная церковь и патриарх Гермоген как духовные организаторы борьбы за спасение России. Первое ополчение: социальная база участников, внутренние противоречия. Лжедмитрий III. Основные понятия и термины: Семибоярщина, народное ополчение, «Совет всея земли». Основные персоналии: Ф.И. Мстиславский, королевич Владислав, патриарх Гермоген, П.П. Ляпунов, И.М. Заруцкий, Д.Т. Трубецкой, Лжедмитрий III. Второе ополчение и освобождение Москвы. Ситуация в стране к середине 1612 г. Формирование Второго ополчения, социальный состав и предводители (Кузьма Минин и князь Д.М. Пожарский). Освобождение Москвы в 1612 г. Подготовка к Земскому собору. Претенденты на российский престол и преимущества кандидатуры М.Ф.Романова. Избрание царя из династии Романовых и его венчание на царство. Подвиг Ивана Сусанина.

Основные понятия и термины: Семибоярщина, народное ополчение, «Совет всея земли», Земский собор.

Основные персоналии**: к**оролевич Владислав, Кузьма Минин, Д.М. Пожарский, М.Ф. Романов.

Россия при первых Романовых

Правление Михаила Фёдоровича (1613—1645)

Борьба с казачьими выступлениями против центральной власти. Столбовский мир со Швецией: утрата выхода к Балтийскому морю. Продолжение войны с Речью Посполитой. Поход королевича Владислава на Москву. Заключение Деулинского перемирия с Речью Посполитой. Итоги и последствия Смутного времени. Основные направления внутренней политики Михаила Фёдоровича. Роль Земских соборов и патриарха Филарета в политической жизни России в царствование Михаила Романова. Восстановление экономического потенциала страны. Смоленская война (1632—1637) и причины поражения в ней России. Укрепление южных границ Московского государства в контексте отношений с Крымским ханством и Османской империей. Взятие Азова и проблема принятия его «под руку Москвы». Итоги правления Михаила Фёдоровича и положение России в середине XVII в.

Основные понятия и термины**:**Столбовский мир, Деулинское перемирие, пятинные деньги, соха,Поляновскиймир,«Азовскоесидение».

Основные персоналии**:** М.Ф. Романов, патриарх Филарет, М.Б. Шеин.

Правление Алексея Михайловича (1645—1676)

Личность царя Алексея Михайловича. Правительство Б.И. Морозова. Соляной бунт 1648 г.: предпосылки и причины восстания, социальный состав его участников, требования и действия восставших, последствия. Соборное уложение 1649 г.: основные положения. Окончательное оформление крепостного права в России. Русский Север, Дон и Сибирь как регионы, свободные от крепостничества.

Основные понятия и термины: Соляной бунт, челобитная, белые слободы, Соборное уложение, тягло, крепостное право.

Основные персоналии**:** царь Алексей Михайлович, Б.И. Морозов, Н.И. Одоевский.

Россия в XVII в.

Территория и население России в XVII в. Административное деление страны. Россия как многонациональное государство. Система государственного управления. Укрепление самодержавия и ослабление роли Боярской думы в управлении государством. Затухание деятельности Земских соборов. Развитие приказного строя. Приказ Тайных дел. Усиление воеводской власти в уездах и постепенная ликвидация земского самоуправления. Создание полков нового (иноземного) строя. Экономическое развитие России в XVII в. Развитие внутренних торговых связей и хозяйственной специализации регионов Российского

государства. Ярмарки. Торговый и Новоторговый уставы. Торговля с европейскими странами, Прибалтикой, Востоком. Возникновение мануфактурного производства.

Основные понятия и термины: сословно-представительная монархия, абсолютизм, Боярская дума, Государев двор, приказы, приказные люди, приказ Тайных дел, воеводы, земские старосты, городовые приказчики, дворяне, дворянское ополчение, полки нового (иноземного) строя, мелкотоварное производство, ярмарка, купцы, мануфактура, приписные крестьяне.

Русская деревня в XVII в**.**

Последствия Смуты для сельского хозяйства страны. Освоение новых сельскохозяйственных угодий. Развитие растениеводства, огородничества и скотоводства в XVII в. Рыбный промысел.

Крестьянство в XVIIв. Распространение дворянского землевладения. Основные понятия и термины: барщина,оброк,тягло,бобыли,захребетники,однодворцы.ПрисоединениеУкраины к России. Украинские земли под властью Речи Посполитой. Запорожская Сечь — центр борьбы украинского народа за освобождение. Восстание Богдана Хмельницкого. Переяславская рада 8 января 1654 г. Война России с Речью Посполитой 1654—1667 гг. Русско-шведская война 1656—1658гг.иеёрезультаты.

Основные понятия и термины: Люблинская уния, католицизм, Униатская церковь, шляхта, казачество, гетман, реестровые казаки, Запорожская Сечь, атаман, Зборовский договор, Белоцерковский мир, Переяславская рада, Андрусовское перемирие.

Основные персоналии**:** Б.М.Хмельницкий, И.Выговский.

Раскол в Русской православной церкви

Необходимость церковных реформ в середине XVII в. Кружок ревнителей благочестия. Личность патриарха Никона и суть церковной реформы. Сущность раскола Русской православной церкви. Никон и Аввакум: столкновение судеб и характеров. Старообрядчество. Трагические страницы истории старообрядчества: «дело боярыни Морозовой», осада Соловецкого монастыря.

Основные понятия и термины**:** кружок ревнителей благочестия, церковный обряд, старообрядчество, раскол.

Основные персоналии**:** Стефан Вонифатьев, патриарх Никон, царь Алексей Михайлович, Епифаний Славинецкий, протопоп Аввакум, боярыня Феодосия Морозова.

Народные волнения в 1660—1670-е гг..

Предпосылки и причины народных волнений в связи с внутренней и внешней политикой царя Алексея Михайловича. Медный бунт (1662): причины, социальная база, результаты и последствия. Общее и особенное в городских восстаниях 1648 и 1662 гг. Донское казачество в XVIIв.:условия формирования, образ жизни, роль в охране южных рубежей России, отношения с царской властью, социальное и имущественное расслоение казаков. Степан Разин как предводитель донского войска. Восстание 1670—1671 гг.: цели и социальный состав участников,«прелестныеписьма»,основные места сражений разинцев с правительственными войсками, итоги восстания.

Основные понятия и термины**:** Медный бунт, поход «за зипунами», «прелестные письма».

Основные персоналии**:** царь Алексей Михайлович, С.Т.Разин.

Наследники Алексея Михайловича

Дети Алексея Михайловича. Личность Фёдора Алексеевича. Планы преобразований. Налоговая реформа. «Чигиринская война» и Бахчисарайский мирный договор. Отмена местничества. События1682г.

Основные понятия и термины: местничество, подворное налогообложение, стрелецкий бунт, Вечный мир с Речью Посполитой.

Основные персоналии**:** Фёдор Алексеевич, Софья Алексеевна, Пётр и Иван Алексеевичи, Н.М.Зотов,И.А.Хованский.

Освоение Сибири и Дальнего Востока в XVII в.

Народы Сибири и Дальнего Востока. Цели и способы освоения русскими пространств Сибири и Дальнего Востока в XVII в. Политика властей в отношении народов Сибири и Дальнего Востока, а также условия их вхождения в состав Российского государства. Сибирский приказ (1637).Основание русских острогов и городов в Сибири и на Дальнем Востоке. Миссионерство и христианизация. Межэтнические отношения, формирование многонациональной элиты. Русские географические открытия. Плавание Семён. Дежнёва. Выход к Тихому океану. Походы Ерофея Хабарова и Василия Пояркова и исследование бассейна реки Амур. Коч — корабль русских первопроходцев. Военные столкновения с маньчжурами и империей Цин. Нерчинский договор (1689)с Китаем.

Основные понятия и термины**:** землепроходцы, «мягкая рухлядь», острог, ясак, Сибирский приказ, Нерчинский договор.

Основные персоналии**:** Ермак, И.Ю. Москвитин, С.И. Дежнёв, Ф.А. Попов, В.Д. Поярков, Е.П. Хабаров, В.В.Атласов.

Просвещение, литература и театр в XVII в.

Развитие грамотности, книжного дела и просвещения в России в XVII в. Школы при Аптекарском и Посольском приказах. Открытие Славяно-греко-латинского училища. Обмирщение культуры. Причины угасания жанра летописей и популярности произведений светского характера. Сказания, повести, сатирические произведения XVII в. «Синопсис» Иннокентия Гизеля — первое учебное пособие по истории.

Театр времён Алексея Михайловича как новое явление культурной жизни царского двора.

Основные понятия и термины**:** Псалтырь, Часослов, Славяно-греко-латинское училище, сказание, повесть,«вирши»,газета ,театр.

Основные персоналии**:** С. Медведев, М. Смотрицкий, К. Истомин, Ф.М. Ртищев, братья Софроний и Иоанникий Лихуды, Авраамий Палицын, Симеон Полоцкий, Иннокентий Гизель, Иоганн Грегори.

Искусство XVII в.

Новые черты в архитектуре XVII в. Приказ каменных дел и Оружейная палата. Выдающиеся произведения каменного и деревянного зодчества в столице России, в

старых городах и новых землях Московского царства. Московское (нарышкинское) барокко. Реализм в церковной и светской живописи XVII в. Парсунная живопись. «Строгановская» школа иконописи. Симон Фёдорович Ушаков и особенности его творчества. Ярославская школа иконописи. Развитие декоративно-прикладногоискусства.

Основные понятия и термины: «узорочье», московское (нарышкинское) барокко, «строгановская» и ярославская школы иконописи, парсуна, изразец.

Основные персоналии**:** Прокопий Чирин, И. и Н. Савины, С.Ф. Ушаков.

Жизнь и быт различных сословий.

Семья и семейные отношения. Изменения в картине мира человека XVII в. Повседневная жизнь. Жилище и предметы быта. Проникновение элементов европейской культуры в быт высших слоёв населения страны. Одежда.

Основные понятия и термины**:** курная изба, подклет, горница, хоромы, амбар, мыльня, сорочка, зипун, кафтан, сарафан, душегрея, чёботы

Повторение и обобщение (1час**)**

Региональный компонент

Кольская земля в XVI – XVII вв.

ИСТОРИЯ РОССИИ В КОНЦЕ XVII -XVIIIвв: ОТ ЦАРСТВА К ИМПЕРИИ

Эпоха реформ Петра I

Причины и предпосылки преобразований (дискуссии по этому вопросу). Россия и Европа в конце XVII века. Модернизация как жизненно важная национальная задача.

Начало царствования Петра I, борьба за власть. Правление царевны Софьи. Стрелецкие бунты. Хованщина. Первые шаги на пути преобразований. Азовские походы. Великое посольство и его значение. Сподвижники Петра I.

Экономическая политика.Строительство заводов и мануфактур, верфей. Создание базы металлургической индустрии на Урале. Оружейные заводы и корабельные верфи. Роль государства в создании промышленности. Основание Екатеринбурга. Преобладание крепостного и подневольного труда. Принципы меркантилизма и протекционизма. Таможенный тариф 1724 г. Введение подушной подати.

Социальная политика. Консолидация дворянского сословия, повышение его роли в управлении страной. Указ о единонаследии и Табель о рангах. Противоречия в политике по отношению к купечеству и городским сословиям: расширение их прав в местном управлении и усиление налогового гнета. Положение крестьян. Переписи населения (ревизии).

Реформы управления**.** Реформы местного управления (бурмистры и Ратуша), городская и областная (губернская) реформы. Сенат, коллегии, органы надзора и суда. Усиление централизации и бюрократизации управления. Генеральный регламент. Санкт-Петербург — новая столица.

Первые гвардейские полки. Создание регулярной армии, военного флота. Рекрутские наборы.

Церковная реформа**.** Упразднение патриаршества, учреждение синода. Положение конфессий.

Оппозиция реформам Петра I. Социальные движения в первой четверти XVIII в. *Восстания в Астрахани, Башкирии, на Дону.* Дело царевича Алексея.

Внешняя политика**.** Северная война. Причины и цели войны. Неудачи в начале войны и их преодоление. Битва при д. Лесной и победа под Полтавой. Прутский поход. Борьба за гегемонию на Балтике. Сражения у м. Гангут и о. Гренгам. Ништадтский мир и его последствия.

Закрепление России на берегах Балтики. Провозглашение России империей. Каспийский поход Петра I.

Преобразования Петра I в области культуры. Доминирование светского начала в культурной политике. Влияние культуры стран зарубежной Европы. Привлечение

иностранных специалистов. Введение нового летоисчисления, гражданского шрифта и гражданской печати. Первая газета «Ведомости». Создание сети школ и специальных учебных заведений. Развитие науки. Открытие Академии наук в Петербурге. Кунсткамера. Светская живопись, портрет петровской эпохи. Скульптура и архитектура. Памятники раннего барокко.

Повседневная жизнь и быт правящей элиты и основной массы населения. Перемены в образе жизни российского дворянства. *Новые формы социальной коммуникации в дворянской среде.* Ассамблеи, балы, фейерверки, светские государственные праздники. «Европейский» стиль в одежде, развлечениях, питании. Изменения в положении женщин.

Итоги, последствия и значение петровских преобразований. Образ Петра I в русской культуре.

Россия в эпоху дворцовых переворотов

После Петра Великого: эпоха «дворцовых переворотов»

Причины нестабильности политического строя. Дворцовые перевороты. Фаворитизм. Создание Верховного тайного совета. Крушение политической карьеры А.Д.Меншикова. «Кондиции верховников» и приход к власти Анны Иоанновны. «Кабинет министров». Роль Э.Бирона, А.И.Остермана, А.П.Волынского, Б.Х.Миниха в управлении и политической жизни страны.

Укрепление границ империи на Украине и на юго-восточной окраине. *Переход Младшего жуза в Казахстане под суверенитет Российской империи. Война с Османской империей.*

Россия при Елизавете Петровне. Экономическая и финансовая политика. Деятельность П.И.Шувалова. Создание Дворянского и Купеческого банков. Усиление роли косвенных налогов. Ликвидация внутренних таможен. Распространение монополий в промышленности и внешней торговле. Основание Московского университета. М.В. Ломоносов и И.И. Шувалов.

Россия в международных конфликтах 1740-х – 1750-х гг. Участие в Семилетней войне.

Петр III. Манифест «о вольности дворянской». Переворот 28 июня 1762 г.

Расцвет Российской империи

Россия в 1760-х – 1790- гг. Правление Екатерины II и Павла I

Внутренняя политика Екатерины II. Личность императрицы. Идеи Просвещения. «Просвещенный абсолютизм», его особенности в России. Секуляризация церковных земель. Деятельность Уложенной комиссии. Экономическая и финансовая политика правительства. Начало выпуска ассигнаций. Отмена монополий, умеренность таможенной политики. Вольное экономическое общество. Губернская реформа. Жалованные грамоты дворянству и городам. Положение сословий. Дворянство – «первенствующее сословие» империи. *Привлечение представителей сословий к местному управлению. Создание дворянских обществ в губерниях и уездах. Расширение привилегий гильдейского купечества в налоговой сфере и городском управлении.*

Национальная политика. *Унификация управления на окраинах империи. Ликвидация украинского гетманства. Формирование Кубанского Оренбургского и Сибирского казачества. Основание Ростова-на-Дону. Активизация деятельности по привлечению иностранцев в Россию.* Расселение колонистов в Новороссии, Поволжье, других регионах. Укрепление начал толерантности и веротерпимости по отношению к неправославным и нехристианским конфессиям.

Экономическое развитие России во второй половине XVIII века. Крестьяне: крепостные, государственные, монастырские. Условия жизни крепостной деревни. Права помещика по отношению к своим крепостным. Барщинное и оброчное хозяйство. *Дворовые люди.* Роль крепостного строя в экономике страны.

Промышленность в городе и деревне. Роль государства, купечества, помещиков в развитии промышленности. *Крепостной и вольнонаемный труд. Привлечение крепостных оброчных крестьян к работе на мануфактурах.* Развитие крестьянских промыслов.Рост текстильной промышленности: распространение производства хлопчатобумажных тканей. Начало известных предпринимательских династий: Морозовы, Рябушинские, Гарелины, Прохоровы, Демидовы и др.

Внутренняя и внешняя торговля. Торговые пути внутри страны. *Водно-транспортные системы: Вышневолоцкая, Тихвинская, Мариинская и др.* Ярмарки и их роль во внутренней торговле. Макарьевская, Ирбитская, Свенская, Коренная ярмарки. Ярмарки на Украине. *Партнеры России во внешней торговле в Европе и в мире. Обеспечение активного внешнеторгового баланса.*

Обострение социальных противоречий. *Чумной бунт в Москве.* Восстание под предводительством Емельяна Пугачева. *Антидворянский и антикрепостнический характер движения. Роль казачества, народов Урала и Поволжья в восстании.* Влияние восстания на внутреннюю политику и развитие общественной мысли.

Внешняя политика России второй половины XVIII в., ее основные задачи. Н.И. Панин и А.А.Безбородко.

Борьба России за выход к Черному морю. Войны с Османской империей. П.А.Румянцев, А.Суворов, Ф.Ф.Ушаков, победы российских войск под их руководством. Присоединение Крыма и Северного Причерноморья. Организация управления Новороссией. Строительство новых городов и портов. Основание Пятигорска, Севастополя, Одессы, Херсона. Г.А.Потемкин. Путешествие Екатерины II на юг в 1787 г.

Участие России в разделах Речи Посполитой. *Политика России в Польше до начала 1770-х гг.: стремление к усилению российского влияния в условиях сохранения польского государства. Участие России в разделах Польши вместе с империей Габсбургов и Пруссией. Первый, второй и третий разделы.* Вхождение в состав России украинских и белорусских земель. Присоединение Литвы и Курляндии. Борьба Польши за национальную независимость. *Восстание под предводительством Тадеуша Костюшко.*

Участие России в борьбе с революционной Францией. Итальянский и Швейцарский походы А.В.Суворова. Действия эскадры Ф.Ф.Ушакова в Средиземном море.

Русская культура, наука, общественная мысль после Петра Великого

Определяющее влияние идей Просвещения в российской общественной мысли, публицистике и литературе. Литература народов России в XVIII в. Первые журналы. Общественные идеи в произведениях А.П.Сумарокова, Г.Р.Державина, Д.И.Фонвизина. *Н.И.Новиков, материалы о положении крепостных крестьян в его журналах.* А.Н.Радищев и его «Путешествие из Петербурга в Москву».

Русская культура и культура народов России в XVIII веке. Развитие новой светской культуры после преобразований Петра I. Укрепление взаимосвязей с культурой стран зарубежной Европы. Масонство в России. Распространение в России основных стилей и жанров европейской художественной культуры (барокко, классицизм, рококо и т. п.). *Вклад в развитие русской культуры ученых, художников, мастеров, прибывших из-за рубежа.* Усиление внимания к жизни и культуре русского народа и историческому прошлому России к концу столетия.

Культура и быт российских сословий. Дворянство: жизнь и быт дворянской усадьбы. Духовенство. Купечество. Крестьянство.

Российская наука в XVIII веке. Академия наук в Петербурге. Изучение страны – главная задача российской науки. Географические экспедиции. Вторая Камчатская экспедиция. Освоение Аляски и Западного побережья Северной Америки. Российско-американская компания. *Исследования в области отечественной истории. Изучение*

российской словесности и развитие литературного языка. Российская академия. Е.Р.Дашкова.

М.В. Ломоносов и его выдающаяся роль в становлении российской науки и образования.

Образование в России в XVIII в. *Основные педагогические идеи. Воспитание «новой породы» людей. Основание воспитательных домов в Санкт-Петербурге и Москве, Института «благородных девиц» в Смольном монастыре. Сословные учебные заведения для юношества из дворянства.* Московский университет – первый российский университет.

Русская архитектура XVIII в. Строительство Петербурга, формирование его городского плана. *Регулярный характер застройки Петербурга и других городов. Барокко в архитектуре Москвы и Петербурга.* Переход к классицизму, *создание архитектурных ассамблей в стиле классицизма в обеих столицах.* В.И. Баженов, М.Ф.Казаков.

Изобразительное искусство в России, его выдающиеся мастера и произведения. Академия художеств в Петербурге. Расцвет жанра парадного портрета в середине XVIII в. *Новые веяния в изобразительном искусстве в конце столетия.*

Народы России в XVIII в.

Управление окраинами империи. Башкирские восстания. Политика по отношению к исламу. Освоение Новороссии, Поволжья и Южного Урала. Немецкие переселенцы. Формирование черты оседлости.

Россия при Павле I

Основные принципы внутренней политики Павла I. Укрепление абсолютизма *через отказ от принципов «просвещенного абсолютизма» и* усиление бюрократического и полицейского характера государства и личной власти императора. Личность Павла I и ее влияние на политику страны. Указы о престолонаследии, и о «трехдневной барщине».

Политика Павла I по отношению к дворянству, взаимоотношение со столичной знатью, меры в области внешней политики и причины дворцового переворота 11 марта 1801 года.

Внутренняя политика. Ограничение дворянских привилегий.

Региональный компонент

Кольская земля в XVIII в.

РОССИЙСКАЯ ИМПЕРИЯ В XIX – НАЧАЛЕ XX вв.

Россия на пути к реформам (1801–1861 гг.)

Александровская эпоха: государственный либерализм

Проекты либеральных реформ Александра I. Внешние и внутренние факторы. Негласный комитет и «молодые друзья» императора. Реформы государственного управления. М.М. Сперанский.

Отечественная война 1812 г.

Эпоха 1812 года. Война России с Францией 1805-1807 гг. Тильзитский мир. Война со Швецией 1809 г. и присоединение Финляндии. Война с Турцией и Бухарестский мир 1812 г. Отечественная война 1812 г. – важнейшее событие российской и мировой истории XIX в. Венский конгресс и его решения. Священный союз. Возрастание роли России после победы над Наполеоном и Венского конгресса.

Либеральные и охранительные тенденции во внутренней политике. Польская конституция 1815 г. *Военные поселения. Дворянская оппозиция самодержавию.* Тайные организации: Союз спасения, Союз благоденствия, Северное и Южное общества. Восстание декабристов 14 декабря 1825 г.

Николаевское самодержавие: государственный консерватизм

Реформаторские и консервативные тенденции в политике Николая I. Экономическая политика в условиях политической консервации. Государственная регламентация общественной жизни: *централизация управления, политическая полиция,*

кодификация законов, цензура, попечительство об образовании. Крестьянский вопрос. Реформа государственных крестьян П.Д.Киселева 1837-1841 гг. Официальная идеология: «православие, самодержавие, народность». *Формирование профессиональной бюрократии. Прогрессивное чиновничество: у истоков либерального реформаторства.*

Расширение империи: русско-иранская и русско-турецкая войны. Россия и Западная Европа: особенности взаимного восприятия. «Священный союз». Россия и революции в Европе. Восточный вопрос. Распад Венской системы в Европе. Крымская война. Героическая оборона Севастополя. Парижский мир 1856 г.

Крепостнический социум. Деревня и город

Сословная структура российского общества. Крепостное хозяйство. *Помещик и крестьянин, конфликты и сотрудничество.* Промышленный переворот и его особенности в России. Начало железнодорожного строительства. *Москва и Петербург: спор двух столиц.* Города как административные, торговые и промышленные центры. Городское самоуправление.

Культурное пространство империи в первой половине XIX в.

Национальные корни отечественной культуры и западные влияния. Государственная политика в области культуры. Основные стили в художественной культуре: романтизм, классицизм, реализм. Ампир как стиль империи. Культ гражданственности. Золотой век русской литературы. Формирование русской музыкальной школы. Театр, живопись, архитектура. Развитие науки и техники. Географические экспедиции. Открытие Антарктиды. Деятельность Русского географического общества. Школы и университеты. Народная культура. *Культура повседневности: обретение комфорта. Жизнь в городе и в усадьбе.* Российская культура как часть европейской культуры.

Пространство империи: этнокультурный облик страны

Народы России в первой половине XIX в. Многообразие культур и религий Российской империи. Православная церковь и основные конфессии (католичество, протестантство, ислам, иудаизм, буддизм). Взаимодействие народов. Особенности административного управления на окраинах империи. Царство Польское. *Польское восстание 1830–1831 гг.* Присоединение Грузии и Закавказья. Кавказская война. Движение Шамиля.

Формирование гражданского правосознания. Основные течения общественной мысли

Западное просвещение и образованное меньшинство: кризис традиционного мировосприятия. «Золотой век» дворянской культуры. Идея служения как основа дворянской идентичности. *Эволюция дворянской оппозиционности. Формирование генерации просвещенных людей: от свободы для немногих к свободе для всех. Появление научных и литературных обществ, тайных политических организаций. Распространение либеральных идей. Декабристы – дворянские революционеры. Культура и этика декабристов.*

Общественная жизнь в 1830 – 1850-е гг. Роль литературы, печати, университетов в формировании независимого общественного мнения. Общественная мысль: официальная идеология, славянофилы и западники, зарождение социалистической мысли. *Складывание теории русского социализма. А.И.Герцен. Влияние немецкой философии и французского социализма на русскую общественную мысль. Россия и Европа как центральный пункт общественных дебатов.*

Россия в эпоху реформ

Преобразования Александра II: социальная и правовая модернизация

Реформы 1860-1870-х гг. – движение к правовому государству и гражданскому обществу. Крестьянская реформа 1861 г. и ее последствия. Крестьянская община. Земская и городская реформы. Становление общественного самоуправления. Судебная реформа и

развитие правового сознания. Военные реформы. *Утверждение начал всесословности в правовом строе страны.* Конституционный вопрос.

Многовекторность внешней политики империи. Завершение Кавказской войны. Присоединение Средней Азии. Россия и Балканы. Русско-турецкая война 1877-1878 гг. Россия на Дальнем Востоке. Основание Хабаровска.

«Народное самодержавие» Александра III

Идеология самобытного развития России. Государственный национализм. Реформы и «контрреформы». *Политика консервативной стабилизации. Ограничение общественной самодеятельности.* Местное самоуправление и самодержавие. Независимость суда и администрация. *Права университетов и власть попечителей.* Печать и цензура. Экономическая модернизация через государственное вмешательство в экономику. Форсированное развитие промышленности. *Финансовая политика. Консервация аграрных отношений.*

Пространство империи. Основные сферы и направления внешнеполитических интересов. Упрочение статуса великой державы. *Освоение государственной территории.*

Пореформенный социум. Сельское хозяйство и промышленность

Традиции и новации в жизни пореформенной деревни. Общинное землевладение и крестьянское хозяйство. Взаимозависимость помещичьего и крестьянского хозяйств. *Помещичье «оскудение». Социальные типы крестьян и помещиков.* Дворяне-предприниматели.

Индустриализация и урбанизация. Железные дороги и их роль в экономической и социальной модернизации. Миграции сельского населения в города. Рабочий вопрос и его особенности в России. *Государственные, общественные и частнопредпринимательские способы его решения.*

Культурное пространство империи во второй половине XIX в.

Культура и быт народов России во второй половине XIX в. Развитие городской культуры. Технический прогресс и перемены в повседневной жизни. Развитие транспорта, связи. Рост образования и распространение грамотности. Появление массовой печати. *Роль печатного слова в формировании общественного мнения. Народная, элитарная и массовая культура.* Российская культура XIX в. как часть мировой культуры. Становление национальной научной школы и ее вклад в мировое научное знание. Достижения российской науки. Создание Российского исторического общества. Общественная значимость художественной культуры. Литература, живопись, музыка, театр. Архитектура и градостроительство.

Этнокультурный облик империи

Основные регионы Российской империи и их роль в жизни страны. Поляки. Евреи. Армяне. Татары и другие народы Волго-Уралья. Кавказские народы. Народы Средней Азии. Народы Сибири и Дальнего Востока. Народы Российской империи во второй половине XIX в. *Правовое положение различных этносов и конфессий. Процессы национального и религиозного возрождения у народов Российской империи. Национальная политика самодержавия: между учетом своеобразия и стремлением к унификации. Укрепление автономии Финляндии. Польское восстание 1863 г. Еврейский вопрос.* Национальные движения народов России. Взаимодействие национальных культур и народов.

Формирование гражданского общества и основные направления общественных движений

Общественная жизнь в 1860 – 1890-х гг. Рост общественной самодеятельности. Расширение публичной сферы (общественное самоуправление, печать, образование, суд). Феномен интеллигенции. Общественные организации. Благотворительность. *Студенческое движение. Рабочее движение. Женское движение.*

Идейные течения и общественное движение. *Влияние позитивизма, дарвинизма, марксизма и других направлений европейской общественной мысли.* Консервативная

мысль. Национализм. Либерализм и его особенности в России. Русский социализм. Русский анархизм. Формы политической оппозиции: земское движение, революционное подполье и эмиграция. Народничество и его эволюция. *Народнические кружки: идеология и практика. Большое общество пропаганды. «Хождение в народ». «Земля и воля» и ее раскол. «Черный передел» и «Народная воля».* Политический терроризм. Распространение марксизма и формирование социал-демократии. *Группа «Освобождение труда». «Союз борьбы за освобождение рабочего класса». I съезд РСДРП.*

Кризис империи в начале XX века

На пороге нового века: динамика и противоречия развития Экономический рост. Промышленное развитие. Новая география экономики. Урбанизация и облик городов. Новониколаевск (Новосибирск) – пример нового транспортного и промышленного центра. *Отечественный и иностранный капитал, его роль в индустриализации страны.* Россия – мировой экспортер хлеба. Аграрный вопрос.

Демография, социальная стратификация. Разложение сословных структур. Формирование новых социальных страт. Буржуазия. Рабочие: социальная характеристика и борьба за права. Средние городские слои. Типы сельского землевладения и хозяйства. Помещики и крестьяне. *Положение женщины в обществе. Церковь в условиях кризиса имперской идеологии. Распространение светской этики и культуры.*

Имперский центр и регионы. Национальная политика, этнические элиты и национально-культурные движения. Россия в системе международных отношений. Политика на Дальнем Востоке. Русско-японская война 1904-1905 гг. Оборона Порт-Артура. Цусимское сражение.

Первая российская революция 1905-1907 гг. Начало парламентаризма

Николай II и его окружение. Деятельность В.К. Плеве на посту министра внутренних дел. Оппозиционное либеральное движение. *«Союз освобождения». «Банкетная кампания».*

Предпосылки Первой российской революции. Формы социальных протестов. Борьба профессиональных революционеров с государством. *Политический терроризм.*

«Кровавое воскресенье» 9 января 1905 г. Выступления рабочих, крестьян, средних городских слоев, солдат и матросов. «Булыгинская конституция». Всероссийская октябрьская политическая стачка. Манифест 17 октября 1905 г.

Формирование многопартийной системы. Политические партии, массовые движения и их лидеры. *Неонароднические партии и организации (социалисты-революционеры).* Социал-демократия: большевики и меньшевики. Либеральные партии (кадеты, октябристы). *Национальные партии*. Правомонархические партии в борьбе с революцией. Советы и профсоюзы. Декабрьское 1905 г. вооруженное восстание в Москве. Особенности революционных выступлений в 1906-1907 гг.

Избирательный закон 11 декабря 1905 г. Избирательная кампания в I Государственную думу. Основные государственные законы 23 апреля 1906 г. Деятельность I и II Государственной думы: итоги и уроки.

Общество и власть после революции

Уроки революции: политическая стабилизация и социальные преобразования. П.А.Столыпин: программа системных реформ, масштаб и результаты. Незавершенность преобразований и нарастание социальных противоречий. III и IV Государственная дума. Идейно-политический спектр. Общественный и социальный подъем. *Национальные партии и фракции в Государственной Думе.*

Обострение международной обстановки. Блоковая система и участие в ней России. Россия в преддверии мировой катастрофы.

«Серебряный век» российской культуры

Новые явления в художественной литературе и искусстве. Мировоззренческие ценности и стиль жизни. Литература начала XX века. Живопись. «Мир искусства».

Архитектура. Скульптура. Драматический театр: традиции и новаторство. Музыка. «Русские сезоны» в Париже. Зарождение российского кинематографа.

Развитие народного просвещения: попытка преодоления разрыва между образованным обществом и народом.

Открытия российских ученых. Достижения гуманитарных наук. Формирование русской философской школы. Вклад России начала XX в. в мировую культуру.

Региональный компонент

Кольская земля в XIX в.

ВСЕОБЩАЯ ИСТОРИЯ
ИСТОРИЯ ДРЕВНЕГО МИРА

Что изучает история. Историческая хронология (счет лет «до н. э.» и «н. э.»). Историческая карта. Источники исторических знаний. Вспомогательные исторические науки.

Первобытность.Расселение древнейшего человека. Человек разумный. Условия жизни и занятия первобытных людей. Представления об окружающем мире, верования первобытных людей. Древнейшие земледельцы и скотоводы: трудовая деятельность, изобретения. От родовой общины к соседской. Появление ремесел и торговли. Возникновение древнейших цивилизаций.

Древний мир: понятие и хронология. Карта Древнего мира.

Древний Восток

Древние цивилизации Месопотамии. Условия жизни и занятия населения. Города-государства. Мифы и сказания. Письменность. Древний Вавилон. Законы Хаммурапи. Нововавилонское царство: завоевания, легендарные памятники города Вавилона.

Древний Египет. Условия жизни и занятия населения. Управление государством (фараон, чиновники). Религиозные верования египтян. Жрецы. *Фараон-реформатор Эхнатон.* Военные походы. Рабы. Познания древних египтян. Письменность. Храмы и пирамиды.

Восточное Средиземноморье в древности. Финикия: природные условия, занятия жителей. Развитие ремесел и торговли. Финикийский алфавит. Палестина: расселение евреев, Израильское царство. Занятия населения. Религиозные верования. Ветхозаветные сказания.

Ассирия: завоевания ассирийцев, культурные сокровища Ниневии, гибель империи. Персидская держава: военные походы, управление империей.

Древняя Индия. Природные условия, занятия населения. Древние города-государства. Общественное устройство, варны. Религиозные верования, легенды и сказания. Возникновение буддизма. Культурное наследие Древней Индии.

Древний Китай. Условия жизни и хозяйственная деятельность населения. Создание объединенного государства. Империи Цинь и Хань. Жизнь в империи: правители и подданные, положение различных групп населения. Развитие ремесел и торговли. Великий шелковый путь. Религиозно-философские учения (конфуцианство). Научные знания и изобретения. Храмы. Великая Китайская стена.

Античный мир: понятие. Карта античного мира.

Древняя Греция

Население Древней Греции: условия жизни и занятия. Древнейшие государства на Крите. *Государства ахейской Греции (Микены, Тиринф и др.).* Троянская война. «Илиада» и «Одиссея». Верования древних греков. Сказания о богах и героях.

Греческие города-государства: политический строй, аристократия и демос. Развитие земледелия и ремесла. Великая греческая колонизация. Афины: утверждение демократии. Законы Солона, *реформы Клисфена.* Спарта: основные группы населения, политическое устройство. Спартанское воспитание. Организация военного дела.

Классическая Греция. Греко-персидские войны: причины, участники, крупнейшие сражения, герои. Причины победы греков. Афинская демократия при Перикле. Хозяйственная жизнь в древнегреческом обществе. Рабство. Пелопоннесская война. Возвышение Македонии.

Культура Древней Греции. Развитие наук. Греческая философия. Школа и образование. Литература. Архитектура и скульптура. Быт и досуг древних греков. Театр. Спортивные состязания; Олимпийские игры.

Период эллинизма. Македонские завоевания. Держава Александра Македонского и ее распад. Эллинистические государства Востока. Культура эллинистического мира.

Древний Рим

Население Древней Италии: условия жизни и занятия. Этруски. Легенды об основании Рима. Рим эпохи царей. Римская республика. Патриции и плебеи. Управление и законы. Верования древних римлян.

Завоевание Римом Италии. Войны с Карфагеном; Ганнибал. Римская армия. Установление господства Рима в Средиземноморье. *Реформы Гракхов. Рабство в Древнем Риме.*

От республики к империи. Гражданские войны в Риме. Гай Юлий Цезарь. Установление императорской власти; Октавиан Август. Римская империя: территория, управление. Возникновение и распространение христианства. Разделение Римской империи на Западную и Восточную части. Рим и варвары. Падение Западной Римской империи.

Культура Древнего Рима. Римская литература, золотой век поэзии. Ораторское искусство; Цицерон. Развитие наук. Архитектура и скульптура. Пантеон. Быт и досуг римлян.

Историческое и культурное наследие древних цивилизаций.

ИСТОРИЯ СРЕДНИХ ВЕКОВ. VI- XV вв.

Понятие «Средние века». Хронологические рамки Средневековья.

Западная и Центральная Европа в V–XIII вв.

Великое переселение народов. Кельты, германцы, славяне, тюрки. Образование варварских королевств. Расселение франков, занятия, общественное устройство.

Роль христианства в раннем средневековье. Христианизация Европы. Аврелий Августин. Иоанн Златоуст.

Создание и распад империи Карла Великого. Образование государств в Западной Европе. Политическая раздробленность. Норманнские завоевания. Ранние славянские государства. Просветители славян – Кирилл и Мефодий.

Средневековое европейское общество.

Сословное общество в средневековой Европе. Феодализм. Власть духовная и светская.

Образование двух ветвей христианства – православия и католицизма. Римско-католическая церковь в средневековье. Фома Аквинский. Монастыри и монахи. Ереси и борьба церкви против их распространения.

Феодальное землевладение. Сеньоры и вассалы. Европейское рыцарство: образ жизни и правила поведения.

Особенности хозяйственной жизни. Феодалы и крестьянская община. Феодальные повинности. Жизнь, быт и труд крестьян. Средневековый город. Жизнь и быт горожан. Цехи и гильдии.

Византия и арабский мир. Крестовые походы.

Византийская империя: территория, хозяйство, государственное устройство. Императоры Византии.

Арабские племена: расселение, занятия. Возникновение ислама. Мухаммед. Коран. Арабские завоевания в Азии, Северной Африке, Европе.

Крестовые походы и их влияние на жизнь европейского общества. Католицизм, православие и ислам в эпоху крестовых походов. Начало Реконкисты на Пиренейском полуострове.

Завоевания сельджуков и османов. Падение Византии. Османская империя.

Страны Азии и Америки в эпоху средневековья (V–XV вв.)

Завоевания сельджуков и османов. Османская империя. Османские завоевания на Балканах. Падение Византии.

Китай: распад и восстановление единой державы. Империи Тан и Сун. Крестьянские восстания, нашествия кочевников. Создание империи Мин. Индийские княжества. Создание государства Великих Моголов. Делийский султанат. Средневековая Япония.

Государства Центральной Азии в средние века. Государство Хорезм и его покорение монголами. Походы Тимура (Тамерлана).

Доколумбовы цивилизации Америки. Майя, ацтеки и инки: государства, верования, особенности хозяйственной жизни

Государства Европы в XIV–XV вв.

Возникновение сословно-представительных монархий в европейских странах. Генеральные штаты во Франции. Особенности сословно-представительной монархии в Англии. Великая хартия вольностей. Парламент. Священная Римская империя германской нации. Германские государства в XIV–XV вв.

Кризис европейского сословного общества в XIV–XV вв. Столетняя война: причины и итоги. Жанна д'Арк.Война Алой и Белой розы. Крестьянские и городские восстания. Жакерия. Восстание УотаТайлера. Кризис католической церкви. Папы и императоры. Гуситское движение в Чехии. Ян Гус. Табориты и умеренные. Ян Жижка. Польша в XIV – XV вв. Борьба с агрессией Тевтонского ордена. Династическая уния Польши и Литвы. Грюнвальд.

Культурное наследие Средневековья.

Духовный мир средневекового человека. Быт и праздники. Средневековый эпос. Рыцарская литература. Городской и крестьянский фольклор. Романский и готический стили в архитектуре, скульптуре и декоративном искусстве.

Развитие науки и техники. Появление университетов. Схоластика. Начало книгопечатания в Европе.

Культурное наследие Византии.

Особенности средневековой культуры народов Востока. Архитектура и поэзия.

ИСТОРИЯ НОВОГО ВРЕМЕНИ.XVI-XVII вв.

Новое время: понятие и хронологические рамки.

Европа в конце XV— начале XVII в.

Великие географические открытия: предпосылки, участники, результаты. Политические, экономические и культурные последствия географических открытий. Старый и Новый Свет. Экономическое и социальное развитие европейских стран в XVI — начале XVII в. Возникновение мануфактур. Развитие товарного производства. Расширение внутреннего и мирового рынка.

Абсолютные монархии. Англия, Франция, монархия Габсбургов в XVI — начале XVII в.: внутреннее развитие и внешняя политика. Образование национальных государств в Европе.

Начало Реформации; М. Лютер. Развитие Реформации и Крестьянская война в Германии. Распространение протестантизма в Европе. Борьба католической церкви против реформационного движения. Религиозные войны.

Нидерландская революция: цели, участники, формы борьбы. Итоги и значение революции.

Международные отношения в раннее Новое время. Военные конфликты между европейскими державами. Османская экспансия. Тридцатилетняя война; Вестфальский мир.

Страны Европы и Северной Америки в середине XVII— начале XVIII в.

Английская революция XVII в.: причины, участники, этапы. О. Кромвель. Итоги и значение революции. Экономическое и социальное развитие Европы в XVII—XVIII вв.: начало промышленного переворота, развитие мануфактурного производства, положение сословий. Абсолютизм: «старый порядок» и новые веяния. Век Просвещения: развитие естественных наук, французские просветители XVIII в. Война североамериканских колоний за независимость. Образование Соединенных Штатов Америки; «отцы-основатели».

Французская революция XVIII в.: причины, участники. Начало и основные этапы революции. Политические течения и деятели революции. *Программные и государственные документы. Революционные войны.* Итоги и значение революции.

Европейская культура XVI—XVIII вв. Развитие науки: переворот в естествознании, возникновение новой картины мира; выдающиеся ученые и изобретатели. Высокое Возрождение: художники и их произведения. Мир человека в литературе раннего Нового времени. Стили художественной культуры XVII—XVIII вв. (барокко, классицизм). Становление театра. Международные отношения середины XVII—XVIII в. Европейские конфликты и дипломатия. Семилетняя война. Разделы Речи Посполитой. Колониальные захваты европейских держав.

Страны Востока в XVI—XVII вв.

Османская империя: от могущества к упадку. Индия: держава Великих Моголов, начало проникновения англичан, британские завоевания. Империя Цин в Китае. *Образование централизованного государства и установление сегунатаТокугава в Японии.*

ИСТОРИЯ НОВОГО ВРЕМЕНИ. XIX в. МИР К НАЧАЛУ XX в. НОВЕЙШАЯ ИСТОРИЯ. СТАНОВЛЕНИЕ ИНДУСТРИАЛЬНОГО ОБЩЕСТВА

Становление индустриального общества

Основные черты индустриального общества (классического капитализма): свобода, господство товарного производства и рыночных отношений, конкуренция, быстрая техническая модернизация. Завершение промышленного переворота. Успехи машиностроения. Переворот в средствах транспорта. Дорожное строительство. Военная техника. Новые источники энергии. Капитализм свободной конкуренции. Экономические кризисы перепроизводства. Неравномерность развития капитализма. Усиление процесса концентрации производства и капиталов. Возрастание роли банков. Формы слияния предприятий. Корпорации и монополии. Монополистический капитализм, или империализм, его черты.

Индустриальное общество: новые проблемы и новые ценности. Миграция и эмиграция населения. Аристократия старая и новая. Новая буржуазия. Средний класс. Рабочий класс. Женский и детский труд. Женское движение за уравнение в правах.

Человек в изменившемся мире: материальная культура и повседневность. Новые условия быта. Изменения моды. Новые развлечения.

Развитие науки в XIX в. Открытия в области математики, физики, химии, биологии, медицины. Наука на службе у человека.

Художественная культура XIX столетия. Основные художественные течения. Романтизм и критический реализм в литературе (Джордж Байрон, Виктор Гюго, Генрих

Гейне, Чарлз Диккенс, Оноре де Бальзак). Натурализм. Эмиль Золя. Джозеф Редьярд Киплинг. Воплощение эпохи в литературе.

Изобразительное искусство. «Огненные кисти романтиков»: Эжен Делакруа. Реализм в живописи: Оноре Домье. Импрессионизм: Клод Моне, КамильПиссарро, Огюст Ренуар. Скульптура: Огюст Роден. Постимпрессионизм: Поль Сезанн, Поль Гоген. Музыка: Фридерик Шопен, Джузеппе Верди, Жорж Бизе, Клод Дебюсси. Архитектура. Рождение кино.

Либералы, консерваторы и социалисты: каким должно быть общество и государство. Либерализм и консерватизм. Социалистические учения первой половины XIX в. Утопический социализм о путях переустройства общества. Революционный социализм — марксизм. Карл Маркс и Фридрих Энгельс об устройстве и развитии общества. Рождение ревизионизма. Эдуард Бернштейн. Первый интернационал.

Строительство новой Европы

Франция в период консульства и империи. Режим личной власти Наполеона Бонапарта. Наполеоновская империя. Внутренняя политика консульства и империи. Французский гражданский кодекс. Завоевательные войны консульства и империи. Жизнь французского общества в период империи. Причины ослабления империи Наполеона Бонапарта. Поход в Россию. Крушение наполеоновской империи. Венский конгресс. Священный союз и европейский порядок. Решение Венского конгресса как основа новой системы международных отношений.

Англия сложный путь к величию и процветанию. Политическая борьба. Парламентская реформа 1832 г. Установление законченного парламентского режима. Чартистское движение. Англия — «мастерская мира». От чартизма к «почтительности». Внешняя политика Англии.

Франция: экономическая жизнь и политическое устройство после реставрации Бурбонов. Революция 1848 г. Вторая империя. Революции 1830 г. Кризис Июльской монархии. Выступления лионских ткачей. Революция 1848 г.

Германия: на пути к единству Вильгельм I и Отто фон Бисмарк. Соперничество Пруссии с Австрией за лидерство среди немецких государств. Война с Австрией и победа при Садове. Образование Северогерманского союза.

Борьба за независимость и национальное объединение Италии. Камилло Кавур. Революционная деятельность Джузеппе Гарибальди. Джузеппе Мадзини. Национальное объединение Италии. Война, изменившая карту Европы. Парижская коммуна. Третья республика во Франции. Завершение объединения Германии и провозглашение Германской империи. Парижская коммуна. Попытка реформ. Поражение коммуны.

Страны Западной Европы на рубеже XIX—XX вв. Путем модернизации и социальных реформ.

Германская империя в конце XIX - начале XXв. Борьба за место под солнцем. Политическое устройство. Причины гегемонии Пруссии в составе империи. Быстрое экономическое развитие. Юнкерство и крестьянство. Борьба Бисмарка с внутренней оппозицией. «Исключительный закон против социалистов». Политика «нового курса» — социальные реформы. Вильгельм II — «человек больших неожиданностей». От «нового курса» к «мировой политике». Борьба за «место под солнцем». Подготовка к войне.

Великобритания конец Викторианской эпохи. Английский парламент. Черты гражданского общества. Бенджамин Дизраэли и вторая избирательная реформа 1867 г. Пора реформ. Особенности экономического развития Великобритании. Ирландский

вопрос. Рождение лейбористской партии. Джеймс Рамсей Макдональд. Реформы во имя классового мира. Дэвид Ллойд Джордж. Внешняя политика. Колониальные захваты

Третья республика во Франции. Особенности экономического развития. От свободной конкуренции к монополистическому капитализму. Усиленный вывоз капитала. Особенности политического развития. Демократические реформы. Франция — первое светское государство среди европейских государств. Коррупция государственного аппарата. «Дело Дрейфуса». Движения протеста. Создание колониальной империи. Реваншизм и подготовка к войне.

Италия: время реформ и колониальных захватов. Конституционная монархия. Причины медленного развития капитализма. Эмиграция — плата за отсталость страны. Движения протеста. Эра либерализма. Переход к реформам. Джованни Джолитти. Внешняя политика. Колониальные войны.

Австро-Венгрия. «Лоскутная империя». Развитие национальных культур и самосознания народа. «Национальное возрождение» славянских народов Австрийской империи. «Весна народов» в империи Габсбургов. Политическое устройство Австро-Венгрии. Национальный вопрос. Начало промышленной революции. Внешняя политика.

Две Америки

США в XIX в. Увеличение территории США. «Земельная лихорадка». Особенности промышленного переворота и экономическое развитие в первой половине XIX в. Сайрус Маккормик. Идеал американского общества — фермер, «человек, у которого нет хозяина». Плантационное хозяйство на Юге. Положение негров-рабов. Движения протеста. Аболиционизм. Восстание Джона Брауна. Нарастание конфликта между Севером и Югом. Авраам Линкольн — президент, сохранивший целостность государства. Мятеж Юга. Гражданская война. Отмена рабства. Закон о гомстедах. Победа северян.

США в период монополистического капитализма. Экономическое развитие после гражданской войны. «Фермер чувствует себя покинутым». Господство трестов. Президентская республика. Структура американского общества. Нерешенные социальные проблемы. Американская федерация труда. «Прогрессивная эра». Теодор Рузвельт и политика реформ. «Доктрина Монро». Агрессивная внешняя политика США.

Латинская Америка. Основные колониальные владения. Национально-освободительная борьба народов Латинской Америки. Симон Боливар. Образование и развитие независимых государств. «Век каудильо». Экономическое развитие. «Латиноамериканский плавильный котел».

Традиционные общества в XIX в.: новый этап колониализма

Япония. Кризис традиционализма. Насильственное «открытие» Японии европейскими державами. Революция Мэйдзи. Эпоха модернизации. Первые реформы. Новые черты экономического развития. Политическое устройство. Изменения в образе жизни общества. Поворот к национализму. Колониальная политика.

Китай. Насильственное «открытие» Китая. Движение тайпинов — попытка воплотить утопию в жизнь. Раздел Китая на сферы влияния. Курс на модернизацию страны не состоялся. Восстание 1899—1900 гг. Превращение Китая в полуколонию индустриальных держав.

Индия. Особенности колониального режима в Индии. Насильственное разрушение традиционного общества. Восстание 1857—1859 гг. Аграрное перенаселение страны, голод и эпидемии. Индийский конгресс: «умеренные» и «крайние». Балгангадхар Тилак.

Африка. Традиционное общество на Африканском континенте. Занятия населения. Культы и религии. Раздел Африки европейскими державами. Независимые государства Либерия и Эфиопия. Борьба Эфиопии за независимость. Особенность колонизации Южной Африки. Создание ЮАС. Европейская колонизация Африки. Восстания гереро и готтентотов.

Международные отношения в конце XIX - начале XX в.

Отсутствие системы европейского равновесия в XIX в. Начало распада Османской империи. Политическая карта мира к началу XX в. Нарастание противоречий между великими державами и основные узлы противоречий. Тройственный союз. Франко-русский союз. Англо-германское соперничество. Антанта. Первые империалистические войны. Балканские войны. Образование Болгарского государства. Независимость Сербии, Черногории и Румынии. Балканские войны — пролог Первой мировой войны. Пацифистское движение. Второй интернационал против войн и политики гонки вооружений.

Синхронизация курсов всеобщей истории и истории России

	Всеобщая история	История России
5 класс	**ИСТОРИЯ ДРЕВНЕГО МИРА** Первобытность. Древний Восток Античный мир. Древняя Греция. Древний Рим.	Народы и государства на территории нашей страны в древности
6 класс	**ИСТОРИЯ СРЕДНИХ ВЕКОВ. VI-XV вв.** Западная и Центральная Европа в V-XIII вв. Средневековое европейское общество Византия и арабский мир. Крестовые походы. Страны Азии, Африки и Америки в эпоху Средневековья (V- XV вв.) Государства Европы в XIY- XV вв. Культурное наследие Средневековья	**ИТОРИЯ РОССИИ С ДРЕВНЕЙШИХВРЕМЕН ДО НАЧАЛА XVIв.** Древние жители нашей Родины. Русь в IX- XII вв. Русские земли в середине XII – начале XIII в. Русь между Востоком и Западом Русские земли в середине XIII-XV вв. Региональный компонент
7 класс	**ИСТОРИЯ НОВОГО ВРЕМЕНИ.XVI-XVII вв. От абсолютизма к парламентаризму. Первые буржуазные революции** Европа в конце XVI- началеXVII вв.. Страны Европы и Северной Америки в середине XVII – начале XVIII вв. Страны Востока в XVI-XVIIвв.	**РОССИЯ В XVI – XVII ВЕКАХ: ОТ ВЕЛИКОГО КНЯЖЕСТВА К ЦАРСТВУ** Особенности развития России в XVI – XVII Создание Московского царства Смутное время. Россия при первых Романовых Региональный компонент.
8 класс	**ИСТОРИЯ НОВОГО ВРЕМЕНИ.XVIIIв.**	**РОССИЯ В КОНЦЕ XVII – VIII вв.: ОТ ЦАРСТВА К ИМПЕРИИ**

	Мир на рубеже XVII-XVIII вв. Эпоха Просвещения. Время преобразований. Страны Востока в XVIII в. Международные отношения в XVIII в.	Эпоха реформ Петра I. Россия в эпоху «дворцовых переворотов». Расцвет Российской империи. Русская культура. Наука, общественная мысль после Петра Великого. Региональный компонент
9 класс	**ИСТОРИЯ НОВОГО ВРЕМЕНИ. XIX в.** **Мир к началу XX в. Новейшая история.** ***Становление и расцвет индустриального общества. До начала Первой мировой войны*** Становление индустриального общества. Строительство новой Европы. Страны Западной Европы на рубеже XIX—XX вв. Путем модернизации и социальных реформ. Две Америки. Традиционные общества в XIX в.: новый этап колониализма. Международные отношения в конце XIX- начале XX в.	**РОССИЙСКАЯ ИМПЕРИЯ В XIX – НАЧАЛЕ XX ВВ.** **Россия на пути к реформам (1801–1861)** Александровская эпоха: государственный либерализм Отечественная война 1812 г. Николаевское самодержавие: государственный консерватизм Крепостнический социум. Деревня и город Культурное пространство империи в первой половине XIX в. Пространство империи: этнокультурный облик страны Формирование гражданского правосознания. Основные течения общественной мысли **Россия в эпоху реформ** Преобразования Александра II: социальная и правовая модернизация «Народное самодержавие» Александра III Пореформенный социум. Сельское хозяйство и промышленность Культурное пространство империи во второй половине XIX в. Этнокультурный облик империи Формирование гражданского общества и основные направления общественных движений **Кризис империи в начале XX века** Первая российская революция 1905-1907 гг. Начало парламентаризма Общество и власть после революции «Серебряный век» российской культуры Региональный компонент

2.2.2.5. Обществознание

Обществознание является одним из основных гуманитарных предметов в системе общего образования, поскольку должно обеспечить формирование мировоззренческой, ценностно-смысловой сферы обучающихся, личностных основ российской гражданской идентичности, социальной ответственности, правового самосознания, поликультурности, толерантности, приверженности ценностям, закреплённым в Конституции РФ, гражданской активной позиции в общественной жизни при решении задач в области социальных отношений.

Основой учебного предмета «Обществознание» на уровне основного общего образования являются научные знания об обществе и его основных сферах, о человеке в

обществе. Учебный предмет «Обществознание» в основной школе многогранно освещает проблемы человека и общества через призму основ наук: экономика, социология, политология, социальная психология, правоведение, философия, акцентируя внимание на современные реалии жизни, что способствует формированию у обучающихся целостной картины мира и жизни человека в нем.

Освоение учебного предмета «Обществознание» направлено на развитие личности обучающихся, воспитание, усвоение основ научных знаний, развитие способности обучающихся анализировать социально значимую информацию, делать необходимые выводы и давать обоснованные оценки социальным событиям и процессам, выработку умений, обеспечивающих адаптацию к условиям динамично развивающегося современного общества.

Учебный предмет «Обществознание» на уровне основного общего образования опирается на межпредметные связи, в основе которых лежит обращение к таким учебным предметам, как «История», «Литература», «Мировая художественная культура», «География», «Биология», что создает возможность одновременного прохождения тем по указанным учебным предметам.

Человек. Деятельность человека

Биологическое и социальное в человеке. *Черты сходства и различий человека и животного. Индивид, индивидуальность, личность.* Основные возрастные периоды жизни человека. Отношения между поколениями. Особенности подросткового возраста. Способности и потребности человека. Особые потребности людей с ограниченными возможностями. Понятие деятельности. Многообразие видов деятельности. Игра, труд, учение. Познание человеком мира и самого себя. Общение. Роль деятельности в жизни человека и общества. Человек в малой группе. Межличностные отношения. *Личные и деловые отношения.* Лидерство. Межличностные конфликты и способы их разрешения.

Общество

Общество как форма жизнедеятельности людей. Взаимосвязь общества и природы. Развитие общества. *Общественный прогресс.* Основные сферы жизни общества и их взаимодействие. Типы обществ. Усиление взаимосвязей стран и народов. Глобальные проблемы современности. Опасность международного терроризма. Экологический кризис и пути его разрешения. Современные средства связи и коммуникации, их влияние на нашу жизнь .Современное российское общество, особенности его развития.

Социальные нормы

Социальные нормы как регуляторы поведения человека в обществе. *Общественные нравы, традиции и обычаи.* Как усваиваются социальные нормы. Общественные ценности. Гражданственность и патриотизм. Уважение социального многообразия. Мораль, ее основные принципы. Нравственность. Моральные нормы и нравственный выбор. Роль морали в жизни человека и общества. Золотое правило нравственности. Гуманизм. Добро и зло. Долг. Совесть. Моральная ответственность. Право, его роль в жизни человека, общества и государства. Основные признаки права. Право и мораль: общее и различия. Социализация личности. *Особенности социализации в подростковом возрасте.* Отклоняющееся поведение. Опасность наркомании и алкоголизма для человека и общества. Социальный контроль. Социальная значимость здорового образа жизни.

Сфера духовной культуры

Культура, ее многообразие и основные формы. Наука в жизни современного общества. *Научно-технический прогресс в современном обществе.* Развитие науки в России. Образование, его значимость в условиях информационного общества. Система образования в Российской Федерации. Уровни общего образования. *Государственная итоговая аттестация*. Самообразование. Религия как форма культуры. *Мировые религии.* Роль религии в жизни общества. Свобода совести. Искусство как элемент духовной культуры общества. *Влияние искусства на развитие личности.*

Социальная сфера жизни общества

Социальная структура общества. Социальные общности и группы. Социальный статус личности. Социальные роли. Основные социальные роли в подростковом возрасте. Социальная мобильность. Семья и семейные отношения. Функции семьи. Семейные ценности и традиции. Основные роли членов семьи. *Досуг семьи.* Социальные конфликты и пути их разрешения. Этнос и нация. *Национальное самосознание*. Отношения между нациями. Россия – многонациональное государство. Социальная политика Российского государства.

Политическая сфера жизни общества

Политика и власть. Роль политики в жизни общества. Государство, его существенные признаки. Функции государства. Внутренняя и внешняя политика государства. Формы правления. Формы государственно-территориального устройства. Политический режим. Демократия, ее основные признаки и ценности. Выборы и референдумы. Разделение властей. Участие граждан в политической жизни. Опасность политического экстремизма. Политические партии и движения, их роль в общественной жизни. Гражданское общество. *Правовое государство.* Местное самоуправление. *Межгосударственные отношения. Межгосударственные конфликты и способы их разрешения.*

Гражданин и государство

Наше государство – Российская Федерация. Конституция Российской Федерации – основной закон государства. Конституционные основы государственного строя Российской Федерации. Государственные символы России. Россия – федеративное государство. Субъекты федерации. Органы государственной власти и управления в Российской Федерации. Президент Российской Федерации, его основные функции. Федеральное Собрание Российской Федерации. Правительство Российской Федерации. Судебная система Российской Федерации. Правоохранительные органы. Гражданство Российской Федерации. Конституционные права и свободы человека и гражданина в Российской Федерации. Конституционные обязанности гражданина Российской Федерации. Взаимоотношения органов государственной власти и граждан. Механизмы реализации и защиты прав и свобод человека и гражданина в РФ. *Основные международные документы о правах человека и правах ребенка.*

Основы российского законодательства

Система российского законодательства. Источники права. Нормативный правовой акт. Правоотношения. Правоспособность и дееспособность. Признаки и виды правонарушений. Понятие, виды и функции юридической ответственности. Презумпция невиновности. Гражданские правоотношения. Основные виды гражданско-правовых договоров. Право собственности. Права потребителей, защита прав потребителей. Способы защиты гражданских прав. Право на труд и трудовые правоотношения. Трудовой договор и его значение в регулировании трудовой деятельности человека. Семья под защитой государства. Права и обязанности детей и родителей. Защита интересов и прав детей, оставшихся без попечения родителей. Особенности административно-правовых отношений. Административные правонарушения. Виды административного наказания. Уголовное право, основные понятия и принципы. Понятие и виды преступлений. Необходимая оборона. Цели наказания. Виды наказаний. Особенности правового статуса несовершеннолетнего. Права ребенка и их защита. Дееспособность малолетних. Дееспособность несовершеннолетних в возрасте от 14 до 18 лет. Особенности регулирования труда работников в возрасте до 18 лет. Правовое регулирование в сфере образования. Особенности уголовной ответственности и наказания несовершеннолетних. *Международное гуманитарное право. Международно-правовая защита жертв вооруженных конфликтов.*

Экономика

Понятие экономики. Роль экономики в жизни общества. Товары и услуги. Ресурсы и потребности, ограниченность ресурсов. Производство - основа экономики. Распределение. Обмен. Потребление. Факторы производства. Производительность труда. Разделение труда и специализация. Собственность. Торговля и ее формы. Реклама. Деньги и их функции. Инфляция, ее последствия. Типы экономических систем. Рынок и рыночный механизм. Предпринимательская деятельность. Издержки, выручка, прибыль. *Виды рынков. Рынок капиталов.* Рынок труда. Каким должен быть современный работник. Выбор профессии. Заработная плата и стимулирование труда. Роль государства в экономике. Экономические цели и функции государства. Государственный бюджет. Налоги: система налогов, *функции, налоговые системы разных эпох***.**

Банковские услуги, предоставляемые гражданам: депозит, кредит, платежная карта, электронные деньги, денежный перевод, обмен валюты. Формы дистанционного банковского обслуживания: банкомат, мобильный *банкинг, онлайн-банкинг***.** *Страховые услуги: страхование жизни, здоровья, имущества, ответственности. Инвестиции в реальные и финансовые активы.* Пенсионное обеспечение. Налогообложение граждан. Защита от финансовых махинаций. Экономические функции домохозяйства. Потребление домашних хозяйств. Семейный бюджет. Источники доходов и расходов семьи. Активы и пассивы. Личный финансовый план. Сбережения. Инфляция.

2.2.2.6. География

Географическое образование в основной школе должно обеспечить формирование картографической грамотности, навыков применения географических знаний в жизни для объяснения, оценки и прогнозирования разнообразных природных, социально-экономических и экологических процессов и явлений, адаптации к условиям окружающей среды и обеспечения безопасности жизнедеятельности. Это позволяет реализовать заложенную в образовательных стандартах метапредметную направленность в обучении географии. Обучающиеся овладеют научными методами решения различных теоретических и практических задач, умениями формулировать гипотезы, конструировать, проводить наблюдения, оценивать и анализировать полученные результаты, сопоставлять их с объективными реалиями жизни.

География синтезирует элементы общественно-научного и естественно - научного знания, поэтому содержание учебного предмета «География» насыщенно экологическими, этнографическими, социальными, экономическими аспектами, необходимыми для развития представлений о взаимосвязи естественных и общественных дисциплин, природы и общества в целом. Содержание основного общего образования по географии отражает комплексный подход к изучению географической среды в целом и ее пространственной дифференциации в условиях разных территорий и акваторий Земли. Содержание учебного предмета «География» включает темы, посвященные актуальной геополитической ситуации страны, в том числе воссоединение России и Крыма.

Учебный предмет «География» способствует формированию у обучающихся умения безопасно использовать учебное оборудование, проводить исследования, анализировать полученные результаты, представлять и научно аргументировать полученные выводы.

Изучение предмета «География» в части формирования у обучающихся научного мировоззрения, освоения общенаучных методов (наблюдение, измерение, моделирование), освоения практического применения научных знаний основано на межпредметных связях с предметами: «Физика», «Химия», «Биология», «Математика», «Экология», «Основы безопасности жизнедеятельности», «История», «Русский язык», «Литература» и др.

Развитие географических знаний о Земле.

Введение. Что изучает география.

Представления о мире в древности (*Древний Китай, Древний Египет, Древняя Греция, Древний Рим*). Появление первых географических карт.

География в эпоху Средневековья: *путешествия и открытия викингов, древних арабов, русских землепроходцев. Путешествия Марко Поло и Афанасия Никитина.*

Эпоха Великих географических открытий (*открытие Нового света, морского пути в Индию, кругосветные путешествия*). Значение Великих географических открытий.

Географические открытия XVII–XIX вв. (*исследования и открытия на территории Евразии (в том числе на территории России), Австралии и Океании, Антарктиды*). Первое русское кругосветное путешествие (*И.Ф. Крузенштерн и Ю.Ф. Лисянский*).

Географические исследования в XX веке (*открытие Южного и Северного полюсов, океанов, покорение высочайших вершин и глубочайших впадин, исследования верхних слоев атмосферы, открытия и разработки в области Российского Севера*). *Значение освоения космоса для географической науки*.

Географические знания в современном мире. Современные географические методы исследования Земли.

Земля во Вселенной. Движения Земли и их следствия.

Земля – часть Солнечной системы. Земля и Луна. *Влияние космоса на нашу планету и жизнь людей.* Форма и размеры Земли. Наклон земной оси к плоскости орбиты. Виды движения Земли и их географические следствия. Движение Земли вокруг Солнца. Смена времен года. Тропики и полярные круги. Пояса освещенности. *Календарь – как система измерения больших промежутков времени, основанная на периодичности таких явлений природы, как смена дня и ночи, смена фаз Луны, смена времен года.* Осевое вращение Земли. Смена дня и ночи, сутки, календарный год.

Изображение земной поверхности.

Виды изображения земной поверхности: план местности, глобус, географическая карта, аэрофото- и аэрокосмические снимки. Масштаб. Стороны горизонта. Азимут. Ориентирование на местности: определение сторон горизонта по компасу и местным признакам, определение азимута. *Особенности ориентирования в мегаполисе и в природе.* План местности. Условные знаки. Как составить план местности. *Составление простейшего плана местности/учебного кабинета/комнаты.* Географическая карта – особый источник информации. *Содержание и значение карт. Топографические карты.* Масштаб и условные знаки на карте. Градусная сеть: параллели и меридианы. Географические координаты: географическая широта. Географические координаты: географическая долгота. Определение географических координат различных объектов, направлений, расстояний, абсолютных высот по карте.

Природа Земли.

Литосфера. Литосфера – «каменная» оболочка Земли. Внутреннее строение Земли. Земная кора. Разнообразие горных пород и минералов на Земле. *Полезные ископаемые и их значение в жизни современного общества.* Движения земной коры и их проявления на земной поверхности: землетрясения, вулканы, гейзеры.

Рельеф Земли. Способы изображение рельефа на планах и картах. Основные формы рельефа – горы и равнины. Равнины. Образование и изменение равнин с течением времени. Классификация равнин по абсолютной высоте. Определение относительной и абсолютной высоты равнин. Разнообразие гор по возрасту и строению. Классификация гор абсолютной высоте. Определение относительной и абсолютной высоты гор. Рельеф дна океанов. *Рифтовые области, срединные океанические хребты, шельф, материковый склон.Методы изучения глубин Мирового океана. Исследователи подводных глубин и их открытия.*

Гидросфера. Строение гидросферы. *Особенности Мирового круговорота воды.* Мировой океан и его части. Свойства вод Мирового океана – температура и соленость. Движение воды в океане – волны, течения..Воды суши. Реки на географической карте и в природе: основные части речной системы, характер, питание и режим рек. Озера и их происхождение. Ледники. Горное и покровное оледенение, многолетняя мерзлота. Подземные воды. Межпластовые и грунтовые воды. Болота. Каналы. Водохранилища. *Человек и гидросфера.*

Атмосфера. Строение воздушной оболочки Земли. Температура воздуха. Нагревание воздуха. Суточный и годовой ход температур и его графическое отображение. Среднесуточная, среднемесячная, среднегодовая температура. Зависимость температуры от географической широты. Тепловые пояса. Вода в атмосфере. Облака и атмосферные осадки. Атмосферное давление. Ветер. Постоянные и переменные ветра. *Графическое отображение направления ветра. Роза ветров.* Циркуляция атмосферы. Влажность воздуха. Понятие погоды. *Наблюдения и прогноз погоды. Метеостанция/метеоприборы (проведение наблюдений и измерений, фиксация результатов наблюдений, обработка результатов наблюдений).* Понятие климата. Погода и климат. Климатообразующие факторы. Зависимость климата от абсолютной высоты местности. Климаты Земли. *Влияние климата на здоровье людей*. Человек и атмосфера.

Биосфера. Биосфера – живая оболочка Земли. Особенности жизни в океане. Жизнь на поверхности суши: особенности распространения растений и животных в лесных и безлесных пространствах. *Воздействие организмов на земные оболочки. Воздействие человека на природу. Охрана природы.*

Географическая оболочка как среда жизни. Понятие о географической оболочке. Взаимодействие оболочек Земли. Строение географической оболочки. Понятие о природном комплексе. Глобальные, региональные и локальные природные комплексы. Природные комплексы своей местности. Закономерности географической оболочки: географическая зональность и высотная поясность. Природные зоны Земли.

Человечество на Земле.

Численность населения Земли. Расовый состав. Нации и народы планеты. Страны на карте мира.

Освоение Земли человеком.

Что изучают в курсе географии материков и океанов? Методы географических исследований и источники географической информации. Разнообразие современных карт. Важнейшие географические открытия и путешествия в древности (*древние египтяне, греки, финикийцы, идеи и труды Парменида, Эратосфена, вклад Кратеса Малосского, Страбона*).

Важнейшие географические открытия и путешествия в эпоху Средневековья (*норманны, М. Поло, А. Никитин, Б. Диаш, М. Бехайм, Х. Колумб, А. Веспуччи, Васко да Гама, Ф. Магеллан, Э. Кортес, Д. Кабот, Г. Меркатор, В. Баренц, Г. Гудзон, А. Тасман, С. Дежнев*).

Важнейшие географические открытия и путешествия в XVI–XIX вв. (*А. Макензи, В. Атласов и Л. Морозко, С. Ремезов, В. Беринг и А. Чириков, Д. Кук, В.М. Головнин, Ф.П. Литке, С.О. Макаров, Н.Н. Миклухо-Маклай, М.В. Ломоносов, Г.И. Шелихов, П.П. Семенов-Тянь-Шанский, Н.М. Пржевальский.*

А. Гумбольдт, Э. Бонплан, Г.И. Лангсдорф и Н.Г. Рубцов, Ф.Ф. Беллинсгаузен и М.П. Лазарев, Д. Ливингстон, В.В. Юнкер, Е.П. Ковалевский, А.В. Елисеев, экспедиция на корабле "Челленджер", Ф. Нансен, Р. Амундсен, Р. Скотт, Р. Пири и Ф. Кук).

Важнейшие географические открытия и путешествия в XX веке (*И.Д. Папанин, Н.И. Вавилов, Р. Амундсен, Р. Скотт, И.М. Сомов и А.Ф. Трешников (руководители 1 и 2 советской антарктической экспедиций), В.А. Обручев*).

Описание и нанесение на контурную карту географических объектов одного из изученных маршрутов.

Главные закономерности природы Земли.

Литосфера и рельеф Земли. История Земли как планеты. Литосферные плиты. Сейсмические пояса Земли. Строение земной коры. Типы земной коры, их отличия. Формирование современного рельефа Земли. *Влияние строения земной коры на облик Земли.*

Атмосфера и климаты Земли. Распределение температуры, осадков, поясов атмосферного давления на Земле и их отражение на климатических картах. Разнообразие климата на Земле. Климатообразующие факторы. Характеристика воздушных масс Земли. Характеристика основных и переходных климатических поясов Земли. *Влияние климатических условий на жизнь людей. Влияние современной хозяйственной деятельности людей на климат Земли. Расчет угла падения солнечных лучей в зависимости отгеографической широты, абсолютной высоты местности по разности атмосферного давления, расчет температуры воздуха тропосферы на заданной высоте, расчет средних значений (температуры воздуха, амплитуды и др. показателей).*

Мировой океан – основная часть гидросферы. Мировой океан и его части. Этапы изучения Мирового океана. Океанические течения. Система океанических течений. Тихий океан. Характерные черты природы океана и его отличительные особенности. Атлантический океан. Характерные черты природы океана и его отличительные особенности. Северный Ледовитый океан. Характерные черты природы океана и его отличительные особенности. Индийский океан. Характерные черты природы океана и его отличительные особенности.

Географическая оболочка. Свойства и особенности строения географической оболочки. Общие географические закономерности целостность, зональность, ритмичность и их значение. Географическая зональность. Природные зоны Земли (выявление по картам зональности в природе материков). Высотная поясность.

Характеристика материков Земли.

Южные материки. Особенности южных материков Земли.

Африка. Географическое положение Африки и история исследования. Рельеф и полезные ископаемые. Климат и внутренние воды. Характеристика и оценка климата отдельных территорий Африки для жизни людей. Природные зоны Африки. Эндемики. Определение причин природного разнообразия материка. Население Африки, политическая карта.

Особенности стран Северной Африки (регион высоких гор, сурового климата, пустынь и оазисов, а также родина древних цивилизаций, современный район добычи нефти и газа).

Особенности стран Западной и Центральной Африки (регион саванн и непроходимых гилей, с развитой охотой на диких животных, эксплуатация местного населения на плантациях и при добыче полезных ископаемых).

Особенности стран Восточной Африки (регион вулканов и разломов, национальных парков, центр происхождения культурных растений и древних государств).

Особенности стран Южной Африки (регион гор причудливой формы и пустынь, с развитой мировой добычей алмазов и самой богатой страной континента (ЮАР)).

Австралия и Океания. Географическое положение, история исследования, особенности природы материка. Эндемики.

Австралийский Союз (географический уникум – страна-материк; самый маленький материк, но одна из крупнейших по территории стран мира; выделение особого культурного типа австралийско-новозеландского города, отсутствие соседства отсталых и развитых территорий, слабо связанных друг с другом; высокоразвитая экономика страны основывается на своих ресурсах).

Океания (уникальное природное образование – крупнейшее в мире скопление островов; специфические особенности трех островных групп: Меланезия – «черные острова» (так как проживающие здесь папуасы и меланезийцы имеют более темную кожу по сравнению с другими жителями Океании), Микронезия и Полинезия – «маленькие» и «многочисленные острова»).

Южная Америка. Географическое положение, история исследования и особенности рельефа материка. Климат и внутренние воды. Южная Америка – самый влажный материк. Природные зоны. Высотная поясность Анд. Эндемики. Изменение природы. Население Южной Америки (влияние испанской и португальской колонизации на жизнь коренного населения). Страны востока и запада материка (особенности образа жизни населения и хозяйственной деятельности).

Антарктида. Антарктида – уникальный материк на Земле (самый холодный и удаленный, с шельфовыми ледниками и антарктическими оазисами). Освоение человеком Антарктиды. Цели международных исследований материка в 20-21 веке. Современные исследования и разработки в Антарктиде.

Северные материки. Особенности северных материков Земли.

Северная Америка. Географическое положение, история открытия и исследования Северной Америки (Новый Свет). Особенности рельефа и полезные ископаемые. Климат, внутренние воды. Природные зоны. Меридиональное расположение природных зон на территории Северной Америки. Изменения природы под влиянием деятельности человека. Эндемики. Особенности природы материка. Особенности населения (коренное население и потомки переселенцев).

Характеристика двух стран материка: Канады и Мексики. Описание США – как одной из ведущих стран современного мира.

Евразия. Географическое положение, история исследования материка. Рельеф и полезные ископаемые Евразии. Климатические особенности материка. Влияние климата на хозяйственную деятельность людей. Реки, озера материка. Многолетняя мерзлота, современное оледенение. Природные зоны материка. Эндемики.

Зарубежная Европа. Страны Северной Европы (население, образ жизни и культура региона, влияние моря и теплого течения на жизнь и хозяйственную деятельность людей).

Страны Средней Европы (население, образ жизни и культура региона, высокое развитие стран региона, один из главных центров мировой экономики).

Страны Восточной Европы (население, образ жизни и культура региона, благоприятные условия для развития хозяйства, поставщики сырья, сельскохозяйственной продукции и продовольствия в более развитые европейские страны).

Страны Южной Европы (население, образ жизни и культура региона, влияние южного прибрежного положения на жизнь и хозяйственную деятельность людей (международный туризм, экспорт субтропических культур (цитрусовых, маслин)), продуктов их переработки (оливковое масло, консервы, соки), вывоз продукции легкой промышленности (одежды, обуви)).

Зарубежная Азия. Страны Юго-Западной Азии (особенности положения региона (на границе трех частей света), население, образ жизни и культура региона (центр возникновения двух мировых религий), специфичность природных условий и ресурсов и их отражение на жизни людей (наличие пустынь, оазисов, нефти и газа), горячая точка планеты).

Страны Центральной Азии (влияние большой площади территории, имеющей различные природные условия, на население (его неоднородность), образ жизни

(постсоветское экономическое наследие, сложная политическая ситуация) и культуру региона).

Страны Восточной Азии (население (большая численность населения), образ жизни (влияние колониального и полуколониального прошлого, глубоких феодальных корней, периода длительной самоизоляции Японии и Китая) и культура региона (многообразие и тесное переплетение религий: даосизм и конфуцианство, буддизм и ламаизм, синтоизм, католицизм).

Страны Южной Азии (влияние рельефа на расселение людей (концентрация населения в плодородных речных долинах), население (большая численность и «молодость»), образ жизни (распространение сельского образа жизни (даже в городах) и культура региона (центр возникновения древних религий – буддизма и индуизма; одна из самых «бедных и голодных территорий мира»).

Страны Юго-Восточной Азии (использование выгодности положения в развитии стран региона (например, в Сингапуре расположены одни из самых крупных аэропортов и портов мира), население (главный очаг мировой эмиграции), образ жизни (характерны резкие различия в уровне жизни населения – от минимального в Мьянме до самого высокого в Сингапуре) и культура региона (влияние соседей на регион – двух мощных центров цивилизаций – Индии и Китая).

Взаимодействие природы и общества.

Влияние закономерностей географической оболочки на жизнь и деятельность людей. Степень воздействия человека на природу на разных материках. Необходимость международного сотрудничества в использовании природы и ее охраны. Развитие природоохранной деятельности на современном этапе (Международный союз охраны природы, Международная Гидрографическая Организация, ЮНЕСКО и др.).

Территория России на карте мира.

Характеристика географического положения России. Водные пространства, омывающие территорию России. Государственные границы территории России. Россия на карте часовых поясов. Часовые зоны России. Местное, поясное время, его роль в хозяйстве и жизни людей. История освоения и заселения территории России в XI – XVI вв. История освоения и заселения территории России в XVII – XVIII вв. История освоения и заселения территории России в XIX – XXI вв.

Общая характеристика природы России.

Рельеф и полезные ископаемые России. Геологическое строение территории России. Геохронологическая таблица. Тектоническое строение территории России. Основные формы рельефа России, взаимосвязь с тектоническими структурами. Факторы образования современного рельефа. Закономерности размещения полезных ископаемых на территории России. Изображение рельефа на картах разного масштаба. Построение профиля рельефа.

Климат России. Характерные особенности климата России и климатообразующие факторы. Закономерности циркуляции воздушных масс на территории России (циклон, антициклон, атмосферный фронт). Закономерности распределения основных элементов климата на территории России. Суммарная солнечная радиация. Определение велечин суммарной солнечной радиации на разных территориях России. Климатические пояса и типы климата России. Человек и климат. Неблагоприятные и опасные климатические явления. Прогноз и прогнозирование. Значение прогнозирования погоды. Работа с климатическими и синоптическими картами, картодиаграммами. Определение зенитального положения Солнца.

Внутренние воды России. Разнообразие внутренних вод России. Особенности российских рек. Разнообразие рек России. Режим рек. Озера. Классификация озёр. Подземные воды, болота, многолетняя мерзлота, ледники, каналы и крупные водохранилища. Водные ресурсы в жизни человека.

Почвы России. Образование почв и их разнообразие на территории России. Почвообразующие факторы и закономерности распространения почв. Земельные и почвенные ресурсы России. Значение рационального использования и охраны почв.

Растительный и животный мир России. Разнообразие растительного и животного мира России. Охрана растительного и животного мира. Биологические ресурсы России.

Природно-территориальные комплексы России.

Природное районирование. Природно-территориальные комплексы (ПТК): природные, природно-антропогенные и антропогенные. Природное районирование территории России. Природные зоны России. Зона арктических пустынь, тундры и лесотундры. Разнообразие лесов России: тайга, смешанные и широколиственные леса. Лесостепи, степи и полупустыни. Высотная поясность.

Крупные природные комплексы России. Русская равнина (одна из крупнейших по площади равнин мира, древняя равнина; разнообразие рельефа; благоприятный климат; влияние западного переноса на увлажнение территории; разнообразие внутренних вод и ландшафтов).

Север Русской равнины (пологая равнина, богатая полезными ископаемыми; влияние теплого течения на жизнь портовых городов; полярные ночь и день; особенности расселения населения (к речным долинам: переувлажненность, плодородие почв на заливных лугах, транспортные пути, рыбные ресурсы)).

Центр Русской равнины (всхолмленная равнина с возвышенностями; центр Русского государства, особенности ГП: на водоразделе (между бассейнами Черного, Балтийского, Белого и Каспийского морей).

Юг Русской равнины (равнина с оврагами и балками, на формирование которых повлияли и природные факторы (всхолмленность рельефа, легкоразмываемые грунты), и социально-экономические (чрезмерная вырубка лесов, распашка лугов); богатство почвенными (черноземы) и минеральными (железные руды) ресурсами и их влияние на природу, и жизнь людей).

Южные моря России: история освоения, особенности природы морей, ресурсы, значение.

Крым (географическое положение, история освоения полуострова, особенности природы (равнинная, предгорная и горная части; особенности климата; природные отличия территории полуострова; уникальность природы)).

Кавказ (предгорная и горная части; молодые горы с самой высокой точкой страны; особенности климата в западных и восточных частях; высотная поясность; природные отличия территории; уникальность природы Черноморского побережья).

Урал (особенности географического положения; район древнего горообразования; богатство полезными ископаемыми; суровость климата на севере и влияние континентальности на юге; высотная поясность и широтная зональность).

Урал (изменение природных особенностей с запада на восток, с севера на юг).

Обобщение знаний по особенностям природы европейской части России.

Моря Северного Ледовитого океана: история освоения, особенности природы морей, ресурсы, значение. Северный морской путь.

Западная Сибирь (крупнейшая равнина мира; преобладающая высота рельефа; зависимость размещения внутренних вод от рельефа и от зонального соотношения тепла и влаги; природные зоны – размещение, влияние рельефа, наибольшая по площади,

изменения в составе природных зон, сравнение состава природных зон с Русской равниной).

Западная Сибирь: природные ресурсы, проблемы рационального использования и экологические проблемы.

Средняя Сибирь (сложность и многообразие геологического строения, развитие физико-географических процессов (речные долины с хорошо выраженными террасами и многочисленные мелкие долины), климат резко континентальный, многолетняя мерзлота, характер полезных ископаемых и формирование природных комплексов).

Северо-Восточная Сибирь (разнообразие и контрастность рельефа (котловинность рельефа, горные хребты, переходящие в северные низменности; суровость климата; многолетняя мерзлота; реки и озера; влияние климата на природу; особенности природы).

Горы Южной Сибири (географическое положение, контрастный горный рельеф, континентальный климат и их влияние на особенности формирования природы района).

Алтай, Саяны, Прибайкалье, Забайкалье (особенности положения, геологическое строение и история развития, климат и внутренние воды, характерные типы почв, особенности природы).

Байкал. Уникальное творение природы. Особенности природы. Образование котловины. Байкал – как объект Всемирного природного наследия (уникальность, современные экологические проблемы и пути решения).

Дальний Восток (положение на Тихоокеанском побережье; сочетание горных хребтов и межгорных равнин; преобладание муссонного климата на юге и муссонообразного и морского на севере, распространение равнинных, лесных и тундровых, горно-лесных и гольцовых ландшафтов).

Чукотка, Приамурье, Приморье (географическое положение, история исследования, особенности природы).

Камчатка, Сахалин, Курильские острова (географическое положение, история исследования, особенности природы).

Население России.

Численность населения и ее изменение в разные исторические периоды. Воспроизводство населения. Показатели рождаемости, смертности, естественного и миграционного прироста / убыли. Характеристика половозрастной структуры населения России. Миграции населения в России. Особенности географии рынка труда России. Этнический состав населения России. Разнообразие этнического состава населения России. Религии народов России. Географические особенности размещения населения России. Городское и сельское население. Расселение и урбанизация. Типы населённых пунктов. Города России их классификация.

География своей местности.

Географическое положение и рельеф. История освоения. Климатические особенности своего региона проживания. Реки и озера, каналы и водохранилища. Природные зоны. Характеристика основных природных комплексов своей местности. Природные ресурсы. Экологические проблемы и пути их решения. Особенности населения своего региона.

Хозяйство России.

Общая характеристика хозяйства. Географическое районирование. Экономическая и социальная география в жизни современного общества. Понятие хозяйства. Отраслевая структура хозяйства. Сферы хозяйства. Этапы развития хозяйства. Этапы развития экономики России. Географическое районирование. Административно-территориальное устройство Российской Федерации.

Главные отрасли и межотраслевые комплексы. Сельское хозяйство. Отраслевой состав сельского хозяйства. Растениеводство. Животноводство. Отраслевой состав животноводства. География животноводства. Агропромышленный комплекс. Состав АПК. Пищевая и легкая промышленность. Лесной комплекс. Состав комплекса. Основные места лесозаготовок. Целлюлозно-бумажная промышленность. Топливно-энергетический комплекс. Топливно-энергетический комплекс. Угольная промышленность. Нефтяная и газовая промышленность. Электроэнергетика. Типы электростанций. Особенности размещения электростанция. Единая энергосистема страны. Перспективы развития. Металлургический комплекс. Черная и цветная металлургия. Особенности размещения. Проблемы и перспективы развития отрасли. Машиностроительный комплекс. Специализация. Кооперирование. Связи с другими отраслями. Особенности размещения. ВПК. Отраслевые особенности военно-промышленного комплекса. Химическая промышленность. Состав отрасли. Особенности размещения. Перспективы развития. Транспорт. Виды транспорта. Значение для хозяйства. Транспортная сеть. Проблемы транспортного комплекса. Информационная инфраструктура. Информация и общество в современном мире. Типы телекоммуникационных сетей. Сфера обслуживания. Рекреационное хозяйство. Территориальное (географическое) разделение труда.

Хозяйство своей местности.

Особенности ЭГП, природно-ресурсный потенциал, население и характеристика хозяйства своего региона. Особенности территориальной структуры хозяйства, специализация района. География важнейших отраслей хозяйства своей местности.

Районы России.

Европейская часть России. Центральная Россия: особенности формирования территории, ЭГП, природно-ресурсный потенциал, особенности населения, географический фактор в расселении, народные промыслы. Этапы развития хозяйства Центрального района. Хозяйство Центрального района. Специализация хозяйства. География важнейших отраслей хозяйства.

Города Центрального района. Древние города, промышленные и научные центры. Функциональное значение городов. Москва – столица Российской Федерации.

Центрально-Черноземный район: особенности ЭГП, природно-ресурсный потенциал, население и характеристика хозяйства. Особенности территориальной структуры хозяйства, специализация района. География важнейших отраслей хозяйства.

Волго-Вятский район: особенности ЭГП, природно-ресурсный потенциал, население и характеристика хозяйства. Особенности территориальной структуры хозяйства, специализация района. География важнейших отраслей хозяйства.

Северо-Западный район: особенности ЭГП, природно-ресурсный потенциал, население, древние города района и характеристика хозяйства. Особенности территориальной структуры хозяйства, специализация района. География важнейших отраслей хозяйства.

Калининградская область: особенности ЭГП, природно-ресурсный потенциал, население и характеристика хозяйства. Рекреационное хозяйство района. Особенности территориальной структуры хозяйства, специализация. География важнейших отраслей хозяйства.

Моря Атлантического океана, омывающие Россию: транспортное значение, ресурсы.

Европейский Север: история освоения, особенности ЭГП, природно-ресурсный потенциал, население и характеристика хозяйства. Особенности территориальной структуры хозяйства, специализация района. География важнейших отраслей хозяйства.

Поволжье: особенности ЭГП, природно-ресурсный потенциал, население и характеристика хозяйства. Особенности территориальной структуры хозяйства, специализация района. География важнейших отраслей хозяйства.

Крым: особенности ЭГП, природно-ресурсный потенциал, население и характеристика хозяйства. Рекреационное хозяйство. Особенности территориальной структуры хозяйства, специализация. География важнейших отраслей хозяйства.

Северный Кавказ: особенности ЭГП, природно-ресурсный потенциал, население и характеристика хозяйства. Рекреационное хозяйство. Особенности территориальной структуры хозяйства, специализация. География важнейших отраслей хозяйства.

Южные моря России: транспортное значение, ресурсы.

Уральский район: особенности ЭГП, природно-ресурсный потенциал, этапы освоения, население и характеристика хозяйства. Особенности территориальной структуры хозяйства, специализация района. География важнейших отраслей хозяйства.

Азиатская часть России.

Западная Сибирь: особенности ЭГП, природно-ресурсный потенциал, этапы и проблемы освоения, население и характеристика хозяйства. Особенности территориальной структуры хозяйства, специализация района. География важнейших отраслей хозяйства.

Моря Северного Ледовитого океана: транспортное значение, ресурсы.

Восточная Сибирь: особенности ЭГП, природно-ресурсный потенциал, этапы и проблемы освоения, население и характеристика хозяйства. Особенности территориальной структуры хозяйства, специализация района. География важнейших отраслей хозяйства.

Моря Тихого океана: транспортное значение, ресурсы.

Дальний Восток: формирование территории, этапы и проблемы освоения, особенности ЭГП, природно-ресурсный потенциал, население и характеристика хозяйства. Особенности территориальной структуры хозяйства, специализация района. Роль территории Дальнего Востока в социально-экономическом развитии РФ. География важнейших отраслей хозяйства.

Россия в мире.

Россия в современном мире (место России в мире по уровню экономического развития, участие в экономических и политических организациях). Россия в мировом хозяйстве (главные внешнеэкономические партнеры страны, структура и география экспорта и импорта товаров и услуг). Россия в мировой политике. Россия и страны СНГ.

Примерные темы практических работ

1. Работа с картой «Имена на карте».
2. Описание и нанесение на контурную карту географических объектов изученных маршрутов путешественников.
3. Определение зенитального положения Солнца в разные периоды года.
4. Определение координат географических объектов по карте.
5. Определение положения объектов относительно друг друга:
6. Определение направлений и расстояний по глобусу и карте.
7. Определение высот и глубин географических объектов с использованием шкалы высот и глубин.
8. Определение азимута.
9. Ориентирование на местности.
10. Составление плана местности.
11. Работа с коллекциями минералов, горных пород, полезных ископаемых.
12. Работа с картографическими источниками: нанесение элементов рельефа.
13. Описание элементов рельефа. Определение и объяснение изменений элементов рельефа своей местности под воздействием хозяйственной деятельности человека.
14. Работа с картографическими источниками: нанесение объектов гидрографии.

15. Описание объектов гидрографии.
16. Ведение дневника погоды.
17. Работа с метеоприборами (проведение наблюдений и измерений, фиксация результатов, обработка результатов наблюдений) .
18. Определение средних температур, амплитуды и построение графиков.
19. Работа с графическими и статистическими данными, построение розы ветров, диаграмм облачности и осадков по имеющимся данным, анализ полученных данных.
20. Решение задач на определение высоты местности по разности атмосферного давления, расчет температуры воздуха в зависимости от высоты местности.
21. Изучение природных комплексов своей местности.
22. Описание основных компонентов природы океанов Земли.
23. Создание презентационных материалов об океанах на основе различных источников информации.
24. Описание основных компонентов природы материков Земли.
25. Описание природных зон Земли.
26. Создание презентационных материалов о материке на основе различных источников информации.
27. Прогнозирование перспективных путей рационального природопользования.
28. Определение ГП и оценка его влияния на природу и жизнь людей в России.
29. Работа с картографическими источниками: нанесение особенностей географического положения России.
30. Оценивание динамики изменения границ России и их значения.
31. Написание эссе о роли русских землепроходцев и исследователей в освоении и изучении территории России.
32. Решение задач на определение разницы во времени различных территорий России.
33. Выявление взаимозависимостей тектонической структуры, формы рельефа, полезных ископаемых на территории России.
34. Работа с картографическими источниками: нанесение элементов рельефа России.
35. Описание элементов рельефа России.
36. Построение профиля своей местности.
37. Работа с картографическими источниками: нанесение объектов гидрографии России .
38. Описание объектов гидрографии России.
39. Определение закономерностей распределения солнечной радиации, радиационного баланс, выявление особенностей распределения средних температур января и июля на территории России.
40. Распределение количества осадков на территории России, работа с климатограммами.
41. Описание характеристики климата своего региона.
42. Составление прогноза погоды на основе различных источников информации.
43. Описание основных компонентов природы России.
44. Создание презентационных материалов о природе России на основе различных источников информации.
45. Сравнение особенностей природы отдельных регионов страны.
46. Определение видов особо охраняемых природных территорий России и их особенностей.

47. Работа с разными источниками информации: чтение и анализ диаграмм, графиков, схем, карт и статистических материалов для определения особенностей географии населения России.

48. Определение особенностей размещения крупных народов России.

49. Определение, вычисление и сравнение показателей естественного прироста населения в разных частях России.

50. Чтение и анализ половозрастных пирамид.

51. Оценивание демографической ситуации России и отдельных ее территорий.

52. Определение величины миграционного прироста населения в разных частях России.

53. Определение видов и направлений внутренних и внешних миграций, объяснение причин, составление схемы.

54. Объяснение различий в обеспеченности трудовыми ресурсами отдельных регионов России.

55. Оценивание уровня урбанизации отдельных регионов России.

56. Описание основных компонентов природы своей местности.

57. Создание презентационных материалов о природе, проблемах и особенностях населения своей местности на основе различных источников информации.

58. Работа с картографическими источниками: нанесение субъектов, экономических районов и федеральных округов РФ.

59. Работа с разными источниками информации: чтение и анализ диаграмм, графиков, схем, карт и статистических материалов для определения особенностей хозяйства России.

60. Сравнение двух и более экономических районов России по заданным характеристикам.

61. Создание презентационных материалов об экономических районах России на основе различных источников информации.

62. Составление картосхем и других графических материалов, отражающих экономические, политические и культурные взаимосвязи России с другими государствами.

2.2.2.7. Математика

Содержание курсов математики 5–6 классов, алгебры и геометрии 7–9 классов объединено как в исторически сложившиеся линии (числовая, алгебраическая, геометрическая, функциональная и др.), так и в относительно новые (стохастическая линия, «реальная математика»). Отдельно представлены линия сюжетных задач, историческая линия.

Элементы теории множеств и математической логики

Согласно ФГОС основного общего образования в курс математики введен раздел «Логика», который не предполагает дополнительных часов на изучении и встраивается в различные темы курсов математики и информатики и предваряется ознакомлением с элементами теории множеств.

Множества и отношения между ними

Множество, *характеристическое свойство множества*, элемент множества, *пустое, конечное, бесконечное множество*. Подмножество. Отношение принадлежности, включения, равенства. Элементы множества, способы задания множеств, *распознавание подмножеств и элементов подмножеств с использованием кругов Эйлера*.

Операции над множествами

Пересечение и объединение множеств. *Разность множеств, дополнение множества*. *Интерпретация операций над множествами с помощью кругов Эйлера*.

Элементы логики

Определение. Утверждения. Аксиомы и теоремы. Доказательство. Доказательство от противного. Теорема, обратная данной. Пример и контрпример.

Высказывания

Истинность и ложность высказывания. *Сложные и простые высказывания. Операции над высказываниями с использованием логических связок: и, или, не. Условные высказывания (импликации).*

Содержание курса математики в 5–6 классах

Натуральные числа и нуль

Натуральный ряд чисел и его свойства

Натуральное число, множество натуральных чисел и его свойства, изображение натуральных чисел точками на числовой прямой. Использование свойств натуральных чисел при решении задач.

Запись и чтение натуральных чисел

Различие между цифрой и числом. Позиционная запись натурального числа, поместное значение цифры, разряды и классы, соотношение между двумя соседними разрядными единицами, чтение и запись натуральных чисел.

Округление натуральных чисел

Необходимость округления. Правило округления натуральных чисел.

Сравнение натуральных чисел, сравнение с числом 0

Понятие о сравнении чисел, сравнение натуральных чисел друг с другом и с нулём, математическая запись сравнений, способы сравнения чисел.

Действия с натуральными числами

Сложение и вычитание, компоненты сложения и вычитания, связь между ними, нахождение суммы и разности, изменение суммы и разности при изменении компонентов сложения и вычитания.

Умножение и деление, компоненты умножения и деления, связь между ними, умножение и сложение в столбик, деление уголком, проверка результата с помощью прикидки и обратного действия.

Переместительный и сочетательный законы сложения и умножения, распределительный закон умножения относительно сложения, *обоснование алгоритмов выполнения арифметических действий.*

Степень с натуральным показателем

Запись числа в виде суммы разрядных слагаемых, порядок выполнения действий в выражениях, содержащих степень, вычисление значений выражений, содержащих степень.

Числовые выражения

Числовое выражение и его значение, порядок выполнения действий.

Деление с остатком

Деление с остатком на множестве натуральных чисел, *свойства деления с остатком*. Практические задачи на деление с остатком.

Свойства и признаки делимости

Свойство делимости суммы (разности) на число. Признаки делимости на 2, 3, 5, 9, 10. *Признаки делимости на 4, 6, 8, 11. Доказательство признаков делимости*. Решение практических задач с применением признаков делимости.

Разложение числа на простые множители

Простые и составные числа, *решето Эратосфена.*

Разложение натурального числа на множители, разложение на простые множители. *Количество делителей числа, алгоритм разложения числа на простые множители, основная теорема арифметики*.

Алгебраические выражения

Использование букв для обозначения чисел, вычисление значения алгебраического выражения, применение алгебраических выражений для записи свойств арифметических действий, преобразование алгебраических выражений.

Делители и кратные

Делитель и его свойства, общий делитель двух и более чисел, наибольший общий делитель, взаимно простые числа, нахождение наибольшего общего делителя. Кратное и его свойства, общее кратное двух и более чисел, наименьшее общее кратное, способы нахождения наименьшего общего кратного.

Дроби

Обыкновенные дроби

Доля, часть, дробное число, дробь. Дробное число как результат деления. Правильные и неправильные дроби, смешанная дробь (смешанное число).

Запись натурального числа в виде дроби с заданным знаменателем, преобразование смешанной дроби в неправильную дробь и наоборот.

Приведение дробей к общему знаменателю. Сравнение обыкновенных дробей.

Сложение и вычитание обыкновенных дробей. Умножение и деление обыкновенных дробей.

Арифметические действия со смешанными дробями.

Арифметические действия с дробными числами.

Способы рационализации вычислений и их применение при выполнении действий.

Десятичные дроби

Целая и дробная части десятичной дроби. Преобразование десятичных дробей в обыкновенные. Сравнение десятичных дробей. Сложение и вычитание десятичных дробей. Округление десятичных дробей. Умножение и деление десятичных дробей. *Преобразование обыкновенных дробей в десятичные дроби. Конечные и бесконечные десятичные дроби*.

Отношение двух чисел

Масштаб на плане и карте. Пропорции. Свойства пропорций, применение пропорций и отношений при решении задач.

Среднее арифметическое чисел

Среднее арифметическое двух чисел. Изображение среднего арифметического двух чисел на числовой прямой. Решение практических задач с применением среднего арифметического. *Среднее арифметическое нескольких чисел.*

Проценты

Понятие процента. Вычисление процентов от числа и числа по известному проценту, выражение отношения в процентах. Решение несложных практических задач с процентами.

Диаграммы

Столбчатые и круговые диаграммы. Извлечение информации из диаграмм. *Изображение диаграмм по числовым данным*.

Рациональные числа

Положительные и отрицательные числа

Изображение чисел на числовой (координатной) прямой. Сравнение чисел. Модуль числа, геометрическая интерпретация модуля числа. Действия с положительными и отрицательными числами. Множество целых чисел.

Понятие о рациональном числе. *Первичное представление о множестве рациональных чисел.* Действия с рациональными числами.

Решение текстовых задач

Единицы измерений: длины, площади, объёма, массы, времени, скорости. Зависимости между единицами измерения каждой величины. Зависимости между величинами: скорость, время, расстояние; производительность, время, работа; цена, количество, стоимость.

Задачи на все арифметические действия

Решение текстовых задач арифметическим способом. Использование таблиц, схем, чертежей, других средств представления данных при решении задачи.

Задачи на движение, работу и покупки

Решение несложных задач на движение в противоположных направлениях, в одном направлении, движение по реке по течению и против течения. Решение задач на совместную работу. Применение дробей при решении задач.

Задачи на части, доли, проценты

Решение задач на нахождение части числа и числа по его части. Решение задач на проценты и доли. Применение пропорций при решении задач.

Логические задачи

Решение несложных логических задач. *Решение логических задач с помощью графов, таблиц.*

Основные методы решения текстовых задач: арифметический, перебор вариантов.

Наглядная геометрия

Фигуры в окружающем мире. Наглядные представления о фигурах на плоскости: прямая, отрезок, луч, угол, ломаная, многоугольник, окружность, круг. Четырехугольник, прямоугольник, квадрат. Треугольник, *виды треугольников. Правильные многоугольники.* Изображение основных геометрических фигур. *Взаимное расположение двух прямых, двух окружностей, прямой и окружности.* Длина отрезка, ломаной. Единицы измерения длины. Построение отрезка заданной длины. Виды углов. Градусная мера угла. Измерение и построение углов с помощью транспортира.

Периметр многоугольника. Понятие площади фигуры; единицы измерения площади. Площадь прямоугольника, квадрата. Приближенное измерение площади фигур на клетчатой бумаге. *Равновеликие фигуры.*

Наглядные представления о пространственных фигурах: куб, параллелепипед, призма, пирамида, шар, сфера, конус, цилиндр. Изображение пространственных фигур. *Примеры сечений. Многогранники. Правильные многогранники.* Примеры разверток многогранников, цилиндра и конуса.

Понятие объема; единицы объема. Объем прямоугольного параллелепипеда, куба.

Понятие о равенстве фигур. Центральная, осевая и *зеркальная* симметрии. Изображение симметричных фигур.

Решение практических задач с применением простейших свойств фигур.

История математики

Появление цифр, букв, иероглифов в процессе счёта и распределения продуктов на Древнем Ближнем Востоке. Связь с Неолитической революцией.

Рождение шестидесятеричной системы счисления. Появление десятичной записи чисел.

Рождение и развитие арифметики натуральных чисел. НОК, НОД, простые числа. Решето Эратосфена.

Появление нуля и отрицательных чисел в математике древности. Роль Диофанта. Почему $(-1)(-1)=+1$*?*

Дроби в Вавилоне, Египте, Риме. Открытие десятичных дробей. Старинные системы мер. Десятичные дроби и метрическая система мер. Л. Магницкий.

Содержание курса математики в 7–9 классах

Алгебра

Числа

Рациональные числа

Множество рациональных чисел. Сравнение рациональных чисел. Действия с рациональными числами. *Представление рационального числа десятичной дробью*.

Иррациональные числа

Понятие иррационального числа. Распознавание иррациональных чисел. Примеры доказательств в алгебре. Иррациональность числа $\sqrt{2}$. Применение в геометрии. *Сравнение иррациональных чисел. Множество действительных чисел.*

Тождественные преобразования

Числовые и буквенные выражения

Выражение с переменной. Значение выражения. Подстановка выражений вместо переменных.

Целые выражения

Степень с натуральным показателем и её свойства. Преобразования выражений, содержащих степени с натуральным показателем.

Одночлен, многочлен. Действия с одночленами и многочленами (сложение, вычитание, умножение). Формулы сокращённого умножения: разность квадратов, квадрат суммы и разности. Разложение многочлена на множители: вынесение общего множителя за скобки, *группировка, применение формул сокращённого умножения. Квадратный трёхчлен, разложение квадратного трёхчлена на множители.*

Дробно-рациональные выражения

Степень с целым показателем. Преобразование дробно-линейных выражений: сложение, умножение, деление. *Алгебраическая дробь. Допустимые значения переменных в дробно-рациональных выражениях. Сокращение алгебраических дробей. Приведение алгебраических дробей к общему знаменателю. Действия с алгебраическими дробями: сложение, вычитание, умножение, деление, возведение в степень.*

Преобразование выражений, содержащих знак модуля.

Квадратные корни

Арифметический квадратный корень. Преобразование выражений, содержащих квадратные корни: умножение, деление, вынесение множителя из-под знака корня, *внесение множителя под знак корня.*

Уравнения и неравенства

Равенства

Числовое равенство. Свойства числовых равенств. Равенство с переменной.

Уравнения

Понятие уравнения и корня уравнения. *Представление о равносильности уравнений. Область определения уравнения (область допустимых значений переменной).*

Линейное уравнение и его корни

Решение линейных уравнений. *Линейное уравнение с параметром. Количество корней линейного уравнения. Решение линейных уравнений с параметром.*

Квадратное уравнение и его корни

Квадратные уравнения. Неполные квадратные уравнения. Дискриминант квадратного уравнения. Формула корней квадратного уравнения. *Теорема Виета. Теорема, обратная теореме Виета.* Решение квадратных уравнений: использование формулы для нахождения корней, *графический метод решения, разложение на множители, подбор корней с использованием теоремы Виета. Количество корней квадратного уравнения в зависимости от его дискриминанта. Биквадратные уравнения. Уравнения, сводимые к линейным и квадратным. Квадратные уравнения с параметром.*

Дробно-рациональные уравнения

Решение простейших дробно-линейных уравнений. *Решение дробно-рациональных уравнений.*

Методы решения уравнений: методы равносильных преобразований, метод замены переменной, графический метод. Использование свойств функций при решении уравнений.

Простейшие иррациональные уравнения вида $\sqrt{f(x)} = a$, $\sqrt{f(x)} = \sqrt{g(x)}$.

Уравнения вида $x^n = a$ *.Уравнения в целых числах.*

Системы уравнений

Уравнение с двумя переменными. Линейное уравнение с двумя переменными. *Прямая как графическая интерпретация линейного уравнения с двумя переменными.*

Понятие системы уравнений. Решение системы уравнений.

Методы решения систем линейных уравнений с двумя переменными: *графический метод, метод сложения*, метод подстановки.

Системы линейных уравнений с параметром.

Неравенства

Числовые неравенства. Свойства числовых неравенств. Проверка справедливости неравенств при заданных значениях переменных.

Неравенство с переменной. Строгие и нестрогие неравенства. *Область определения неравенства (область допустимых значений переменной).*

Решение линейных неравенств.

Квадратное неравенство и его решения. Решение квадратных неравенств: использование свойств и графика квадратичной функции, метод интервалов. Запись решения квадратного неравенства.

Решение целых и дробно-рациональных неравенств методом интервалов.

Системы неравенств

Системы неравенств с одной переменной. Решение систем неравенств с одной переменной: линейных, *квадратных.* Изображение решения системы неравенств на числовой прямой. Запись решения системы неравенств.

Функции

Понятие функции

Декартовы координаты на плоскости. Формирование представлений о метапредметном понятии «координаты». Способы задания функций: аналитический, графический, табличный. График функции. Примеры функций, получаемых в процессе исследования различных реальных процессов и решения задач. Значение функции в точке. Свойства функций: область определения, множество значений, нули, промежутки знакопостоянства, *чётность/нечётность,* промежутки возрастания и убывания, наибольшее и наименьшее значения. Исследование функции по её графику.

Представление об асимптотах.

Непрерывность функции. Кусочно заданные функции.

Линейная функция

Свойства и график линейной функции. Угловой коэффициент прямой. Расположение графика линейной функции в зависимости от её углового коэффициента и свободного члена. *Нахождение коэффициентов линейной функции по заданным условиям: прохождение прямой через две точки с заданными координатами, прохождение прямой через данную точку и параллельной данной прямой.*

Квадратичная функция

Свойства и график квадратичной функции (парабола). *Построение графика квадратичной функции по точкам.* Нахождение нулей квадратичной функции, *множества значений, промежутков знакопостоянства, промежутков монотонности.*

Обратная пропорциональность

Свойства функции $y = \frac{k}{x}$ $y = \frac{k}{x}$. Гипербола.

Графики функций. *Преобразование графика функции* $y = f(x)$ *для построения графиков функций вида* $y = af\left(kx + b\right) + c$.

Графики функций $y = a + \frac{k}{x+b}$, $y = \sqrt{x}$, $y = \sqrt[3]{x}$, $y = |x|$.

Последовательности и прогрессии

Числовая последовательность. Примеры числовых последовательностей. Бесконечные последовательности. Арифметическая прогрессия и её свойства. Геометрическая прогрессия. *Формула общего члена и суммы n первых членов арифметической и геометрической прогрессий. Сходящаяся геометрическая прогрессия.*

Решение текстовых задач

Задачи на все арифметические действия

Решение текстовых задач арифметическим способом. Использование таблиц, схем, чертежей, других средств представления данных при решении задачи.

Задачи на движение, работу и покупки

Анализ возможных ситуаций взаимного расположения объектов при их движении, соотношения объёмов выполняемых работ при совместной работе.

Задачи на части, доли, проценты

Решение задач на нахождение части числа и числа по его части. Решение задач на проценты и доли. Применение пропорций при решении задач.

Логические задачи

Решение логических задач. *Решение логических задач с помощью графов, таблиц*.

Основные методы решения текстовых задач: арифметический, алгебраический, перебор вариантов. *Первичные представления о других методах решения задач (геометрические и графические методы).*

Статистика и теория вероятностей

Статистика

Табличное и графическое представление данных, столбчатые и круговые диаграммы, графики, применение диаграмм и графиков для описания зависимостей реальных величин, извлечение информации из таблиц, диаграмм и графиков. Описательные статистические показатели числовых наборов: среднее арифметическое, *медиана*, наибольшее и наименьшее значения. Меры рассеивания: размах, *дисперсия и стандартное отклонение*.

Случайная изменчивость. Изменчивость при измерениях. *Решающие правила. Закономерности в изменчивых величинах*.

Случайные события

Случайные опыты (эксперименты), элементарные случайные события (исходы). Вероятности элементарных событий. События в случайных экспериментах и благоприятствующие элементарные события. Вероятности случайных событий. Опыты с равновозможными элементарными событиями. Классические вероятностные опыты с использованием монет, кубиков. *Представление событий с помощью диаграмм Эйлера. Противоположные события, объединение и пересечение событий. Правило сложения вероятностей. Случайный выбор. Представление эксперимента в виде дерева. Независимые события. Умножение вероятностей независимых событий. Последовательные независимые испытания.* Представление о независимых событиях в жизни.

Элементы комбинаторики

Правило умножения, перестановки, факториал числа. Сочетания и число сочетаний. Формула числа сочетаний. Треугольник Паскаля. Опыты с большим числом равновозможных элементарных событий. Вычисление вероятностей в опытах с применением комбинаторных формул. Испытания Бернулли. Успех и неудача. Вероятности событий в серии испытаний Бернулли.

Случайные величины

Знакомство со случайными величинами на примерах конечных дискретных случайных величин. Распределение вероятностей. Математическое ожидание. Свойства математического ожидания. Понятие о законе больших чисел. Измерение вероятностей.

Применение закона больших чисел в социологии, страховании, в здравоохранении, обеспечении безопасности населения в чрезвычайных ситуациях.

Геометрия

Геометрические фигуры

Фигуры в геометрии и в окружающем мире

Геометрическая фигура. Формирование представлений о метапредметном понятии «фигура».

Точка, линия, отрезок, прямая, луч, ломаная, плоскость, угол, биссектриса угла и её свойства, виды углов, многоугольники, круг.

Осевая симметрия геометрических фигур. Центральная симметрия геометрических фигур.

Многоугольники

Многоугольник, его элементы и его свойства. Распознавание некоторых многоугольников. *Выпуклые и невыпуклые многоугольники*. Правильные многоугольники.

Треугольники. Высота, медиана, биссектриса, средняя линия треугольника. Равнобедренный треугольник, его свойства и признаки. Равносторонний треугольник. Прямоугольный, остроугольный, тупоугольный треугольники. Внешние углы треугольника. Неравенство треугольника.

Четырёхугольники. Параллелограмм, ромб, прямоугольник, квадрат, трапеция, равнобедренная трапеция. Свойства и признаки параллелограмма, ромба, прямоугольника, квадрата.

Окружность, круг

Окружность, круг, их элементы и свойства; центральные и вписанные углы. Касательная *и секущая* к окружности, *их свойства*. Вписанные и описанные окружности для треугольников, *четырёхугольников, правильных многоугольников*.

Геометрические фигуры в пространстве (объёмные тела)

Многогранник и его элементы. Названия многогранников с разным положением и количеством граней. Первичные представления о пирамиде, параллелепипеде, призме, сфере, шаре, цилиндре, конусе, их элементах и простейших свойствах.

Отношения

Равенство фигур

Свойства равных треугольников. Признаки равенства треугольников.

Параллельность прямых

Признаки и свойства параллельных прямых. *Аксиома параллельности Евклида*. *Теорема Фалеса*.

Перпендикулярные прямые

Прямой угол. Перпендикуляр к прямой. Наклонная, проекция. Серединный перпендикуляр к отрезку. *Свойства и признаки перпендикулярности*.

Подобие

Пропорциональные отрезки, подобие фигур. Подобные треугольники. Признаки подобия.

Взаимное расположение прямой и окружности*, двух окружностей.*

Измерения и вычисления

Величины

Понятие величины. Длина. Измерение длины. Единицы измерения длины. Величина угла. Градусная мера угла.

Понятие о площади плоской фигуры и её свойствах. Измерение площадей. Единицы измерения площади.

Представление об объёме и его свойствах. Измерение объёма. Единицы измерения объёмов.

Измерения и вычисления

Инструменты для измерений и построений; измерение и вычисление углов, длин (расстояний), площадей. Тригонометрические функции острого угла в прямоугольном треугольнике *Тригонометрические функции тупого угла.* Вычисление элементов треугольников с использованием тригонометрических соотношений. Формулы площади треугольника, параллелограмма и его частных видов, формулы длины окружности и площади круга. Сравнение и вычисление площадей. Теорема Пифагора. *Теорема синусов. Теорема косинусов*.

Расстояния

Расстояние между точками. Расстояние от точки до прямой. *Расстояние между фигурами*.

Геометрические построения

Геометрические построения для иллюстрации свойств геометрических фигур.

Инструменты для построений: циркуль, линейка, угольник. *Простейшие построения циркулем и линейкой: построение биссектрисы угла, перпендикуляра к прямой, угла, равного данному,*

Построение треугольников по трём сторонам, двум сторонам и углу между ними, стороне и двум прилежащим к ней углам.

Деление отрезка в данном отношении.

Геометрические преобразования

Преобразования

Понятие преобразования. Представление о метапредметном понятии «преобразование». *Подобие*.

Движения

Осевая и центральная симметрия*, поворот и параллельный перенос. Комбинации движений на плоскости и их свойства*.

Векторы и координаты на плоскости

Векторы

Понятие вектора, действия над векторами, использование векторов в физике, *разложение вектора на составляющие, скалярное произведение*.

Координаты

Основные понятия, *координаты вектора, расстояние между точками. Координаты середины отрезка. Уравнения фигур.*

Применение векторов и координат для решения простейших геометрических задач.

История математики

Возникновение математики как науки, этапы её развития. Основные разделы математики. Выдающиеся математики и их вклад в развитие науки.

Бесконечность множества простых чисел. Числа и длины отрезков. Рациональные числа. Потребность в иррациональных числах. Школа Пифагора

Зарождение алгебры в недрах арифметики. Ал-Хорезми. Рождение буквенной символики. П.Ферма, Ф. Виет, Р. Декарт. История вопроса о нахождении формул корней алгебраических уравнений степеней, больших четырёх. Н. Тарталья, Дж. Кардано, Н.Х. Абель, Э.Галуа.

Появление метода координат, позволяющего переводить геометрические объекты на язык алгебры. Появление графиков функций. Р. Декарт, П. Ферма. Примеры различных систем координат.

Задача Леонардо Пизанского (Фибоначчи) о кроликах, числа Фибоначчи. Задача о шахматной доске. Сходимость геометрической прогрессии.

Истоки теории вероятностей: страховое дело, азартные игры. П. Ферма, Б.Паскаль, Я. Бернулли, А.Н.Колмогоров.

От земледелия к геометрии. Пифагор и его школа. Фалес, Архимед. Платон и Аристотель. Построение правильных многоугольников. Трисекция угла. Квадратура

круга. Удвоение куба. История числа π. Золотое сечение. «Начала» Евклида. Л Эйлер, Н.И.Лобачевский. История пятого постулата.

Геометрия и искусство. Геометрические закономерности окружающего мира.

Астрономия и геометрия. Что и как узнали Анаксагор, Эратосфен и Аристарх о размерах Луны, Земли и Солнца. Расстояния от Земли до Луны и Солнца. Измерение расстояния от Земли до Марса.

Роль российских учёных в развитии математики: Л.Эйлер. Н.И.Лобачевский, П.Л.Чебышев, С. Ковалевская, А.Н.Колмогоров.

Математика в развитии России: Петр I, школа математических и навигацких наук, развитие российского флота, А.Н.Крылов. Космическая программа и М.В.Келдыш.

Содержание курса математики в 7-9 классах (углублённый уровень)

Алгебра

Числа

Рациональные числа

Сравнение рациональных чисел. Действия с рациональными числами. Конечные и бесконечные десятичные дроби. Представление рационального числа в виде десятичной дроби.

Иррациональные числа

Понятие иррационального числа. Распознавание иррациональных чисел. Действия с иррациональными числами. Свойства действий с иррациональными числами. Сравнение иррациональных чисел. Множество действительных чисел.

Представления о расширениях числовых множеств.

Тождественные преобразования

Числовые и буквенные выражения

Выражение с переменной. Значение выражения. Подстановка выражений вместо переменных.

Законы арифметических действий. Преобразования числовых выражений, содержащих степени с натуральным и целым показателем.

Многочлены

Одночлен, степень одночлена. Действия с одночленами. Многочлен, степень многочлена. Значения многочлена. Действия с многочленами: сложение, вычитание, умножение, деление. Преобразование целого выражения в многочлен. Формулы сокращённого умножения: разность квадратов, квадрат суммы и разности. Формулы преобразования суммы и разности кубов, куб суммы и разности. Разложение многочленов на множители: вынесение общего множителя за скобки, группировка, использование формул сокращённого умножения. Многочлены с одной переменной. Стандартный вид многочлена с одной переменной.

Квадратный трёхчлен. Корни квадратного трёхчлена. Разложение на множители квадратного трёхчлена. Теорема Виета. Теорема, обратная теореме Виета. Выделение полного квадрата. Разложение на множители способом выделения полного квадрата.

Понятие тождества

Тождественное преобразование. Представление о тождестве на множестве.

Дробно-рациональные выражения

Алгебраическая дробь. Преобразования выражений, содержащих степени с целым показателем. Допустимые значения переменных в дробно-рациональных выражениях. Сокращение алгебраических дробей. Приведение алгебраических дробей к общему знаменателю. Действия с алгебраическими дробями: сложение, умножение, деление.

Преобразование выражений, содержащих знак модуля.

Иррациональные выражения

Арифметический квадратный корень. Допустимые значения переменных в выражениях, содержащих арифметические квадратные корни. Преобразование выражений, содержащих квадратные корни.

Корни *n*-ых степеней. Допустимые значения переменных в выражениях, содержащих корни *n*-ых степеней. Преобразование выражений, содержащих корни *n*-ых степеней.

Степень с рациональным показателем. Преобразование выражений, содержащих степень с рациональным показателем.

Уравнения

Равенства

Числовое равенство. Свойства числовых равенств. Равенство с переменной.

Уравнения

Понятие уравнения и корня уравнения. Представление о равносильности уравнений и уравнениях-следствиях.

Представление о равносильности на множестве. Равносильные преобразования уравнений.

Методы решения уравнений

Методы равносильных преобразований, метод замены переменной, графический метод. Использование свойств функций при решении уравнений, использование теоремы Виета для уравнений степени выше 2.

Линейное уравнение и его корни

Решение линейных уравнений. Количество корней линейного уравнения. Линейное уравнение с параметром.

Квадратное уравнение и его корни

Дискриминант квадратного уравнения. Формула корней квадратного уравнения. Количество действительных корней квадратного уравнения. Решение квадратных уравнений: графический метод решения, использование формулы для нахождения корней, разложение на множители, подбор корней с использованием теоремы Виета. Биквадратные уравнения. Уравнения, сводимые к линейным и квадратным. Квадратное уравнение с параметром. Решение простейших квадратных уравнений с параметрами. Решение некоторых типов уравнений 3 и 4 степени.

Дробно-рациональные уравнения

Решение дробно-рациональных уравнений.

Простейшие иррациональные уравнения вида: $\sqrt{f(x)}=a$; $\sqrt{f(x)}=\sqrt{g(x)}$ $\sqrt{f(x)}=a\sqrt{f(x)}\sqrt{g(x)}$и их решение. Решение иррациональных уравнений вида $\sqrt{f(x)}=g(x)$.

Системы уравнений

Уравнение с двумя переменными. Решение уравнений в целых числах. Линейное уравнение с двумя переменными. Графическая интерпретация линейного уравнения с двумя переменными.

Представление о графической интерпретации произвольного уравнения с двумя переменными: линии на плоскости.

Понятие системы уравнений. Решение систем уравнений.

Представление о равносильности систем уравнений.

Методы решения систем линейных уравнений с двумя переменными графический метод, метод сложения, метод подстановки. Количество решений системы линейных уравнений. Система линейных уравнений с параметром.

Системы нелинейных уравнений. Методы решения систем нелинейных уравнений. Метод деления, метод замены переменных. Однородные системы.

Неравенства

Числовые неравенства. Свойства числовых неравенств. Проверка справедливости неравенств при заданных значениях переменных.

Неравенство с переменной. Строгие и нестрогие неравенства. Доказательство неравенств. Неравенства о средних для двух чисел.

Понятие о решении неравенства. Множество решений неравенства.

Представление о равносильности неравенств.

Линейное неравенство и множества его решений. Решение линейных неравенств. Линейное неравенство с параметром.

Квадратное неравенство и его решения. Решение квадратных неравенств: использование свойств и графика квадратичной функции, метод интервалов. Запись решения квадратного неравенства.

Квадратное неравенство с параметром и его решение.

Простейшие иррациональные неравенства вида: $\sqrt{f(x)} > a$; $\sqrt{f(x)} < a$; $\sqrt{f(x)} > \sqrt{g(x)}\sqrt{f(x)} > a.$

Обобщённый метод интервалов для решения неравенств.

Системы неравенств

Системы неравенств с одной переменной. Решение систем неравенств с одной переменной: линейных, квадратных, дробно-рациональных, иррациональных. Изображение решения системы неравенств на числовой прямой. Запись решения системы неравенств.

Неравенство с двумя переменными. Представление о решении линейного неравенства с двумя переменными. Графическая интерпретация неравенства с двумя переменными. Графический метод решения систем неравенств с двумя переменными.

Функции

Понятие зависимости

Прямоугольная система координат. Формирование представлений о метапредметном понятии «координаты». График зависимости.

Функция

Способы задания функций: аналитический, графический, табличный. График функции. Примеры функций, получаемых в процессе исследования различных процессов и решения задач. Значение функции в точке. Свойства функций: область определения, множество значений, нули, промежутки знакопостоянства, чётность/нечётность, возрастание и убывание, промежутки монотонности, наибольшее и наименьшее значение, периодичность. Исследование функции по её графику.

Линейная функция

Свойства, график. Угловой коэффициент прямой. Расположение графика линейной функции в зависимости от её коэффициентов.

Квадратичная функция

Свойства. Парабола. Построение графика квадратичной функции. Положение графика квадратичной функции в зависимости от её коэффициентов. Использование свойств квадратичной функции для решения задач.

Обратная пропорциональность

Свойства функции $y = \frac{k}{x} y = \frac{k}{x}$. Гипербола. Представление об асимптотах.

Степенная функция с показателем3

Свойства. Кубическая парабола.

Функции $y = \sqrt{x}$, $y = \sqrt[3]{x}$, $y = |x|$.Их свойства и графики. Степенная функция с показателем степени больше 3.

Преобразование графиков функций: параллельный перенос, симметрия, растяжение/сжатие, отражение.

Представление о взаимно обратных функциях.

Непрерывность функции и точки разрыва функций. Кусочно заданные функции.

Последовательности и прогрессии

Числовая последовательность. Примеры. Бесконечные последовательности. Арифметическая прогрессия и её свойства. Геометрическая прогрессия. Суммирование первых членов арифметической и геометрической прогрессий. Сходящаяся геометрическая прогрессия. Сумма сходящейся геометрической прогрессии. Гармонический ряд. Расходимость гармонического ряда.

Метод математической индукции, его применение для вывода формул, доказательства равенств и неравенств, решения задач на делимость.

Решение текстовых задач

Задачи на все арифметические действия

Решение текстовых задач арифметическим способом. Использование таблиц, схем, чертежей, других средств представления данных при решении задачи.

Решение задач на движение, работу, покупки

Анализ возможных ситуаций взаимного расположения объектов при их движении, соотношения объёмов выполняемых работ при совместной работе.

Решение задач на нахождение части числа и числа по его части

Решение задач на проценты, доли, применение пропорций при решении задач.

Логические задачи

Решение логических задач. Решение логических задач с помощью графов, таблиц.

Основные методы решения задач

Арифметический, алгебраический, перебор вариантов. Первичные представления о других методах решения задач (геометрические и графические методы).

Статистика и теория вероятностей

Статистика

Табличное и графическое представление данных, столбчатые и круговые диаграммы, извлечение нужной информации. Диаграммы рассеивания. Описательные статистические показатели: среднее арифметическое, медиана, наибольшее и наименьшее значения числового набора. Отклонение. Случайные выбросы. Меры рассеивания: размах, дисперсия и стандартное отклонение. Свойства среднего арифметического и дисперсии. Случайная изменчивость. Изменчивость при измерениях. Решающие правила. Закономерности в изменчивых величинах.

Случайные опыты и случайные события

Случайные опыты (эксперименты), элементарные случайные события (исходы). Вероятности элементарных событий. События в случайных экспериментах и благоприятствующие элементарные события. Вероятности случайных событий. Опыты с равновозможными элементарными событиями. Классические вероятностные опыты с использованием монет, кубиков. Представление событий с помощью диаграмм Эйлера. Противоположные события, объединение и пересечение событий. Правило сложения вероятностей. Случайный выбор. Независимые события. Последовательные независимые испытания. Представление эксперимента в виде дерева, умножение вероятностей. Испытания до первого успеха. Условная вероятность. Формула полной вероятности.

Элементы комбинаторики и испытания Бернулли

Правило умножения, перестановки, факториал. Сочетания и число сочетаний. Треугольник Паскаля и бином Ньютона. Опыты с большим числом равновозможных элементарных событий. Вычисление вероятностей в опытах с применением элементов комбинаторики. Испытания Бернулли. Успех и неудача. Вероятности событий в серии испытаний Бернулли.

Геометрическая вероятность

Случайный выбор точки из фигуры на плоскости, отрезка и дуги окружности. Случайный выбор числа из числового отрезка.

Случайные величины

Дискретная случайная величина и распределение вероятностей. Равномерное дискретное распределение. Геометрическое распределение вероятностей. Распределение Бернулли. Биномиальное распределение. Независимые случайные величины. Сложение, умножение случайных величин. Математическое ожидание и его свойства. Дисперсия и стандартное отклонение случайной величины; свойства дисперсии. Дисперсия числа успехов в серии испытаний Бернулли. Понятие о законе больших чисел. Измерение вероятностей и точность измерения. Применение закона больших чисел в социологии, страховании, в здравоохранении, обеспечении безопасности населения в чрезвычайных ситуациях.

Геометрия

Геометрические фигуры

Фигуры в геометрии и в окружающем мире

Геометрическая фигура. Внутренняя, внешняя области фигуры, граница. Линии и области на плоскости. Выпуклая и невыпуклая фигуры. Плоская и неплоская фигуры.

Выделение свойств объектов. Формирование представлений о метапредметном понятии «фигура». Точка, отрезок, прямая, луч, ломаная, плоскость, угол, биссектриса угла и её свойства, виды углов, многоугольники, окружность и круг.

Осевая симметрия геометрических фигур. Центральная симметрия геометрических фигур.

Многоугольники

Многоугольник, его элементы и его свойства. Правильные многоугольники. Выпуклые и невыпуклые многоугольники. Сумма углов выпуклого многоугольника.

Треугольник. Сумма углов треугольника. Равнобедренный треугольник, свойства и признаки. Равносторонний треугольник. Медианы, биссектрисы, высоты треугольников. Замечательные точки в треугольнике. Неравенство треугольника.

Четырёхугольники. Параллелограмм, ромб, прямоугольник, квадрат, трапеция. Свойства и признаки параллелограмма, ромба, прямоугольника, квадрата. Теорема Вариньона.

Окружность, круг

Их элементы и свойства. Хорды и секущие, их свойства. Касательные и их свойства. Центральные и вписанные углы. Вписанные и описанные окружности для треугольников. Вписанные и описанные окружности для четырёхугольников. Вневписанные окружности. Радикальная ось.

Фигуры в пространстве (объемные тела)

Многогранник и его элементы. Названия многогранников с разным положением и количеством граней. Первичные представления о пирамидах, параллелепипедах, призмах, сфере, шаре, цилиндре, конусе, их элементах и простейших свойствах.

Отношения

Равенство фигур

Свойства и признаки равенства треугольников. Дополнительные признаки равенства треугольников. Признаки равенства параллелограммов.

Параллельность прямых

Признаки и свойства параллельных прямых. Аксиома параллельности Евклида. Первичные представления о неевклидовых геометриях. Теорема Фалеса.

Перпендикулярные прямые

Прямой угол. Перпендикуляр к прямой. Серединный перпендикуляр к отрезку. Свойства и признаки перпендикулярности прямых. Наклонные, проекции, их свойства.

Подобие

Пропорциональные отрезки, подобие фигур. Подобные треугольники. Признаки подобия треугольников. Отношение площадей подобных фигур.

Взаимное расположениепрямой и окружности, двух окружностей.

Измерения и вычисления

Величины

Понятие величины. Длина. Измерение длины. Единцы измерения длины.

Величина угла. Градусная мера угла. Синус, косинус и тангенс острого угла прямоугольного треугольника.

Понятие о площади плоской фигуры и её свойствах. Измерение площадей. Единицы измерения площади.

Представление об объёме пространственной фигуры и его свойствах. Измерение объёма. Единицы измерения объёмов.

Измерения и вычисления

Инструменты для измерений и построений; измерение и вычисление углов, длин (расстояний), площадей, вычисление элементов треугольников с использованием тригонометрических соотношений. Площади. Формулы площади треугольника, параллелограмма и его частных видов, трапеции, формула Герона, формула площади выпуклого четырёхугольника, формулы длины окружности и площади круга. Площадь кругового сектора, кругового сегмента. Площадь правильного многоугольника.

Теорема Пифагора. Пифагоровы тройки. Тригонометрические соотношения в прямоугольном треугольнике. Тригонометрические функции тупого угла.

Теорема косинусов. Теорема синусов.

Решение треугольников. Вычисление углов. Вычисление высоты, медианы и биссектрисы треугольника. Ортотреугольник. Теорема Птолемея. Теорема Менелая. Теорема Чевы.

Расстояния

Расстояние между точками. Расстояние от точки до прямой. Расстояние между фигурами.

Равновеликие и равносоставленные фигуры.

Свойства (аксиомы) длины отрезка, величины угла, площади и объёма фигуры.

Геометрические построения

Геометрические построения для иллюстрации свойств геометрических фигур.

Инструменты для построений. Циркуль, линейка.

Простейшие построения циркулем и линейкой: построение биссектрисы угла, перпендикуляра к прямой, угла, равного данному.

Построение треугольников по трём сторонам, двум сторонам и углу между ними, стороне и двум прилежащим к ней углам, *по другим элементам*.

Деление отрезка в данном отношении.

Основные методы решения задач на построение (метод геометрических мест точек, метод параллельного переноса, метод симметрии, метод подобия).

Этапы решения задач на построение.

Геометрические преобразования

Преобразования

Представление о межпредметном понятии «преобразование». Преобразования в математике (в арифметике, алгебре, геометрические преобразования).

Движения

Осевая и центральная симметрии, поворот и параллельный перенос. Комбинации движений на плоскости и их свойства.

Подобие как преобразование

Гомотетия. Геометрические преобразования как средство доказательства утверждений и решения задач.

Векторы и координаты на плоскости

Векторы

Понятие вектора, действия над векторами, коллинеарные векторы, векторный базис, разложение вектора по базисным векторам. Единственность разложения векторов по базису, скалярное произведение и его свойства, использование векторов в физике.

Координаты

Основные понятия, координаты вектора, расстояние между точками. Координаты середины отрезка. Уравнения фигур.

Применение векторов и координат для решения геометрических задач.

Аффинная система координат. Радиус-векторы точек. Центроид системы точек.

История математики

Возникновение математики как науки, этапы её развития. Основные разделы математики. Выдающиеся математики и их вклад в развитие науки.

Бесконечность множества простых чисел. Числа и длины отрезков. Рациональные числа. Потребность в иррациональных числах. Школа Пифагора

Зарождение алгебры в недрах арифметики. Ал-Хорезми. Рождение буквенной символики. П.Ферма, Ф. Виет, Р. Декарт. История вопроса о нахождении формул корней алгебраических уравнений степеней, больших четырёх. Н. Тарталья, Дж. Кардано, Н.Х. Абель, Э.Галуа.

Появление метода координат, позволяющего переводить геометрические объекты на язык алгебры. Появление графиков функций. Р. Декарт, П. Ферма. Примеры различных координат.

Задача Леонардо Пизанского (Фибоначчи) о кроликах, числа Фибоначчи. Задача о шахматной доске. Сходимость геометрической прогрессии.

Истоки теории вероятностей: страховое дело, азартные игры. П. Ферма, Б.Паскаль, Я. Бернулли, А.Н.Колмогоров.

От земледелия к геометрии. Пифагор и его школа. Фалес, Архимед. Платон и Аристотель. Построение правильных многоугольников. Триссекция угла. Квадратура круга. Удвоение куба. История числа π. Золотое сечение. «Начала» Евклида. Л Эйлер, Н.И.Лобачевский. История пятого постулата.

Геометрия и искусство. Геометрические закономерности окружающего мира.

Астрономия и геометрия. Что и как узнали Анаксагор, Эратосфен и Аристарх о размерах Луны, Земли и Солнца. Расстояния от Земли до Луны и Солнца. Измерение расстояния от Земли до Марса.

Роль российских учёных в развитии математики: Л.Эйлер. Н.И.Лобачевский, П.Л.Чебышев, С. Ковалевская, А.Н.Колмогоров.

Математика в развитии России: Петр I, школа математических и навигацких наук, развитие российского флота, А.Н.Крылов. Космическая программа и М.В.Келдыш.

2.2.2.8. Информатика

При реализации программы учебного предмета «Информатика» у учащихся формируется информационная и алгоритмическая культура;умения формализации и структурирования информации, способ представления данных в соответствии с поставленной задачей - таблицы, схемы, графики, диаграммы, с использованием соответствующих программных средств обработки данных; представления о компьютере как универсальном устройстве обработки информации; представления об основных изучаемых понятиях: информация, алгоритм, модель - и их свойствах; развивается алгоритмическое мышление, необходимое для профессиональной деятельности в современном обществе; формируютсяпредставления о том, как понятия и конструкции информатики применяются в реальном мире, о роли информационных технологий и роботизированных устройств в жизни людей, промышленности и научных исследованиях; навыков и умений безопасного и целесообразного поведения при работе с

компьютерными программами и в сети Интернет, умения соблюдать нормы информационной этики и права.

Введение

Информация и информационные процессы

Информация – одно из основных обобщающих понятий современной науки.

Различные аспекты слова «информация»: информация как данные, которые могут быть обработаны автоматизированной системой и информация как сведения, предназначенные для восприятия человеком.

Примеры данных: тексты, числа. Дискретность данных. Анализ данных. Возможность описания непрерывных объектов и процессов с помощью дискретных данных.

Информационные процессы – процессы, связанные с хранением, преобразованием и передачей данных.

Компьютер – универсальное устройство обработки данных

Архитектура компьютера: процессор, оперативная память, внешняя энергонезависимая память, устройства ввода-вывода; их количественные характеристики.

Компьютеры, встроенные в технические устройства и производственные комплексы. Роботизированные производства, аддитивные технологии (3D-принтеры).

Программное обеспечение компьютера.

Носители информации, используемые в ИКТ. История и перспективы развития. Представление об объемах данных и скоростях доступа, характерных для различных видов носителей. *Носители информации в живой природе.*

История и тенденции развития компьютеров, улучшение характеристик компьютеров. Суперкомпьютеры.

Физические ограничения на значения характеристик компьютеров.

Параллельные вычисления.

Техника безопасности и правила работы на компьютере.

Математические основы информатики

Тексты и кодирование

Символ. Алфавит – конечное множество символов. Текст – конечная последовательность символов данного алфавита. Количество различных текстов данной длины в данном алфавите.

Разнообразие языков и алфавитов. Естественные и формальные языки. Алфавит текстов на русском языке.

Кодирование символов одного алфавита с помощью кодовых слов в другом алфавите; кодовая таблица, декодирование.

Двоичный алфавит. Представление данных в компьютере как текстов в двоичном алфавите.

Двоичные коды с фиксированной длиной кодового слова. Разрядность кода – длина кодового слова. Примеры двоичных кодов с разрядностью 8, 16, 32.

Единицы измерения длины двоичных текстов: бит, байт, Килобайт и т. д. Количество информации, содержащееся в сообщении.

Подход А.Н.Колмогорова к определению количества информации.

Зависимость количества кодовых комбинаций от разрядности кода. *Код ASCII.* Кодировки кириллицы. Примеры кодирования букв национальных алфавитов. Представление о стандарте Unicode. *Таблицы кодировки с алфавитом, отличным от двоичного.*

Искажение информации при передаче. Коды, исправляющие ошибки. Возможность однозначного декодирования для кодов с различной длиной кодовых слов.

Дискретизация

Измерение и дискретизация. Общее представление о цифровом представлении аудиовизуальных и других непрерывных данных.

Кодирование цвета. Цветовые модели**.** Модели RGBиCMYK. *Модели HSB и CMY*. Глубина кодирования. Знакомство с растровой и векторной графикой.

Кодирование звука**.** Разрядность и частота записи. Количество каналов записи.

Оценка количественных параметров, связанных с представлением и хранением изображений и звуковых файлов.

Системы счисления

Позиционные и непозиционные системы счисления. Примеры представления чисел в позиционных системах счисления.

Основание системы счисления. Алфавит (множество цифр) системы счисления. Количество цифр, используемых в системе счисления с заданным основанием. Краткая и развернутая формы записи чисел в позиционных системах счисления.

Двоичная система счисления, запись целых чисел в пределах от 0 до 1024. Перевод натуральных чисел из десятичной системы счисления в двоичную и из двоичной в десятичную.

Восьмеричная и шестнадцатеричная системы счисления. Перевод натуральных чисел из десятичной системы счисления в восьмеричную, шестнадцатеричную и обратно.

Перевод натуральных чисел из двоичной системы счисления в восьмеричную и шестнадцатеричную и обратно.

Арифметические действия в системах счисления.

Элементы комбинаторики, теории множеств и математической логики

Расчет количества вариантов: формулы перемножения и сложения количества вариантов. Количество текстов данной длины в данном алфавите.

Множество. Определение количества элементов во множествах, полученных из двух или трех базовых множеств с помощью операций объединения, пересечения и дополнения.

Высказывания. Простые и сложные высказывания. Диаграммы Эйлера-Венна. Логические значения высказываний. Логические выражения. Логические операции: «и» (конъюнкция, логическое умножение), «или» (дизъюнкция, логическое сложение), «не» (логическое отрицание). Правила записи логических выражений. Приоритеты логических операций.

Таблицы истинности. Построение таблиц истинности для логических выражений.

*Логические операции следования (импликация) и равносильности (эквивалентность).Свойства логических операций. Законы алгебры логики**.** Использование таблиц истинности для доказательства законов алгебры логики. Логические элементы. Схемы логических элементов и их физическая (электронная) реализация. Знакомство с логическими основами компьютера.*

Списки, графы, деревья

Список. Первый элемент, последний элемент, предыдущий элемент, следующий элемент. Вставка, удаление и замена элемента.

Граф. Вершина, ребро, путь. Ориентированные и неориентированные графы. Начальная вершина (источник) и конечная вершина (сток) в ориентированном графе. Длина (вес) ребра и пути. Понятие минимального пути. Матрица смежности графа (с длинами ребер).

Дерево. Корень, лист, вершина (узел). Предшествующая вершина, последующие вершины. Поддерево. Высота дерева. *Бинарное дерево. Генеалогическое дерево.*

Алгоритмы и элементы программирования

Исполнители и алгоритмы. Управление исполнителями

Исполнители. Состояния, возможные обстановки и система команд исполнителя; команды-приказы и команды-запросы; отказ исполнителя. Необходимость формального описания исполнителя. Ручное управление исполнителем.

Алгоритм как план управления исполнителем (исполнителями). Алгоритмический язык (язык программирования) – формальный язык для записи алгоритмов. Программа – запись алгоритма на конкретном алгоритмическом языке. Компьютер – автоматическое устройство, способное управлять по заранее составленной программе исполнителями, выполняющими команды. Программное управление исполнителем. *Программное управление самодвижущимся роботом.*

Словесное описание алгоритмов. Описание алгоритма с помощью блок-схем. Отличие словесного описания алгоритма, от описания на формальном алгоритмическом языке.

Системы программирования. Средства создания и выполнения программ.

Понятие об этапах разработки программ и приемах отладки программ.

Управление. Сигнал. Обратная связь. Примеры: компьютер и управляемый им исполнитель (в том числе робот); компьютер, получающий сигналы от цифровых датчиков в ходе наблюдений и экспериментов, и управляющий реальными (в том числе движущимися) устройствами.

Алгоритмические конструкции

Конструкция «следование». Линейный алгоритм. Ограниченность линейных алгоритмов: невозможность предусмотреть зависимость последовательности выполняемых действий от исходных данных.

Конструкция «ветвление». Условный оператор: полная и неполная формы.

Выполнение и невыполнения условия (истинность и ложность высказывания). Простые и составные условия. Запись составных условий.

Конструкция «повторения»: циклы с заданным числом повторений, с условием выполнения, с переменной цикла. *Проверка условия выполнения цикла до начала выполнения тела цикла и после выполнения тела цикла: постусловие и предусловие цикла. Инвариант цикла.*

Запись алгоритмических конструкций в выбранном языке программирования.

Примеры записи команд ветвления и повторения и других конструкций в различных алгоритмических языках.

Разработка алгоритмов и программ

Оператор присваивания. *Представление о структурах данных.*

Константы и переменные. Переменная: имя и значение. Типы переменных: целые, вещественные, *символьные, строковые, логические*. Табличные величины (массивы). Одномерные массивы. *Двумерные массивы.*

Примеры задач обработки данных:

- нахождение минимального и максимального числа из двух,трех, четырех данных чисел;
- нахождение всех корней заданного квадратного уравнения;
- заполнение числового массива в соответствии с формулой или путем ввода чисел;
- нахождение суммы элементов данной конечной числовой последовательности или массива;
- нахождение минимального (максимального) элемента массива.

Знакомство с алгоритмами решения этих задач. Реализации этих алгоритмов в выбранной среде программирования.

Составление алгоритмов и программ по управлению исполнителями Робот, Черепашка, Чертежник и др.

Знакомство с постановками более сложных задач обработки данных и алгоритмами их решения: сортировка массива, выполнение поэлементных операций с массивами; обработка целых чисел, представленных записями в десятичной и двоичной системах счисления, нахождение наибольшего общего делителя (алгоритм Евклида).

Понятие об этапах разработки программ: составление требований к программе, выбор алгоритма и его реализация в виде программы на выбранном алгоритмическом языке, отладка программы с помощью выбранной системы программирования, тестирование.

Простейшие приемы диалоговой отладки программ (выбор точки останова, пошаговое выполнение, просмотр значений величин, отладочный вывод).

Знакомство с документированием программ. *Составление описание программы по образцу.*

Анализ алгоритмов

Сложность вычисления: количество выполненных операций, размер используемой памяти; их зависимость от размера исходных данных. Примеры коротких программ, выполняющих много шагов по обработке небольшого объема данных; примеры коротких программ, выполняющих обработку большого объема данных.

Определение возможных результатов работы алгоритма при данном множестве входных данных; определение возможных входных данных, приводящих к данному результату. Примеры описания объектов и процессов с помощью набора числовых характеристик, а также зависимостей между этими характеристиками, выражаемыми с помощью формул.

Робототехника

Робототехника – наука о разработке и использовании автоматизированных технических систем. Автономные роботы и автоматизированные комплексы. Микроконтроллер. Сигнал. Обратная связь: получение сигналов от цифровых датчиков (касания, расстояния, света, звука и др.

Примеры роботизированных систем (система управления движением в транспортной системе, сварочная линия автозавода, автоматизированное управление отопления дома, автономная система управления транспортным средством и т.п.).

Автономные движущиеся роботы. Исполнительные устройства, датчики. Система команд робота. Конструирование робота. Моделирование робота парой: исполнитель команд и устройство управления. Ручное и программное управление роботами.

Пример учебной среды разработки программ управления движущимися роботами. Алгоритмы управления движущимися роботами. Реализация алгоритмов "движение до препятствия", "следование вдоль линии" и т.п.

Анализ алгоритмов действий роботов. Испытание механизма робота, отладка программы управления роботом Влияние ошибок измерений и вычислений на выполнение алгоритмов управления роботом.

Математическое моделирование

Понятие математической модели. Задачи, решаемые с помощью математического (компьютерного) моделирования. Отличие математической модели от натурной модели и от словесного (литературного) описания объекта. Использование компьютеров при работе с математическими моделями.

Компьютерные эксперименты.

Примеры использования математических (компьютерных) моделей при решении научно-технических задач. Представление о цикле моделирования: построение математической модели, ее программная реализация, проверка на простых примерах (тестирование), проведение компьютерного эксперимента, анализ его результатов, уточнение модели.

Использование программных систем и сервисов

Файловая система

Принципы построения файловых систем. Каталог (директория). Основные операции при работе с файлами: создание, редактирование, копирование, перемещение, удаление. Типы файлов.

Характерные размеры файлов различных типов (страница печатного текста, полный текст романа «Евгений Онегин», минутный видеоклип, полуторачасовой фильм, файл данных космических наблюдений, файл промежуточных данных при математическом моделировании сложных физических процессов и др.).

Архивирование и разархивирование.

Файловый менеджер.

Поиск в файловой системе.

Подготовка текстов и демонстрационных материалов

Текстовые документы и их структурные элементы (страница, абзац, строка, слово, символ).

Текстовый процессор – инструмент создания, редактирования и форматирования текстов. Свойства страницы, абзаца, символа. Стилевое форматирование.

Включение в текстовый документ списков, таблиц, и графических объектов. Включение в текстовый документ диаграмм, формул, нумерации страниц, колонтитулов, ссылок и др. *История изменений.*

Проверка правописания, словари.

Инструменты ввода текста с использованием сканера, программ распознавания, расшифровки устной речи. Компьютерный перевод.

Понятие о системе стандартов по информации, библиотечному и издательскому делу. Деловая переписка, учебная публикация, коллективная работа. Реферат и аннотация.

Подготовка компьютерных презентаций. Включение в презентацию аудиовизуальных объектов.

Знакомство с графическими редакторами. Операции редактирования графических объектов: изменение размера, сжатие изображения; обрезка, поворот, отражение, работа с областями (выделение, копирование, заливка цветом), коррекция цвета, яркости и контрастности. *Знакомство с обработкой фотографий. Геометрические и стилевые преобразования.*

Ввод изображений с использованием различных цифровых устройств (цифровых фотоаппаратов и микроскопов, видеокамер, сканеров и т. д.).

Средства компьютерного проектирования. Чертежи и работа с ними. Базовые операции: выделение, объединение, геометрические преобразования фрагментов и компонентов. Диаграммы, планы, карты.

Электронные (динамические) таблицы

Электронные (динамические) таблицы. Формулы с использованием абсолютной, относительной и смешанной адресации; преобразование формул при копировании. Выделение диапазона таблицы и упорядочивание (сортировка) его элементов; построение графиков и диаграмм.

Базы данных. Поиск информации

Базы данных. Таблица как представление отношения. Поиск данных в готовой базе. *Связи между таблицами.*

Поиск информации в сети Интернет. Средства и методика поиска информации. Построение запросов; браузеры. Компьютерные энциклопедии и словари. Компьютерные карты и другие справочные системы. *Поисковые машины.*

Работа в информационном пространстве. Информационно-коммуникационные технологии

Компьютерные сети. Интернет. Адресация в сети Интернет. Доменная система имен. Сайт. Сетевое хранение данных. *Большие данные в природе и технике (геномные данные, результаты физических экспериментов, Интернет-данные, в частности, данные социальных сетей). Технологии их обработки и хранения.*

Виды деятельности в сети Интернет. Интернет-сервисы: почтовая служба; справочные службы (карты, расписания и т. п.), поисковые службы, службы обновления программного обеспечения и др.

Компьютерные вирусы и другие вредоносные программы; защита от них.

Приемы, повышающие безопасность работы в сети Интернет. *Проблема подлинности полученной информации. Электронная подпись, сертифицированные сайты и документы.* Методы индивидуального и коллективного размещения новой информации в сети Интернет. Взаимодействие на основе компьютерных сетей: электронная почта, чат, форум, телеконференция и др.

Гигиенические, эргономические и технические условия эксплуатации средств ИКТ. Экономические, правовые и этические аспекты их использования. Личная информация, средства ее защиты. Организация личного информационного пространства.

Основные этапы и тенденции развития ИКТ. Стандарты в сфере информатики и ИКТ. *Стандартизация и стандарты в сфере информатики и ИКТ докомпьютерной эры (запись чисел, алфавитов национальных языков и др.) и компьютерной эры (языки программирования, адресация в сети Интернет и др.).*

2.2.2.9. Физика

Физическое образование в основной школе должно обеспечить формирование у обучающихся представлений о научной картине мира – важного ресурса научно-технического прогресса, ознакомление обучающихся с физическими и астрономическими явлениями, основными принципами работы механизмов, высокотехнологичных устройств и приборов, развитие компетенций в решении инженерно-технических и научно-исследовательских задач.

Освоение учебного предмета «Физика» направлено на развитие у обучающихся представлений о строении, свойствах, законах существования и движения материи, на освоение обучающимися общих законов и закономерностей природных явлений, создание условий для формирования интеллектуальных, творческих, гражданских, коммуникационных, информационных компетенций. Обучающиеся овладеют научными методами решения различных теоретических и практических задач, умениями формулировать гипотезы, конструировать, проводить эксперименты, оценивать и анализировать полученные результаты, сопоставлять их с объективными реалиями жизни.

Учебный предмет «Физика» способствует формированию у обучающихся умений безопасно использовать лабораторное оборудование, проводить естественно-научные исследования и эксперименты, анализировать полученные результаты, представлять и научно аргументировать полученные выводы.

Изучение предмета «Физика» в части формирования у обучающихся научного мировоззрения, освоения общенаучных методов (наблюдение, измерение, эксперимент, моделирование), освоения практического применения научных знаний физики в жизни основано на межпредметных связях с предметами: «Математика», «Информатика», «Химия», «Биология», «География», «Экология», «Основы безопасности жизнедеятельности», «История», «Литература» и др.

Физика и физические методы изучения природы

Физика – наука о природе. Физические тела и явления. Наблюдение и описание физических явлений. Физический эксперимент. Моделирование явлений и объектов природы.

Физические величины и их измерение. Точность и погрешность измерений. Международная система единиц.

Физические законы и закономерности. Физика и техника. Научный метод познания. Роль физики в формировании естественнонаучной грамотности.

Механические явления

Механическое движение. Материальная точка как модель физического тела. Относительность механического движения. Система отсчета. Физические величины, необходимые для описания движения и взаимосвязь между ними (путь, перемещение, скорость, ускорение, время движения). Равномерное и равноускоренное прямолинейное движение. Равномерное движение по окружности. Первый закон Ньютона и инерция. Масса тела. Плотность вещества. Сила. Единицы силы. Второй закон Ньютона. Третий закон Ньютона. Свободное падение тел. Сила тяжести. Закон всемирного тяготения. Сила упругости. Закон Гука. Вес тела. Невесомость. Связь между силой тяжести и массой тела. Динамометр. Равнодействующая сила. Сила трения. Трение скольжения. Трение покоя. Трение в природе и технике.

Импульс. Закон сохранения импульса. Реактивное движение. Механическая работа. Мощность. Энергия. Потенциальная и кинетическая энергия. Превращение одного вида механической энергии в другой. Закон сохранения полной механической энергии.

Простые механизмы. Условия равновесия твердого тела, имеющего закрепленную ось движения. Момент силы. *Центр тяжести тела.* Рычаг. Равновесие сил на рычаге. Рычаги в технике, быту и природе. Подвижные и неподвижные блоки. Равенство работ при использовании простых механизмов («Золотое правило механики»). Коэффициент полезного действия механизма.

Давление твердых тел. Единицы измерения давления. Способы изменения давления. Давление жидкостей и газов Закон Паскаля. Давление жидкости на дно и стенки сосуда. Сообщающиеся сосуды. Вес воздуха. Атмосферное давление. Измерение атмосферного давления. Опыт Торричелли. Барометр-анероид. Атмосферное давление на различных высотах. Гидравлические механизмы (пресс, насос). Давление жидкости и газа на погруженное в них тело. Архимедова сила. Плавание тел и судов Воздухоплавание.

Механические колебания. Период, частота, амплитуда колебаний. Резонанс. Механические волны в однородных средах. Длина волны. Звук как механическая волна. Громкость и высота тона звука.

Тепловые явления

Строение вещества. Атомы и молекулы. Тепловое движение атомов и молекул. Диффузия в газах, жидкостях и твердых телах. *Броуновское движение*. Взаимодействие (притяжение и отталкивание) молекул. Агрегатные состояния вещества. Различие в строении твердых тел, жидкостей и газов.

Тепловое равновесие. Температура. Связь температуры со скоростью хаотического движения частиц. Внутренняя энергия. Работа и теплопередача как способы изменения внутренней энергии тела. Теплопроводность. Конвекция. Излучение. Примеры теплопередачи в природе и технике. Количество теплоты. Удельная теплоемкость. Удельная теплота сгорания топлива. Закон сохранения и превращения энергии в механических и тепловых процессах. Плавление и отвердевание кристаллических тел. Удельная теплота плавления. Испарение и конденсация. Поглощение энергии при испарении жидкости и выделение ее при конденсации пара. Кипение. Зависимость температуры кипения от давления. Удельная теплота парообразования и конденсации. Влажность воздуха. Работа газа при расширении. Преобразования энергии в тепловых машинах (паровая турбина, двигатель внутреннего сгорания, реактивный двигатель). КПД тепловой машины. *Экологические проблемы использования тепловых машин.*

Электромагнитные явления

Электризация физических тел. Взаимодействие заряженных тел. Два рода электрических зарядов. Делимость электрического заряда. Элементарный электрический заряд. Закон сохранения электрического заряда. Проводники, полупроводники и изоляторы электричества. Электроскоп. Электрическое поле как особый вид материи. *Напряженность электрического поля.* Действие электрического поля на электрические заряды. *Конденсатор. Энергия электрического поля конденсатора.*

Электрический ток. Источники электрического тока. Электрическая цепь и ее составные части. Направление и действия электрического тока. Носители электрических зарядов в металлах. Сила тока. Электрическое напряжение. Электрическое сопротивление проводников. Единицы сопротивления.

Зависимость силы тока от напряжения. Закон Ома для участка цепи. Удельное сопротивление. Реостаты. Последовательное соединение проводников. Параллельное соединение проводников.

Работа электрического поля по перемещению электрических зарядов. Мощность электрического тока. Нагревание проводников электрическим током. Закон Джоуля - Ленца. Электрические нагревательные и осветительные приборы. Короткое замыкание.

Магнитное поле. Индукция магнитного поля. Магнитное поле тока. Опыт Эрстеда. Магнитное поле постоянных магнитов. Магнитное поле Земли. Электромагнит. Магнитное поле катушки с током. Применение электромагнитов. Действие магнитного поля на проводник с током и движущуюся заряженную частицу. *Сила Ампера и сила Лоренца.* Электродвигатель. Явление электромагнитной индукция. Опыты Фарадея.

Электромагнитные колебания. *Колебательный контур. Электрогенератор. Переменный ток. Трансформатор.* Передача электрической энергии на расстояние. Электромагнитные волны и их свойства. *Принципы радиосвязи и телевидения. Влияние электромагнитных излучений на живые организмы*.

Свет – электромагнитные волна. Скорость света. Источники света. Закон прямолинейного распространение света. Закон отражения света. Плоское зеркало. Закон преломления света. Линзы. Фокусное расстояние и оптическая сила линзы. Изображение предмета в зеркале и линзе. *Оптические приборы*. Глаз как оптическая система. Дисперсия света. *Интерференция и дифракция света.*

Квантовые явления

Строение атомов. Планетарная модель атома. Квантовый характер поглощения и испускания света атомами. Линейчатые спектры.

Опыты Резерфорда.

Состав атомного ядра. Протон, нейтрон и электрон. Закон Эйнштейна о пропорциональности массы и энергии. *Дефект масс и энергия связи атомных ядер.* Радиоактивность. Период полураспада. Альфа-излучение. *Бета-излучение*. Гамма-излучение. Ядерные реакции. Источники энергии Солнца и звезд. Ядерная энергетика. *Экологические проблемы работы атомных электростанций.* Дозиметрия. *Влияние радиоактивных излучений на живые организмы.*

Строение и эволюция Вселенной

Геоцентрическая и гелиоцентрическая системы мира. Физическая природа небесных тел Солнечной системы. Происхождение Солнечной системы. Физическая природа Солнца и звезд. Строение Вселенной. Эволюция Вселенной. Гипотеза Большого взрыва.

Примерные темы лабораторных и практических работ

Лабораторные работы (независимо от тематической принадлежности) делятся следующие типы:

1. Проведение прямых измерений физических величин
2. Расчет по полученным результатам прямых измерений зависимого от них параметра (косвенные измерения).
3. Наблюдение явлений и постановка опытов (на качественном уровне) по обнаружению факторов, влияющих на протекание данных явлений.
4. Исследование зависимости одной физической величины от другой с представлением результатов в виде графика или таблицы.
5. Проверка заданных предположений (прямые измерения физических величин и сравнение заданных соотношений между ними).
6. Знакомство с техническими устройствами и их конструирование.

Любая рабочая программа должна предусматривать выполнение лабораторных работ всех указанных типов. Выбор тематики и числа работ каждого типа зависит от особенностей рабочей программы и УМК.

Проведение прямых измерений физических величин

1. Измерение размеров тел.
2. Измерение размеров малых тел.
3. Измерение массы тела.
4. Измерение объема тела.
5. Измерение силы.
6. Измерение времени процесса, периода колебаний.
7. Измерение температуры.
8. Измерение давления воздуха в баллоне под поршнем.
9. Измерение силы тока и его регулирование.
10. Измерение напряжения.
11. Измерение углов падения и преломления.
12. Измерение фокусного расстояния линзы.
13. Измерение радиоактивного фона.

Расчет по полученным результатам прямых измерений зависимого от них параметра (косвенные измерения)

1. Измерение плотности вещества твердого тела.
2. Определение коэффициента трения скольжения.
3. Определение жесткости пружины.
4. Определение выталкивающей силы, действующей на погруженное в жидкость тело.
5. Определение момента силы.
6. Измерение скорости равномерного движения.
7. Измерение средней скорости движения.
8. Измерение ускорения равноускоренного движения.
9. Определение работы и мощности.
10. Определение частоты колебаний груза на пружине и нити.
11. Определение относительной влажности.
12. Определение количества теплоты.
13. Определение удельной теплоемкости.
14. Измерение работы и мощности электрического тока.
15. Измерение сопротивления.
16. Определение оптической силы линзы.
17. Исследование зависимости выталкивающей силы от объема погруженной части от плотности жидкости, ее независимости от плотности и массы тела.
18. Исследование зависимости силы трения от характера поверхности, ее независимости от площади.

Наблюдение явлений и постановка опытов (на качественном уровне) по обнаружению факторов, влияющих на протекание данных явлений

1. Наблюдение зависимости периода колебаний груза на нити от длины и независимости от массы.
2. Наблюдение зависимости периода колебаний груза на пружине от массы и жесткости.
3. Наблюдение зависимости давления газа от объема и температуры.
4. Наблюдение зависимости температуры остывающей воды от времени.
5. Исследование явления взаимодействия катушки с током и магнита.
6. Исследование явления электромагнитной индукции.
7. Наблюдение явления отражения и преломления света.
8. Наблюдение явления дисперсии.

9. Обнаружение зависимости сопротивления проводника от его параметров и вещества.

10. Исследование зависимости веса тела в жидкости от объема погруженной части.

11. Исследование зависимости одной физической величины от другой с представлением результатов в виде графика или таблицы.

12. Исследование зависимости массы от объема.

13. Исследование зависимости пути от времени при равноускоренном движении без начальной скорости.

14. Исследование зависимости скорости от времени и пути при равноускоренном движении.

15. Исследование зависимости силы трения от силы давления.

16. Исследование зависимости деформации пружины от силы.

17. Исследование зависимости периода колебаний груза на нити от длины.

18. Исследование зависимости периода колебаний груза на пружине от жесткости и массы.

19. Исследование зависимости силы тока через проводник от напряжения.

20. Исследование зависимости силы тока через лампочку от напряжения.

21. Исследование зависимости угла преломления от угла падения.

Проверка заданных предположений (прямые измерения физических величин и сравнение заданных соотношений между ними). Проверка гипотез

1. Проверка гипотезы о линейной зависимости длины столбика жидкости в трубке от температуры.

2. Проверка гипотезы о прямой пропорциональности скорости при равноускоренном движении пройденному пути.

3. Проверка гипотезы: при последовательно включенных лампочки и проводника или двух проводников напряжения складывать нельзя (можно).

4. Проверка правила сложения токов на двух параллельно включенных резисторов.

Знакомство с техническими устройствами и их конструирование

5. Конструирование наклонной плоскости с заданным значением КПД.

6. Конструирование ареометра и испытание его работы.

7. Сборка электрической цепи и измерение силы тока в ее различных участках.

8. Сборка электромагнита и испытание его действия.

9. Изучение электрического двигателя постоянного тока (на модели).

10. Конструирование электродвигателя.

11. Конструирование модели телескопа.

12. Конструирование модели лодки с заданной грузоподъемностью.

13. Оценка своего зрения и подбор очков.

14. Конструирование простейшего генератора.

15. Изучение свойств изображения в линзах.

2.2.2.10. Биология

Биологическое образование в основной школе должно обеспечить формирование биологической и экологической грамотности, расширение представлений об уникальных особенностях живой природы, ее многообразии и эволюции, человеке как биосоциальном существе, развитие компетенций в решении практических задач, связанных с живой природой.

Освоение учебного предмета «Биология» направлено на развитие у обучающихся ценностного отношения к объектам живой природы, создание условий для формирования интеллектуальных, гражданских, коммуникационных, информационных компетенций. Обучающиеся овладеют научными методами решения различных теоретических и практических задач, умениями формулировать гипотезы, конструировать, проводить

эксперименты, оценивать и анализировать полученные результаты, сопоставлять их с объективными реалиями жизни.

Учебный предмет «Биология» способствует формированию у обучающихся умения безопасно использовать лабораторное оборудование, проводить исследования, анализировать полученные результаты, представлять и научно аргументировать полученные выводы.

Изучение предмета «Биология» в части формирования у обучающихся научного мировоззрения, освоения общенаучных методов (наблюдение, измерение, эксперимент, моделирование), освоения практического применения научных знаний основано на межпредметных связях с предметами: «Физика», «Химия», «География», «Математика», «Экология», «Основы безопасности жизнедеятельности», «История», «Русский язык», «Литература» и др. **Живые организмы.**

Биология – наука о живых организмах.

Биология как наука. Методы изучения живых организмов. Роль биологии в познании окружающего мира и практической деятельности людей. Соблюдение правил поведения в окружающей среде. Бережное отношение к природе. Охрана биологических объектов. Правила работы в кабинете биологии, с биологическими приборами и инструментами.

Свойства живых организмов (*структурированность, целостность*, обмен веществ, движение, размножение, развитие, раздражимость, приспособленность, *наследственность и изменчивость*) их проявление у растений, животных, грибов и бактерий.

Клеточное строение организмов.

Клетка–основа строения и жизнедеятельности организмов. *История изучения клетки. Методы изучения клетки.* Строение и жизнедеятельность клетки. Бактериальная клетка. Животная клетка. Растительная клетка. Грибная клетка. *Ткани организмов.*

Многообразие организмов.

Клеточные и неклеточные формы жизни. Организм. Классификация организмов. Принципы классификации. Одноклеточные и многоклеточные организмы. Основные царства живой природы.

Среды жизни.

Среда обитания. Факторы среды обитания. Места обитания. Приспособления организмов к жизни в наземно-воздушной среде. Приспособления организмов к жизни в водной среде. Приспособления организмов к жизни в почвенной среде. Приспособления организмов к жизни в организменной среде. *Растительный и животный мир родного края.*

Царство Растения.

Многообразие и значение растений в природе и жизни человека. Общее знакомство с цветковыми растениями. Растительные ткани и органы растений. Вегетативные и генеративные органы. Жизненные формы растений. Растение – целостный организм (биосистема). Условия обитания растений. Среды обитания растений. Сезонные явления в жизни растений.

Органы цветкового растения.

Семя. Строение семени. Корень. Зоны корня. Виды корней. Корневые системы. Значение корня. Видоизменения корней. Побег. Генеративные и вегетативные побеги. Строение побега. Разнообразие и значение побегов. Видоизмененные побеги. Почки. Вегетативные и генеративные почки. Строение листа. Листорасположение. Жилкование листа. Стебель. Строение и значение стебля. Строение и значение цветка. Соцветия. Опыление. Виды опыления. Строение и значение плода. Многообразие плодов. Распространение плодов.

Микроскопическое строение растений.

Разнообразие растительных клеток. Ткани растений. Микроскопическое строение корня. Корневой волосок. Микроскопическое строение стебля. Микроскопическое строение листа.

Жизнедеятельность цветковых растений.

Процессы жизнедеятельности растений. Обмен веществ и превращение энергии: почвенное питание и воздушное питание (фотосинтез), дыхание, удаление конечных продуктов обмена веществ. Транспорт веществ. *Движения*. Рост, развитие и размножение растений. Половое размножение растений. *Оплодотворение у цветковых растений.* Вегетативное размножение растений. Приемы выращивания и размножения растений и ухода за ними. Космическая роль зеленых растений.

Многообразие растений.

Классификация растений. Водоросли – низшие растения. Многообразие водорослей. Высшие споровые растения (мхи, папоротники, хвощи, плауны), отличительные особенности и многообразие. Отдел Голосеменные, отличительные особенности и многообразие. Отдел Покрытосеменные (Цветковые), отличительные особенности. Классы Однодольные и Двудольные. Многообразие цветковых растений. Меры профилактики заболеваний, вызываемых растениями.

Царство Бактерии.

Бактерии, их строение и жизнедеятельность. Рольбактерий в природе, жизни человека. Меры профилактики заболеваний, вызываемых бактериями. *Значение работ Р. Коха и Л. Пастера.*

Царство Грибы.

Отличительные особенности грибов. Многообразие грибов. Роль грибов в природе, жизни человека. Грибы-паразиты. Съедобные и ядовитые грибы. Первая помощь при отравлении грибами. Меры профилактики заболеваний, вызываемых грибами. Лишайники, их роль в природе и жизни человека.

Царство Животные.

Общее знакомство с животными. Животные ткани, органы и системы органов животных. *Организм животного как биосистема.* Многообразие и классификация животных. Среды обитания животных. Сезонные явления в жизни животных. Поведение животных (раздражимость, рефлексы и инстинкты). Разнообразие отношений животных в природе. Значение животных в природе и жизни человека.

Одноклеточные животные, или Простейшие.

Общая характеристика простейших. *Происхождение простейших*. Значение простейших в природе и жизни человека. Пути заражения человека и животных паразитическими простейшими. Меры профилактики заболеваний, вызываемых одноклеточными животными.

Тип Кишечнополостные.

Многоклеточные животные. Общая характеристика типа Кишечнополостные. Регенерация. *Происхождение кишечнополостных.* Значение кишечнополостных в природе и жизни человека.

Типы червей.

Тип Плоские черви, общая характеристика. Тип Круглые черви, общая характеристика. Тип Кольчатые черви, общая характеристика. Паразитические плоские и круглые черви. Пути заражения человека и животных паразитическими червями. Меры профилактики заражения. Значение дождевых червей в почвообразовании. *Происхождение червей.*

Тип Моллюски.

Общая характеристика типа Моллюски. Многообразие моллюсков. *Происхождение моллюсков* и их значение в природе и жизни человека.

Тип Членистоногие.

Общая характеристика типа Членистоногие. Среды жизни. *Происхождение членистоногих*. Охрана членистоногих.

Класс Ракообразные. Особенности строения и жизнедеятельности ракообразных, их значение в природе и жизни человека.

Класс Паукообразные. Особенности строения и жизнедеятельности паукообразных, их значение в природе и жизни человека. Клещи – переносчики возбудителей заболеваний животных и человека. Меры профилактики.

Класс Насекомые. Особенности строения и жизнедеятельности насекомых. Поведение насекомых, инстинкты. Значение насекомых в природе и сельскохозяйственной деятельности человека. Насекомые – вредители. *Меры по сокращению численности насекомых-вредителей. Насекомые, снижающие численность вредителей растений.* Насекомые – переносчики возбудителей и паразиты человека и домашних животных. Одомашненные насекомые:медоносная пчела и тутовый шелкопряд.

Тип Хордовые.

Общая характеристика типа Хордовых. Подтип Бесчерепные. Ланцетник. Подтип Черепные, или Позвоночные. Общая характеристика надкласса Рыбы. Места обитания и внешнее строение рыб. Особенности внутреннего строения и процессов жизнедеятельности у рыб в связи с водным образом жизни. Размножение и развитие и миграция рыб в природе. Основные систематические группы рыб. Значение рыб в природе и жизни человека. Рыбоводство и охрана рыбных запасов.

Класс Земноводные. Общая характеристика класса Земноводные. Места обитания и распространение земноводных. Особенности внешнего строения в связи с образом жизни. Внутреннее строение земноводных. Размножение и развитие земноводных. *Происхождение земноводных*. Многообразие современных земноводных и их охрана. Значение земноводных в природе и жизни человека.

Класс Пресмыкающиеся. Общая характеристика класса Пресмыкающиеся. Места обитания, особенности внешнего и внутреннего строения пресмыкающихся. Размножение пресмыкающихся. *Происхождение* и многообразие древних пресмыкающихся. Значение пресмыкающихся в природе и жизни человека.

Класс Птицы. Общая характеристика класса Птицы. Места обитания и особенности внешнего строения птиц. Особенности внутреннего строения и жизнедеятельности птиц. Размножение и развитие птиц. *Сезонные явления в жизни птиц. Экологические группы птиц.* Происхождение птиц. Значение птиц в природе и жизни человека. Охрана птиц. Птицеводство. *Домашние птицы, приемы выращивания и ухода за птицами.*

Класс Млекопитающие. Общая характеристика класса Млекопитающие. Среды жизни млекопитающих. Особенности внешнего строения, скелета и мускулатуры млекопитающих. Органы полости тела. Нервная система и поведение млекопитающих, *рассудочное поведение*. Размножение и развитие млекопитающих. Происхождение млекопитающих. Многообразие млекопитающих. Млекопитающие – переносчики возбудителей опасных заболеваний. Меры борьбы с грызунами. Меры предосторожности и первая помощь при укусах животных. Экологические группы млекопитающих. Сезонные явления в жизни млекопитающих. Происхождение и значение млекопитающих. Охрана млекопитающих. Важнейшие породы домашних млекопитающих. Приемы выращивания и ухода за домашними млекопитающими. *Многообразие птиц и млекопитающих родного края.*

Человек и его здоровье.

Введение в науки о человеке.

Значение знаний об особенностях строения и жизнедеятельности организма человека для самопознания и сохранения здоровья. Комплекс наук, изучающих организм человека. Научные методы изучения человеческого организма (наблюдение, измерение, эксперимент). Место человека в системе животного мира. Сходства и отличия человека и

животных. Особенности человека как социального существа. Происхождение современного человека. Расы.

Общие свойства организма человека.

Клетка – основа строения, жизнедеятельности и развития организмов. Строение, химический состав, жизненные свойства клетки. Ткани, органы и системы органов организма человека, их строение и функции. Организм человека как биосистема. Внутренняя среда организма (кровь, лимфа, тканевая жидкость).

Нейрогуморальная регуляция функций организма.

Регуляция функций организма, способы регуляции. Механизмы регуляции функций.

Нервная система: центральная и периферическая, соматическая и вегетативная. Нейроны, нервы, нервные узлы. Рефлекторный принцип работы нервной системы. Рефлекторная дуга. Спинной мозг. Головной мозг. Большие полушария головного мозга. *Особенности развития головного мозга человека и его функциональная асимметрия.* Нарушения деятельности нервной системы и их предупреждение.

Железы и их классификация. Эндокринная система. Гормоны, их роль в регуляции физиологических функций организма. Железы внутренней секреции: гипофиз, *эпифиз*, щитовидная железа, надпочечники. Железы смешанной секреции: поджелудочная и половые железы. Регуляция функций эндокринных желез.

Опора и движение.

Опорно-двигательная система: строение, функции. Кость: химический состав, строение, рост. Соединение костей. Скелет человека. Особенности скелета человека, связанные с прямохождением и трудовой деятельностью. Влияние факторов окружающей среды и образа жизни на развитие скелета. Мышцы и их функции. Значение физических упражнений для правильного формирования скелета и мышц. Гиподинамия. Профилактика травматизма. Первая помощь при травмах опорно-двигательного аппарата.

Кровь и кровообращение.

Функции крови илимфы. Поддержание постоянства внутренней среды. *Гомеостаз*. Состав крови. Форменные элементы крови: эритроциты, лейкоциты, тромбоциты. Группы крови. Резус-фактор. Переливание крови. Свертывание крови. Иммунитет. Факторы, влияющие на иммунитет. *Значение работ Л.Пастера и И.И. Мечникова в области иммунитета.* Роль прививок в борьбе с инфекционными заболеваниями. Кровеносная и лимфатическая системы: строение, функции. Строение сосудов. Движение крови по сосудам. Строение и работа сердца. Сердечный цикл. Пульс. Давление крови. *Движение лимфы по сосудам.* Гигиена сердечно-сосудистой системы. Профилактика сердечно-сосудистых заболеваний. Виды кровотечений, приемы оказания первой помощи при кровотечениях.

Дыхание.

Дыхательная система: строение ифункции. Этапы дыхания. Легочные объемы. Газообмен в легких и тканях. Регуляция дыхания. Гигиена дыхания. Вред табакокурения. Предупреждение распространения инфекционных заболеваний и соблюдение мер профилактики для защиты собственного организма. Первая помощь при остановке дыхания, спасении утопающего, отравлении угарным газом.

Пищеварение.

Питание. Пищеварение. Пищеварительная система: строение и функции. Ферменты, роль ферментов в пищеварении. Обработка пищи в ротовой полости. Зубы и уход за ними. Слюна и слюнные железы. Глотание. Пищеварение в желудке. Желудочный сок. Аппетит. Пищеварение в тонком кишечнике. Роль печени и поджелудочной железы в пищеварении. Всасывание питательных веществ. Особенности пищеварения в толстом кишечнике. Вклад Павлова И. П. в изучение пищеварения. Гигиена питания, предотвращение желудочно-кишечных заболеваний.

Обмен веществ и энергии.

Обмен веществ и превращение энергии. Две стороны обмена веществ и энергии. Обмен органических и неорганических веществ. Витамины. Проявление гиповитаминозов и авитаминозов, и меры их предупреждения. Энергетический обмен и питание. Пищевые рационы. Нормы питания. Регуляция обмена веществ.

Поддержание температуры тела. *Терморегуляция при разных условиях среды.* Покровы тела. Уход за кожей, волосами, ногтями. Роль кожи в процессах терморегуляции. Приемы оказания первой помощи при травмах, ожогах, обморожениях и их профилактика.

Выделение.

Мочевыделительная система:строение ифункции. Процесс образования и выделения мочи, его регуляция. Заболевания органов мочевыделительной системы и меры их предупреждения.

Размножение и развитие.

Половая система: строение и функции. Оплодотворение и внутриутробное развитие. *Роды.* Рост и развитие ребенка. Половое созревание. Наследование признаков у человека. Наследственные болезни, их причины и предупреждение. Роль генетических знаний в планировании семьи. Забота о репродуктивном здоровье. Инфекции, передающиеся половым путем и их профилактика. ВИЧ, профилактика СПИДа.

Сенсорные системы (анализаторы).

Органы чувств и их значение в жизни человека. Сенсорные системы, их строение и функции. Глаз и зрение. Оптическая система глаза. Сетчатка. Зрительные рецепторы: палочки и колбочки. Нарушения зрения и их предупреждение. Ухо и слух. Строение и функции органа слуха. Гигиена слуха. Органы равновесия, мышечного чувства, осязания, обоняния и вкуса. Взаимодействие сенсорных систем. Влияние экологических факторов на органы чувств.

Высшая нервная деятельность.

Высшая нервная деятельность человека, *работы И. М. Сеченова, И. П. Павлова,А. А. Ухтомского и П. К. Анохина.* Безусловные и условные рефлексы, их значение. Познавательная деятельность мозга. Эмоции, память, мышление, речь. Сон и бодрствование. Значение сна. Предупреждение нарушений сна. Особенности психики человека: осмысленность восприятия, словесно-логическое мышление, способность к накоплению и передаче из поколения в поколение информации. Индивидуальные особенности личности: способности, темперамент, характер, одаренность. Психология и поведение человека. Цели и мотивы деятельности. *Значение интеллектуальных, творческих и эстетических потребностей.* Роль обучения и воспитания в развитии психики и поведения человека.

Здоровье человека и его охрана.

Здоровье человека. Соблюдение санитарно-гигиенических норм и правил здорового образа жизни. Укрепление здоровья: аутотренинг, закаливание, двигательная активность, сбалансированное питание. Влияние физических упражнений на органы и системы органов. Защитно-приспособительные реакции организма. Факторы, нарушающие здоровье (гиподинамия, курение, употребление алкоголя, несбалансированное питание, стресс). Культура отношения к собственному здоровью и здоровью окружающих.

Человек и окружающая среда. *Значение окружающей среды как источника веществ и энергии.Социальная и природная среда, адаптации к ним.Краткая характеристика основных форм труда. Рациональная организация труда и отдыха.* Соблюдение правил поведения в окружающей среде, в опасных и чрезвычайных ситуациях, как основа безопасности собственной жизни. Зависимость здоровья человека от состояния окружающей среды.

Общие биологические закономерности.

Биология как наука.

Научные методы изучения, применяемые в биологии: наблюдение, описание, эксперимент. Гипотеза, модель, теория, их значение и использование в повседневной жизни. Биологические науки. Роль биологии в формировании естественно-научной картины мира. Основные признаки живого. Уровни организации живой природы. *Живые природные объекты как система. Классификация живых природных объектов.*

Клетка.

Клеточная теория. Клеточное строение организмов как доказательство их родства, единства живой природы. Строение клетки: клеточная оболочка, плазматическая мембрана, цитоплазма, ядро, органоиды. Многообразие клеток. Обмен веществ и превращение энергии в клетке. Хромосомы и гены. *Нарушения в строении и функционировании клеток – одна из причин заболевания организма.* Деление клетки – основа размножения, роста и развития организмов.

Организм.

Клеточные и неклеточные формы жизни. Вирусы. Одноклеточные и многоклеточные организмы. Особенности химического состава организмов: неорганические и органические вещества, их роль в организме. Обмен веществ и превращения энергии – признак живых организмов. *Питание, дыхание, транспорт веществ, удаление продуктов обмена, координация и регуляция функций, движение и опора у растений и животных.* Рост и развитие организмов. Размножение. Бесполое и половое размножение. Половые клетки. Оплодотворение. Наследственность и изменчивость – свойства организмов. Наследственная и ненаследственная изменчивость. Приспособленность организмов к условиям среды.

Вид.

Вид, признаки вида. Вид как основная систематическая категория живого. Популяция как форма существования вида в природе. Популяция как единица эволюции. Ч. Дарвин – основоположник учения об эволюции. Основные движущие силы эволюции в природе. Результаты эволюции: многообразие видов, приспособленность организмов к среде обитания. *Усложнение растений и животных в процессе эволюции.Происхождение основных систематических групп растений и животных.* Применение знаний о наследственности, изменчивости и искусственном отборе при выведении новых пород животных, сортов растений и штаммов микроорганизмов.

Экосистемы.

Экология, экологические факторы, их влияние на организмы. Экосистемная организация живой природы. Экосистема, ее основные компоненты. Структура экосистемы. Пищевые связи в экосистеме. Взаимодействие популяций разных видов в экосистеме. Естественная экосистема (биогеоценоз). Агроэкосистема (агроценоз) как искусственное сообщество организмов. *Круговорот веществ и поток энергии в биогеоценозах.* Биосфера–глобальная экосистема. В. И. Вернадский – основоположник учения о биосфере. Структура биосферы. Распространение и роль живого вещества в биосфере. *Ноосфера.Краткая история эволюции биосферы.* Значение охраны биосферы для сохранения жизни на Земле. Биологическое разнообразие как основа устойчивости биосферы. Современные экологические проблемы, их влияние на собственную жизнь и жизнь окружающих людей. Последствия деятельности человека в экосистемах. Влияние собственных поступков на живые организмы и экосистемы.

Примерный список лабораторных и практических работ по разделу «Живые организмы»:

1. Изучение устройства увеличительных приборов и правил работы с ними;
2. Приготовление микропрепарата кожицы чешуи лука (мякоти плода томата);
3. Изучение органов цветкового растения;
4. Изучение строения позвоночного животного;
5. *Выявление передвижение воды и минеральных веществ в растении;*
6. Изучение строения семян однодольных и двудольных растений;

7. *Изучение строения водорослей*;
8. Изучение внешнего строения мхов (на местных видах);
9. Изучение внешнего строения папоротника (хвоща);
10. Изучение внешнего строения хвои, шишек и семян голосеменных растений;
11. Изучение внешнего строения покрытосеменных растений;
12. Определение признаков класса в строении растений;
13. *Определение до рода или вида нескольких травянистых растений одного-двух семейств;*
14. Изучение строения плесневых грибов;
15. Вегетативное размножение комнатных растений;
16. Изучение строения и передвижения одноклеточных животных;
17. *Изучение внешнего строения дождевого червя, наблюдение за его передвижением и реакциями на раздражения;*
18. Изучение строения раковин моллюсков;
19. Изучение внешнего строения насекомого;
20. Изучение типов развития насекомых;
21. Изучение внешнего строения и передвижения рыб;
22. Изучение внешнего строения и перьевого покрова птиц;
23. Изучение внешнего строения, скелета и зубной системы млекопитающих.

Примерный список экскурсий по разделу «Живые организмы»:

1. Многообразие животных;
2. Осенние (зимние, весенние) явления в жизни растений и животных;
3. Разнообразие и роль членистоногих в природе родного края;
4. Разнообразие птиц и млекопитающих местности проживания (экскурсия в природу, зоопарк или музей).

Примерный список лабораторных и практических работ по разделу«Человек и его здоровье»:

1. Выявление особенностей строения клеток разных тканей;
2. *Изучение строения головного мозга;*
3. *Выявление особенностей строения позвонков;*
4. Выявление нарушения осанки и наличия плоскостопия;
5. Сравнение микроскопического строения крови человека и лягушки;
6. Подсчет пульса в разных условиях. *Измерение артериального давления;*
7. *Измерение жизненной емкости легких. Дыхательные движения.*
8. Изучение строения и работы органа зрения.

Примерный список лабораторных и практических работ по разделу «Общебиологические закономерности»:

1. Изучение клеток и тканей растений и животных на готовых микропрепаратах;
2. Выявление изменчивости организмов;
3. Выявление приспособлений у организмов к среде обитания (на конкретных примерах).

Примерный список экскурсий по разделу «Общебиологические закономерности»:

1. Изучение и описание экосистемы своей местности.
2. *Многообразие живых организмов (на примере парка или природного участка).*
3. *Естественный отбор - движущая сила эволюции.*

2.2.2.11. Химия

В системе естественнонаучного образования химия как учебный предмет занимает важное место в познании законов природы, формировании научной картины мира, создании основы химических знаний, необходимых для повседневной жизни, навыков здорового и безопасного для человека и окружающей его среды образа жизни, а также в воспитании экологической культуры.

Успешность изучения химии связана с овладением химическим языком, соблюдением правил безопасной работы при выполнении химического эксперимента, осознанием многочисленных связей химии с другими предметами школьного курса.

Программа включает в себя основы неорганической и органической химии. Главной идеей программы является создание базового комплекса опорных знаний по химии, выраженных в форме, соответствующей возрасту обучающихся.

В содержании данного курса представлены основополагающие химические теоретические знания, включающие изучение состава и строения веществ, зависимости их свойств от строения, прогнозирование свойств веществ, исследование закономерностей химических превращений и путей управления ими в целях получения веществ и материалов.

Теоретическую основу изучения неорганической химии составляет атомно-молекулярное учение, Периодический закон Д.И. Менделеева с краткими сведениями о строении атома, видах химической связи, закономерностях протекания химических реакций.

В изучении курса значительная роль отводится химическому эксперименту: проведению практических и лабораторных работ, описанию результатов ученического эксперимента, соблюдению норм и правил безопасной работы в химической лаборатории.

Реализация данной программы в процессе обучения позволит обучающимся усвоить ключевые химические компетенции и понять роль и значение химии среди других наук о природе.

Изучение предмета «Химия» в части формирования у обучающихся научного мировоззрения, освоения общенаучных методов (наблюдение, измерение, эксперимент, моделирование), освоения практического применения научных знаний основано на межпредметных связях с предметами: «Биология», «География», «История», «Литература», «Математика», «Основы безопасности жизнедеятельности», «Русский язык», «Физика», «Экология».

Первоначальные химические понятия

Предмет химии. *Тела и вещества. Основные методы познания: наблюдение, измерение, эксперимент.* Физические и химические явления. Чистые вещества и смеси. Способы разделения смесей. Атом. Молекула. Химический элемент. Знаки химических элементов. Простые и сложные вещества. Валентность. *Закон постоянства состава вещества.* Химические формулы. Индексы. Относительная атомная и молекулярная массы. Массовая доля химического элемента в соединении. Закон сохранения массы веществ. Химические уравнения. Коэффициенты. Условия и признаки протекания химических реакций. Моль – единица количества вещества. Молярная масса.

Кислород. Водород

Кислород – химический элемент и простое вещество. *Озон. Состав воздуха.* Физические и химические свойства кислорода. Получение и применение кислорода. *Тепловой эффект химических реакций. Понятие об экзо- и эндотермических реакциях.* Водород – химический элемент и простое вещество. Физические и химические свойства водорода. Получение водорода в лаборатории. *Получение водорода в промышленности. Применение водорода*. Закон Авогадро. Молярный объем газов. Качественные реакции на газообразные вещества (кислород, водород). Объемные отношения газов при химических реакциях.

Вода. Растворы

Вода в природе. Круговорот воды в природе. Физические и химические свойства воды. Растворы. *Растворимость веществ в воде.* Концентрация растворов. Массовая доля растворенного вещества в растворе.

Основные классы неорганических соединений

Оксиды. Классификация. Номенклатура. *Физические свойства оксидов.* Химические свойства оксидов. *Получение и применение оксидов.* Основания. Классификация. Номенклатура. *Физические свойства оснований. Получение оснований.* Химические свойства оснований. Реакция нейтрализации. Кислоты. Классификация. Номенклатура. *Физические свойства кислот. Получение и применение кислот.* Химические свойства кислот. Индикаторы. Изменение окраски индикаторов в различных средах. Соли. Классификация. Номенклатура. *Физические свойства солей. Получение и применение солей.* Химические свойства солей. Генетическая связь между классами неорганических соединений. *Проблема безопасного использования веществ и химических реакций в повседневной жизни. Токсичные, горючие и взрывоопасные вещества. Бытовая химическая грамотность.*

Строение атома. Периодический закон и периодическая система химических элементов Д.И. Менделеева

Строение атома: ядро, энергетический уровень. *Состав ядра атома: протоны, нейтроны. Изотопы.* Периодический закон Д.И. Менделеева. Периодическая система химических элементов Д.И. Менделеева. Физический смысл атомного (порядкового) номера химического элемента, номера группы и периода периодической системы. Строение энергетических уровней атомов первых 20 химических элементов периодической системы Д.И. Менделеева. Закономерности изменения свойств атомов химических элементов и их соединений на основе положения в периодической системе Д.И. Менделеева и строения атома. Значение Периодического закона Д.И. Менделеева.

Строение веществ. Химическая связь

Электроотрицательность атомов химических элементов. Ковалентная химическая связь: неполярная и полярная. *Понятие о водородной связи и ее влиянии на физические свойства веществ на примере воды.* Ионная связь. Металлическая связь. *Типы кристаллических решеток (атомная, молекулярная, ионная, металлическая). Зависимость физических свойств веществ от типа кристаллической решетки.*

Химические реакции

Понятие о скорости химической реакции. Факторы, влияющие на скорость химической реакции. Понятие о катализаторе. Классификация химических реакций по различным признакам: числу и составу исходных и полученных веществ; изменению степеней окисления атомов химических элементов; поглощению или выделению энергии. Электролитическая диссоциация. Электролиты и неэлектролиты. Ионы. Катионы и анионы. Реакции ионного обмена. Условия протекания реакций ионного обмена. Электролитическая диссоциация кислот, щелочей и солей. Степень окисления. Определение степени окисления атомов химических элементов в соединениях. Окислитель. Восстановитель. Сущность окислительно-восстановительных реакций.

Неметаллы IV – VII групп и их соединения

Положение неметаллов в периодической системе химических элементов Д.И. Менделеева. Общие свойства неметаллов. Галогены: физические и химические свойства. Соединения галогенов: хлороводород, хлороводородная кислота и ее соли. Сера: физические и химические свойства. Соединения серы: сероводород, сульфиды, оксиды серы. Серная, *сернистая и сероводородная кислоты* и их соли. Азот: физические и химические свойства. Аммиак. Соли аммония. Оксиды азота. Азотная кислота и ее соли. Фосфор: физические и химические свойства. Соединения фосфора: оксид фосфора (V), ортофосфорная кислота и ее соли. Углерод: физические и химические свойства.

Аллотропия углерода: алмаз, графит, карбин, фуллерены. Соединения углерода: оксиды углерода (II) и (IV), угольная кислота и ее соли. *Кремний и его соединения.*

Металлы и их соединения

Положение металлов в периодической системе химических элементов Д.И. Менделеева.Металлы в природе и общие способы их получения. Общие физические свойства металлов. Общие химические свойства металлов: реакции с неметаллами, кислотами, солями. *Электрохимический ряд напряжений металлов.* Щелочные металлы и их соединения. Щелочноземельные металлы и их соединения. Алюминий. Амфотерность оксида и гидроксида алюминия. Железо. Соединения железа и их свойства: оксиды, гидроксиды и соли железа (II и III).

Первоначальные сведения об органических веществах

Первоначальные сведения о строении органических веществ. Углеводороды: метан, этан, этилен. *Источники углеводородов: природный газ, нефть, уголь.* Кислородсодержащие соединения: спирты (метанол, этанол, глицерин), карбоновые кислоты (уксусная кислота, аминоуксусная кислота, стеариновая и олеиновая кислоты). Биологически важные вещества: жиры, глюкоза, белки. *Химическое загрязнение окружающей среды и его последствия.*

Типы расчетных задач:

1. Вычисление массовой доли химического элемента по формуле соединения.

Установление простейшей формулы вещества по массовым долям химических элементов.

2. Вычисления по химическим уравнениям количества, объема, массы вещества по количеству, объему, массе реагентов или продуктов реакции.
3. Расчет массовой доли растворенного вещества в растворе.

Примерные темы практических работ:

1. Лабораторное оборудование и приемы обращения с ним. Правила безопасной работы в химической лаборатории.
2. Очистка загрязненной поваренной соли.
3. Признаки протекания химических реакций.
4. Получение кислорода и изучение его свойств.
5. Получение водорода и изучение его свойств.
6. Приготовление растворов с определенной массовой долей растворенного вещества.
7. Решение экспериментальных задач по теме «Основные классы неорганических соединений».
8. Реакции ионного обмена.
9. *Качественные реакции на ионы в растворе.*
10. *Получение аммиака и изучение его свойств.*
11. *Получение углекислого газа и изучение его свойств.*
12. Решение экспериментальных задач по теме «Неметаллы IV – VII групп и их соединений».
13. Решение экспериментальных задач по теме «Металлы и их соединения».

2.2.2.12. Изобразительное искусство

Программа учебного предмета «Изобразительное искусство» ориентирована на развитие компетенций в области освоения культурного наследия, умения ориентироваться в различных сферах мировой художественной культуры, на формирование у обучающихся целостных представлений об исторических традициях и ценностях русской художественной культуры.

В программе предусмотрена практическая художественно-творческая деятельность, аналитическое восприятие произведений искусства. Программа включает в себя основы разных видов визуально-пространственных искусств – живописи, графики,

скульптуры, дизайна, архитектуры, народного и декоративно-прикладного искусства, театра, фото- и киноискусства.

Отличительной особенностью программы является новый взгляд на предмет «Изобразительное искусство», суть которого заключается в том, что искусство в нем рассматривается как особая духовная сфера, концентрирующая в себе колоссальный эстетический, художественный и нравственный мировой опыт. Как целостность, состоящая из народного искусства и профессионально-художественного, проявляющихся и живущих по своим законам и находящихся в постоянном взаимодействии.

В программу включены следующие основные виды художественно-творческой деятельности:

- ценностно-ориентационная и коммуникативная деятельность;
- изобразительная деятельность (основы художественного изображения);
- декоративно-прикладная деятельность (основы народного и декоративно-прикладного искусства);
- художественно-конструкторская деятельность (элементы дизайна и архитектуры);
- художественно-творческая деятельность на основе синтеза искусств.

Связующим звеном предмета «Изобразительного искусства» с другими предметами является художественный образ, созданный средствами разных видов искусства и создаваемый обучающимися в различных видах художественной деятельности.

Изучение предмета «Изобразительное искусство» построено на освоении общенаучных методов (наблюдение, измерение, моделирование), освоении практического применения знаний и основано на межпредметных связях с предметами: «История России», «Обществознание», «География», «Математика», «Технология».

Связующим звеном предмета «Изобразительного искусства» с другими предметами является художественный образ, созданный средствами разных видов искусства и создаваемый обучающимися в различных видах художественной деятельности.

Изучение предмета «Изобразительное искусство» построено на освоении общенаучных методов (наблюдение, измерение, эксперимент, моделирование), освоении практического применения знаний и основано на межпредметных связях с предметами: «История России», «Обществознание», «География», «Математика», «Технология».

Народное художественное творчество – неиссякаемый источник самобытной красоты

Солярные знаки (декоративное изображение и их условно-символический характер). Древние образы в народном творчестве. Русская изба: единство конструкции и декора. Крестьянский дом как отражение уклада крестьянской жизни и памятник архитектуры. Орнамент как основа декоративного украшения. Праздничный народный костюм – целостный художественный образ. Обрядовые действия народного праздника, их символическое значение. Различие национальных особенностей русского орнамента и орнаментов других народов России. Древние образы в народных игрушках (Дымковская игрушка, Филимоновская игрушка). Композиционное, стилевое и цветовое единство в изделиях народных промыслов (искусство Гжели, Городецкая роспись, Хохлома, Жостово, роспись по металлу, щепа, роспись по лубу и дереву, тиснение и резьба по бересте). Связь времен в народном искусстве.

Виды изобразительного искусства и основы образного языка

Пространственные искусства. Художественные материалы. Жанры в изобразительном искусстве. Выразительные возможности изобразительного искусства. Язык и смысл. Рисунок – основа изобразительного творчества. Художественный образ. Стилевое единство. Линия, пятно. Ритм. Цвет. Основы цветоведения. Композиция. Натюрморт. Понятие формы. Геометрические тела: куб, шар, цилиндр, конус, призма.

Многообразие форм окружающего мира. Изображение объема на плоскости. Освещение. Свет и тень. Натюрморт в графике. Цвет в натюрморте. Пейзаж. Правила построения перспективы. Воздушная перспектива. Пейзаж настроения. Природа и художник. Пейзаж в живописи художников – импрессионистов (К. Моне, А. Сислей). Пейзаж в графике. Работа на пленэре.

Понимание смысла деятельности художника

Портрет. Конструкция головы человека и ее основные пропорции. Изображение головы человека в пространстве. Портрет в скульптуре. Графический портретный рисунок. Образные возможности освещения в портрете. Роль цвета в портрете. Великие портретисты прошлого (В.А. Тропинин, И.Е. Репин, И.Н. Крамской, В.А. Серов). Портрет в изобразительном искусстве XX века (К.С. Петров-Водкин, П.Д. Корин).

Изображение фигуры человека и образ человека. Изображение фигуры человека в истории искусства (Леонардо да Винчи, Микеланджело Буанаротти, О. Роден). Пропорции и строение фигуры человека. Лепка фигуры человека. Набросок фигуры человека с натуры. Основы представлений о выражении в образах искусства нравственного поиска человечества (В.М. Васнецов, М.В. Нестеров).

Вечные темы и великие исторические события в искусстве

Сюжет и содержание в картине. Процесс работы над тематической картиной. Библейские сюжеты в мировом изобразительном искусстве (Леонардо да Винчи, Рембрандт, Микеланджело Буанаротти, Рафаэль Санти). Мифологические темы в зарубежном искусстве (С. Боттичелли, Джорджоне, Рафаэль Санти). Русская религиозная живопись XIX века (А.А. Иванов, И.Н. Крамской, В.Д. Поленов). Тематическая картина в русском искусстве XIX века (К.П. Брюллов). Историческая живопись художников объединения «Мир искусства» (А.Н. Бенуа, Е.Е. Лансере, Н.К. Рерих). Исторические картины из жизни моего города (исторический жанр). Праздники и повседневность в изобразительном искусстве (бытовой жанр). Тема Великой Отечественной войны в монументальном искусстве и в живописи. Мемориальные ансамбли. Место и роль картины в искусстве XX века (Ю.И. Пименов, Ф.П. Решетников, В.Н. Бакшеев, Т.Н. Яблонская). Искусство иллюстрации (И.Я. Билибин, В.А. Милашевский, В.А. Фаворский). Анималистический жанр (В.А. Ватагин, Е.И. Чарушин). Образы животных в современных предметах декоративно-прикладного искусства. Стилизация изображения животных.

Конструктивное искусство: архитектура и дизайн

Художественный язык конструктивных искусств. Роль искусства в организации предметно – пространственной среды жизни человека. От плоскостного изображения к объемному макету. Здание как сочетание различных объемов. Понятие модуля. Важнейшие архитектурные элементы здания. Вещь как сочетание объемов и как образ времени. Единство художественного и функционального в вещи. Форма и материал. Цвет в архитектуре и дизайне. Архитектурный образ как понятие эпохи (Ш.Э. ле Корбюзье). Тенденции и перспективы развития современной архитектуры. Жилое пространство города (город, микрорайон, улица). Природа и архитектура. Ландшафтный дизайн. Основные школы садово-паркового искусства. Русская усадебная культура XVIII - XIX веков. Искусство флористики. Проектирование пространственной и предметной среды. Дизайн моего сада. История костюма. Композиционно - конструктивные принципы дизайна одежды.

Изобразительное искусство и архитектура РоссииXI –XVII вв.

Художественная культура и искусство Древней Руси, ее символичность, обращенность к внутреннему миру человека. Архитектура Киевской Руси. Мозаика. Красота и своеобразие архитектуры Владимиро-Суздальской Руси. Архитектура Великого Новгорода. Образный мир древнерусской живописи (Андрей Рублев, Феофан Грек, Дионисий). Соборы Московского Кремля. Шатровая архитектура (церковь Вознесения Христова в селе Коломенском, Храм Покрова на Рву). Изобразительное искусство «бунташного века» (парсуна). Московское барокко.

Искусство полиграфии

Специфика изображения в полиграфии. Формы полиграфической продукции (книги, журналы, плакаты, афиши, открытки, буклеты). Типы изображения в полиграфии (графическое, живописное, компьютерное фотографическое). Искусство шрифта. Композиционные основы макетирования в графическом дизайне. Проектирование обложки книги, рекламы, открытки, визитной карточки и др.

Стили, направления виды и жанры в русском изобразительном искусстве и архитектуре XVIII - XIX вв.

Классицизм в русской портретной живописи XVIII века (И.П. Аргунов, Ф.С. Рокотов, Д.Г. Левицкий, В.Л. Боровиковский). Архитектурные шедевры стиля барокко в Санкт-Петербурге (В.В. Растрелли, А. Ринальди). Классицизм в русской архитектуре (В.И. Баженов, М.Ф. Казаков). Русская классическая скульптура XVIII века (Ф.И. Шубин, М.И. Козловский). Жанровая живопись в произведениях русских художников XIX века (П.А. Федотов). «Товарищество передвижников» (И.Н. Крамской, В.Г. Перов, А.И. Куинджи). Тема русского раздолья в пейзажной живописи XIX века (А.К. Саврасов, И.И. Шишкин, И.И. Левитан, В.Д. Поленов). Исторический жанр (В.И. Суриков). «Русский стиль» в архитектуре модерна (Исторический музей в Москве, Храм Воскресения Христова (Спас на Крови) в г. Санкт - Петербурге). Монументальная скульптура второй половины XIX века (М.О. Микешин, А.М. Опекушин, М.М. Антокольский).

Взаимосвязь истории искусства и истории человечества

Традиции и новаторство в изобразительном искусстве XX века (модерн, авангард, сюрреализм). Модерн в русской архитектуре (Ф. Шехтель). Стиль модерн в зарубежной архитектуре (А. Гауди). Крупнейшие художественные музеи мира и их роль в культуре (Прадо, Лувр, Дрезденская галерея). Российские художественные музеи (Русский музей, Эрмитаж, Третьяковская галерея, Музей изобразительных искусств имени А.С. Пушкина). Художественно-творческие проекты.

Изображение в синтетических и экранных видах искусства и художественная фотография

Роль изображения в синтетических искусствах. Театральное искусство и художник. Сценография – особый вид художественного творчества. Костюм, грим и маска. Театральные художники начала XX века (А.Я. Головин, А.Н. Бенуа, М.В. Добужинский). Опыт художественно-творческой деятельности. Создание художественного образа в искусстве фотографии. Особенности художественной фотографии. Выразительные средства фотографии (композиция, план, ракурс, свет, ритм и др.). Изображение в фотографии и в живописи. Изобразительная природа экранных искусств. Специфика киноизображения: кадр и монтаж. Кинокомпозиция и средства эмоциональной выразительности в фильме (ритм, свет, цвет, музыка, звук). Документальный, игровой и анимационный фильмы. Коллективный процесс творчества в кино (сценарист, режиссер, оператор, художник, актер). Мастера российского кинематографа (С.М. Эйзенштейн, С.Ф. Бондарчук, А.А. Тарковский, Н.С. Михалков). Телевизионное изображение, его особенности и возможности (видеосюжет, репортаж и др.). Художественно-творческие проекты.

2.2.2.13. Музыка

Овладение основами музыкальных знаний в основной школе должно обеспечить формирование основ музыкальной культуры и грамотности как части общей и духовной культуры школьников, развитие музыкальных способностей обучающихся, а также способности к сопереживанию произведениям искусства через различные виды музыкальной деятельности, овладение практическими умениями и навыками в различных видах музыкально-творческой деятельности.

Освоение предмета «Музыка» направлено на:

- приобщение школьников к музыке как эмоциональному, нравственно-эстетическому феномену, осознание через музыку жизненных явлений, раскрывающих духовный опыт поколений;
- расширение музыкального и общего культурного кругозора школьников; воспитание их музыкального вкуса, устойчивого интереса к музыке своего народа и других народов мира, классическому и современному музыкальному наследию;
- развитие творческого потенциала, ассоциативности мышления, воображения, позволяющих проявить творческую индивидуальность в различных видах музыкальной деятельности;
- развитие способности к эстетическому освоению мира, способности оценивать произведения искусства по законам гармонии и красоты;
- овладение основами музыкальной грамотности в опоре на способность эмоционального восприятия музыки как живого образного искусства во взаимосвязи с жизнью, на специальную терминологию и ключевые понятия музыкального искусства, элементарную нотную грамоту.

В рамках продуктивной музыкально-творческой деятельности учебный предмет «Музыка» способствует формированиюу обучающихся потребности в общении с музыкой в ходе дальнейшего духовно-нравственного развития, социализации, самообразования, организации содержательного культурного досуга на основе осознания роли музыки в жизни отдельного человека и общества, в развитии мировой культуры.

Изучение предмета «Музыка» в части формирования у обучающихся научного мировоззрения, освоения общенаучных методов (наблюдение, измерение, эксперимент, моделирование), освоения практического применения научных знаний основано на межпредметных связях с предметами: «Литература», «Русский язык», «Изобразительное искусство», «История», «География», «Математика» и др.

Программа содержит перечень музыкальных произведений, используемых для обеспечения достижения образовательных результатов, по выбору образовательной организации. По усмотрению учителя музыкальный и теоретический материал разделов, связанных с народным музыкальным творчеством, может быть дополнен регионально-национальным компонентом.

Музыка как вид искусства

Интонация как носитель образного смысла. Многообразие интонационно-образных построений. Средства музыкальной выразительности в создании музыкального образа и характера музыки. Разнообразие вокальной, инструментальной, вокально-инструментальной, камерной, симфонической и театральной музыки. Различные формы построения музыки (двухчастная и трехчастная, вариации, рондо, *сонатно-симфонический цикл, сюита),* их возможности в воплощении и развитии музыкальных образов. Круг музыкальных образов (лирические, драматические, героические, романтические, эпические и др.), их взаимосвязь и развитие. Многообразие связей музыки с литературой. Взаимодействие музыки и литературы в музыкальном театре. Программная музыка. Многообразие связей музыки с изобразительным искусством. Портрет в музыке и изобразительном искусстве. Картины природы в музыке и в изобразительном искусстве. Символика скульптуры, архитектуры, музыки.

Народное музыкальное творчество

Устное народное музыкальное творчество в развитии общей культуры народа. Характерные черты русской народной музыки. Основные жанры русской народной вокальной музыки. *Различные исполнительские типы художественного общения (хоровое, соревновательное, сказительное).* Музыкальный фольклор народов России.

Знакомство с музыкальной культурой, народным музыкальным творчеством своего региона. Истоки и интонационное своеобразие, музыкального фольклора разных стран.

Русская музыка от эпохи средневековья до рубежа XIX-XX вв.

Древнерусская духовная музыка. *Знаменный распев как основа древнерусской храмовой музыки.* Основные жанры профессиональной музыки эпохи Просвещения: кант, хоровой концерт, литургия. Формирование русской классической музыкальной школы (М.И. Глинка). Обращение композиторов к народным истокам профессиональной музыки. Романтизм в русской музыке. Стилевые особенности в творчестве русских композиторов (М.И. Глинка, М.П. Мусоргский, А.П. Бородин, Н.А. Римский-Корсаков, П.И. Чайковский, С.В. Рахманинов). Роль фольклора в становлении профессионального музыкального искусства. Духовная музыка русских композиторов. Традиции русской музыкальной классики, стилевые черты русской классической музыкальной школы.

Зарубежная музыка от эпохи средневековья до рубежа XIX-XX вв.

Средневековая духовная музыка: григорианский хорал. Жанры зарубежной духовной и светской музыки в эпохи Возрождения и Барокко (мадригал, мотет, фуга, месса, реквием, шансон). И.С. Бах – выдающийся музыкант эпохи Барокко. Венская классическая школа (Й. Гайдн, В. Моцарт, Л. Бетховен). Творчество композиторов-романтиков Ф. Шопен, Ф. Лист, Р. Шуман, ФШуберт, Э. Григ). Оперный жанр в творчестве композиторов XIX века (Ж. Бизе, Дж. Верди). Основные жанры светской музыки (соната, симфония, камерно-инструментальная и вокальная музыка, опера, балет). *Развитие жанров светской музыки* Основные жанры светской музыки XIX века (соната, симфония, камерно-инструментальная и вокальная музыка, опера, балет). *Развитие жанров светской музыки (камерная инструментальная и вокальная музыка, концерт, симфония, опера, балет).*

Русская и зарубежная музыкальная культура XX в.

Знакомство с творчеством всемирно известных отечественных композиторов (И.Ф. Стравинский, С.С. Прокофьев, Д.Д. Шостакович, Г.В. Свиридов, Р. Щедрин, *А.И. Хачатурян, А.Г. Шнитке)* и зарубежных композиторов XX столетия (К. Дебюсси, *К. Орф, М. Равель, Б. Бриттен, А. Шенберг).* Многообразие стилей в отечественной и зарубежной музыке XX века (импрессионизм). Джаз: спиричуэл, блюз, симфоджаз – наиболее яркие композиторы и исполнители. Отечественные и зарубежные композиторы-песенники XX столетия. Обобщенное представление о современной музыке, ее разнообразии и характерных признаках. Авторская песня: прошлое и настоящее. Рок-музыка и ее отдельные направления (рок-опера, рок-н-ролл.). Мюзикл. Электронная музыка. Современные технологии записи и воспроизведения музыки.

Современная музыкальная жизнь

Панорама современной музыкальной жизни в России и за рубежом: концерты, конкурсы и фестивали (современной и классической музыки).Наследиевыдающихся отечественных (Ф.И. Шаляпин, Д.Ф. Ойстрах, А.В. Свешников; Д.А. Хворостовский, А.Ю. Нетребко, В.Т. Спиваков, Н.Л. Луганский, Д.Л. Мацуев и др.) и зарубежных исполнителей(Э. Карузо, М. Каллас; . Паваротти, М. Кабалье, В. Клиберн, В. Кельмпфф и др.) классической музыки. Современные выдающиеся, композиторы, вокальные исполнители и инструментальные коллективы. Всемирные центры музыкальной культуры и музыкального образования. Может ли современная музыка считаться классической? Классическая музыка в современных обработках.

Значение музыки в жизни человека

Музыкальное искусство как воплощение жизненной красоты и жизненной правды. Стиль как отражение мироощущения композитора. Воздействие музыки на человека, ее роль в человеческом обществе. «Вечные» проблемы жизни в творчестве композиторов. Своеобразие видения картины мира в национальных музыкальных культурах Востока и Запада. Преобразующая сила музыки как вида искусства.

Перечень музыкальных произведений для использования в обеспечении образовательных результатов по выбору образовательной организации для использования в обеспечении образовательных результатов

1. Ч. Айвз. «Космический пейзаж».
2. Г. Аллегри. «Мизерере» («Помилуй»).
3. Американский народный блюз «Роллем Пит» и «Город Нью-Йорк» (обр. Дж. Сильвермена, перевод С. Болотина).
4. Л. Армстронг. «Блюз Западной окраины».
5. Э. Артемьев. «Мозаика».
6. И. Бах. Маленькая прелюдия для органа соль минор (обр. для ф-но Д.Б. Кабалевского). Токката и фуга ре минор для органа. Органная фуга соль минор. Органная фуга ля минор. Прелюдия до мажор (ХТК, том I). Фуга ре диез минор (ХТК, том I). Итальянский концерт. Прелюдия № 8 ми минор («12 маленьких прелюдий для начинающих»). Высокая месса си минор (хор «Kirie» (№ 1), хор «Gloria» (№ 4), ария альта «Agnus Dei» (№ 23), хор «Sanctus» (№ 20)). Оратория «Страсти по Матфею» (ария альта № 47). Сюита № 2 (7 часть «Шутка»). И. Бах-Ф. Бузони. Чакона из Партиты № 2 для скрипки соло.
7. И. Бах-Ш. Гуно. «Ave Maria».
8. М. Березовский. Хоровой концерт «Не отвержи мене во время старости».
9. Л. Бернстайн. Мюзикл «Вестсайдская история» (песня Тони «Мария!», песня и танец девушек «Америка», дуэт Тони и Марии, сцена драки).
10. Л. Бетховен. Симфония № 5. Соната № 7 (экспозиция I части). Соната № 8 («Патетическая»). Соната № 14 («Лунная»). Соната № 20 (II часть, менуэт). Соната № 23 («Аппассионата»). Рондо-каприччио «Ярость по поводу утерянного гроша». Экосез ми бемоль мажор. Концерт № 4 для ф-но с орк. (фрагмент II части). Музыка к трагедии И. Гете «Эгмонт» (Увертюра. Песня Клерхен). Шотландская песня «Верный Джонни».
11. Ж. Бизе. Опера «Кармен» (фрагменты: Увертюра, Хабанера из I д., Сегедилья, Сцена гадания).
12. Ж. Бизе-Р. Щедрин. Балет «Кармен-сюита» (Вступление (№ 1). Танец (№ 2) Развод караула (№ 4). Выход Кармен и Хабанера (№ 5). Вторая интермеццо (№ 7). Болеро (№ 8). Тореро (№ 9). Тореро и Кармен (№ 10). Адажио (№ 11). Гадание (№ 12). Финал (№ 13).
13. А. Бородин. Квартет № 2 (Ноктюрн, III ч.). Симфония № 2 «Богатырская» (экспозиция, I ч.). Опера «Князь Игорь» (Хор из пролога «Солнцу красному слава!», Ария Князя Игоря из II д., Половецкая пляска с хором из II д., Плач Ярославны из IV д.).
14. Д. Бортнянский. Херувимская песня № 7. «Слава Отцу и Сыну и Святому Духу».
15. Ж. Брель. Вальс.
16. Дж. Верди. Опера «Риголетто» (Песенка Герцога, Финал).
17. А. Вивальди. Цикл концертов для скрипки соло, струнного квинтета, органа и чембало «Времена года» («Весна», «Зима»).
18. Э. Вила Лобос. «Бразильская бахиана» № 5 (ария для сопрано и виолончелей).
19. А. Варламов. «Горные вершины» (сл. М. Лермонтова). «Красный сарафан» (сл. Г. Цыганова).
20. В. Гаврилин «Перезвоны». По прочтении В. Шукшина (симфония-действо для солистов, хора, гобоя и ударных): «Весело на душе» (№ 1), «Смерть разбойника» (№ 2), «Ерунда» (№ 4), «Ти-ри-ри» (№ 8), «Вечерняя музыка» (№ 10), «Молитва» (№ 17). Вокальный цикл «Времена года» («Весна», «Осень»).
21. Й. Гайдн. Симфония № 103 («С тремоло литавр»). I часть, IV часть.
22. Г. Гендель. Пассакалия из сюиты соль минор. Хор «Аллилуйя» (№ 44) из оратории «Мессия».

23. Дж. Гершвин. Опера «Порги и Бесс» (Колыбельная Клары из I д., Песня Порги из II д., Дуэт Порги и Бесс из II д., Песенка Спортинг Лайфа из II д.). Концерт для ф-но с оркестром (I часть). Рапсодия в блюзовых тонах. «Любимый мой» (сл. А. Гершвина, русский текст Т. Сикорской).

24. М. Глинка. Опера «Иван Сусанин» (Рондо Антониды из I д., хор «Разгулялися, разливалися», романс Антониды, Полонез, Краковяк, Мазурка из II д., Песня Вани из III д., Хор поляков из IV д., Ария Сусанина из IV д., хор «Славься!»). Опера «Руслан и Людмила» (Увертюра, Сцена Наины и Фарлафа, Персидский хор, заключительный хор «Слава великим богам!»). «Вальс-фантазия». Романс «Я помню чудное мгновенье» (ст. А. Пушкина). «Патриотическая песня» (сл. А. Машистова). Романс «Жаворонок» (ст. Н. Кукольника).

25. М. Глинка-М. Балакирев. «Жаворонок» (фортепианная пьеса).

26. К. Глюк. Опера «Орфей и Эвридика» (хор «Струн золотых напев», Мелодия, Хор фурий).

27. Э. Григ. Музыка к драме Г. Ибсена «Пер Гюнт» (Песня Сольвейг, «Смерть Озе»). Соната для виолончели и фортепиано» (I часть).

28. А. Гурилев. «Домик-крошечка» (сл. С. Любецкого). «Вьется ласточка сизокрылая» (сл. Н. Грекова). «Колокольчик» (сл. И. Макарова).

29. К. Дебюсси. Ноктюрн «Празднества». «Бергамасская сюита» («Лунный свет»). Фортепианная сюита «Детский уголок» («Кукольный кэк-уок»).

30. Б. Дварионас. «Деревянная лошадка».

31. И. Дунаевский. Марш из к/ф «Веселые ребята» (сл. В. Лебедева-Кумача). Оперетта «Белая акация» (Вальс, Песня об Одессе, Выход Ларисы и семи кавалеров).

32. А. Журбин. Рок-опера «Орфей и Эвридика» (фрагменты по выбору учителя).

33. Знаменный распев.

34. Д. Кабалевский. Опера «Кола Брюньон» (Увертюра, Монолог Кола). Концерт № 3 для ф-но с оркестром (Финал). «Реквием» на стихи Р. Рождественского («Наши дети», «Помните!»). «Школьные годы».

35. В. Калинников. Симфония № 1 (соль минор, I часть).

36. К. Караев. Балет «Тропою грома» (Танец черных).

37. Д. Каччини. «AveMaria».

38. В. Кикта. Фрески Софии Киевской (концертная симфония для арфы с оркестром) (фрагменты по усмотрению учителя). «Мой край тополиный» (сл. И. Векшегоновой).

39. В. Лаурушас. «В путь».

40. Ф. Лист. Венгерская рапсодия № 2. Этюд Паганини (№ 6).

41. И. Лученок. «Хатынь» (ст. Г. Петренко).

42. А. Лядов. Кикимора (народное сказание для оркестра).

43. Ф. Лэй. «История любви».

44. Мадригалы эпохи Возрождения.

45. Р. де Лиль. «Марсельеза».

46. А. Марчелло. Концерт для гобоя с оркестром ре минор (II часть, Адажио).

47. М. Матвеев. «Матушка, матушка, что во поле пыльно».

48. Д. Мийо. «Бразилейра».

49. И. Морозов. Балет «Айболит» (фрагменты: Полечка, Морское плавание, Галоп).

50. В. Моцарт. Фантазия для фортепиано до минор. Фантазия для фортепиано ре минор. Соната до мажор (эксп. I ч.). «Маленькая ночная серенада» (Рондо). Симфония № 40. Симфония № 41 (фрагмент II ч.). Реквием («Diesire», «Lacrimoza»). Соната № 11 (I, II, III ч.). Фрагменты из оперы «Волшебная флейта». Мотет «Ave, verumcorpus».

51. М. Мусоргский. Опера «Борис Годунов» (Вступление, Песня Варлаама, Сцена смерти Бориса, сцена под Кромами). Опера «Хованщина» (Вступление, Пляска персидок).

52. Н. Мясковский. Симфония № 6 (экспозиция финала).

53. Народные музыкальные произведения России, народов РФ и стран мира по выбору образовательной организации.

54. Негритянский спиричуэл.

55. М. Огиньский. Полонез ре минор («Прощание с Родиной»).

56. К. Орф. Сценическая кантата для певцов, хора и оркестра «Кармина Бурана». («Песни Бойерна: Мирские песни для исполнения певцами и хорами, совместно с инструментами и магическими изображениями») (фрагменты по выбору учителя).

57. Дж. Перголези «Stabatmater» (фрагменты по выбору учителя).

58. С. Прокофьев. Опера «Война и мир» (Ария Кутузова, Вальс). Соната № 2 (I ч.). Симфония № 1 («Классическая». I ч., II ч., III ч. Гавот, IV ч. Финал). Балет «Ромео и Джульетта» (Улица просыпается, Танец рыцарей, Патер Лоренцо). Кантата «Александр Невский» (Ледовое побоище). Фортепианные миниатюры «Мимолетности» (по выбору учителя).

59. М. Равель. «Болеро».

60. С. Рахманинов. Концерт № 2 для ф-но с оркестром (I часть). Концерт № 3 для ф-но с оркестром (I часть). «Вокализ». Романс «Весенние воды» (сл. Ф. Тютчева). Романс «Островок» (сл. К. Бальмонта, из Шелли). Романс «Сирень» (сл. Е. Бекетовой). Прелюдии (додиез минор, соль минор, соль диез минор). Сюита для двух фортепиано № 1 (фрагменты по выбору учителя). «Всенощное бдение» (фрагменты по выбору учителя).

61. Н. Римский-Корсаков. Опера «Садко» (Колыбельная Волховы, хороводная песня Садко «Заиграйте, мои гусельки», Сцена появления лебедей, Песня Варяжского гостя, Песня Индийского гостя, Песня Веденецкого гостя). Опера «Золотой петушок» («Шествие»). Опера «Снегурочка» (Пролог: Сцена Снегурочки с Морозом и Весной, Ария Снегурочки «С подружками по ягоды ходить»; Третья песня Леля (III д.), Сцена таяния Снегурочки «Люблю и таю» (IV д.)). Опера «Сказка о царе Салтане» («Полет шмеля»). Опера «Сказание о невидимом граде Китеже и деве Февронии» (оркестровый эпизод «Сеча при Керженце»). Симфоническая сюита «Шехеразада» (I часть). Романс «Горные вершины» (ст. М. Лермонтова).

62. А. Рубинштейн. Романс «Горные вершины» (ст. М. Лермонтова).

63. Ян Сибелиус. Музыка к пьесе А. Ярнефельта «Куолема» («Грустный вальс»).

64. П. Сигер «Песня о молоте». «Все преодолеем».

65. Г. Свиридов. Кантата «Памяти С. Есенина» (II ч. «Поет зима, аукает»). Сюита «Время, вперед!» (VI ч.). «Музыкальные иллюстрации к повести А. Пушкина «Метель» («Тройка», «Вальс», «Весна и осень», «Романс», «Пастораль», «Военный марш», «Венчание»). Музыка к драме А. Толстого «Царь Федор Иоанович» («Любовь святая»).

66. А. Скрябин. Этюд № 12 (ре диез минор). Прелюдия № 4 (ми бемоль минор).

67. И. Стравинский. Балет «Петрушка» (Первая картина: темы гулянья, Балаганный дед, Танцовщица, Шарманщик играет на трубе, Фокусник играет на флейте, Танец оживших кукол). Сюита № 2 для оркестра.

68. М. Теодоракис «На побережье тайном». «Я – фронт».

69. Б. Тищенко. Балет «Ярославна» (Плач Ярославны из III действия, другие фрагменты по выбору учителя).

70. Э. Уэббер. Рок-опера «Иисус Христос – суперзвезда» (фрагменты по выбору учителя). Мюзикл «Кошки», либретто по Т. Элиоту (фрагменты по выбору учителя).

71. А. Хачатурян. Балет «Гаянэ» (Танец с саблями, Колыбельная).Концерт для скрипки с оркестром (I ч., II ч., III ч.). Музыка к драме М. Лермонтова «Маскарад» (Галоп, Вальс)

72. К. Хачатурян. Балет «Чиполлино» (фрагменты).

73. Т. Хренников. Сюита из балета «Любовью за любовь» (Увертюра. Общее адажио. Сцена заговора. Общий танец. Дуэт Беатриче и Бенедикта. Гимн любви).

74. П. Чайковский. Вступление к опере «Евгений Онегин». Симфония № 4 (III ч.). Симфония № 5 (I ч., III ч. Вальс, IV ч. Финал). Симфония № 6. Концерт № 1 для ф-но с оркестром (II ч., III ч.). Увертюра-фантазия «Ромео и Джульетта». Торжественная увертюра «1812 год». Сюита № 4 «Моцартиана». Фортепианный цикл «Времена года» («На тройке», «Баркарола»). Ноктюрн до-диез минор. «Всенощное бдение» («Богородице Дево, радуйся» № 8). «Я ли в поле да не травушка была» (ст. И. Сурикова). «Легенда» (сл. А. Плещеева). «Покаянная молитва о Руси».

75. П. Чесноков. «Да исправится молитва моя».

76. М. Чюрленис. Прелюдия ре минор. Прелюдия ми минор. Прелюдия ля минор. Симфоническая поэма «Море».

77. А. Шнитке. Кончерто гроссо. Сюита в старинном стиле для скрипки и фортепиано. Ревизская сказка (сюита из музыки к одноименному спектаклю на Таганке): Увертюра (№ 1), Детство Чичикова (№ 2), Шинель (№ 4),Чиновники (№ 5).

78. Ф. Шопен. Вальс № 6 (ре бемоль мажор). Вальс № 7 (до диез минор). Вальс № 10 (си минор). Мазурка № 1. Мазурка № 47. Мазурка № 48. Полонез (ля мажор). Ноктюрн фа минор. Этюд № 12 (до минор). Полонез (ля мажор).

79. Д. Шостакович. Симфония № 7 «Ленинградская». «Праздничная увертюра».

80. И. Штраус. «Полька-пиццикато». Вальс из оперетты «Летучая мышь».

81. Ф. Шуберт. Симфония № 8 («Неоконченная»). Вокальный цикл на ст. В. Мюллера «Прекрасная мельничиха» («В путь»). «Лесной царь» (ст. И. Гете). «Шарманщик» (ст. В Мюллера»). «Серенада» (сл. Л. Рельштаба, перевод Н. Огарева). «AveMaria» (сл. В. Скотта).

82. Р. Щедрин. Опера «Не только любовь». (Песня и частушки Варвары).

83. Д. Эллингтон. «Караван».

А. Эшпай. «Венгерские напевы».

2.2.2.14. Технология

Цели и задачи технологического образования

Предметная область «Технология» является необходимым компонентом общего образования всех школьников, предоставляя им возможность применять на практике знания основ наук. Это фактически единственный школьный учебный курс, отражающий в своем содержании общие принципы преобразующей деятельности человека и все аспекты материальной культуры. Он направлен на овладение учащимися навыками конкретной предметно-преобразующей (а не виртуальной) деятельности, создание новых ценностей, что, несомненно, соответствует потребностям развития общества. В рамках «Технологии» происходит знакомство с миром профессий и ориентация школьников на работу в различных сферах общественного производства. Тем самым обеспечивается преемственность перехода учащихся от общего к профессиональному образованию и трудовой деятельности.

Программа предмета «Технология» обеспечивает формирование у школьников технологического мышления. Схема технологического мышления (потребность – цель – способ – результат) позволяет наиболее органично решать задачи установления связей между образовательным и жизненным пространством, образовательными результатами, полученными при изучении различных предметных областей, а также собственными образовательными результатами (знаниями, умениями, универсальными учебными действиями и т. д.) и жизненными задачами. Кроме того, схема технологического

мышления позволяет вводить в образовательный процесс ситуации, дающие опыт принятия прагматичных решений на основе собственных образовательных результатов, начиная от решения бытовых вопросов и заканчивая решением о направлениях продолжения образования, построением карьерных и жизненных планов. Таким образом, предметная область «Технология» позволяет формировать у обучающихся ресурс практических умений и опыта, необходимых для разумной организации собственной жизни, создает условия для развития инициативности, изобретательности, гибкости мышления.

Предмет «Технология» является базой, на которой может быть сформировано проектное мышление обучающихся. Проектная деятельность как способ преобразования реальности в соответствии с поставленной целью оказывается адекватным средством в ситуациях, когда сформировалась или выявлена в ближайшем окружении новая потребность, для которой в опыте обучающегося нет отработанной технологии целеполагания и построения способа достижения целей или имеется противоречие между представлениями о должном, в котором выявленная потребность удовлетворяется, и реальной ситуацией. Таким образом, в программу включено содержание, адекватное требованиям ФГОС к освоению обучающимися принципов и алгоритмов проектной деятельности.

Проектно-технологическое мышление может развиваться только с опорой на универсальные способы деятельности в сферах самоуправления и разрешения проблем, работы с информацией и коммуникации. Поэтому предмет «Технология» принимает на себя значительную долю деятельности образовательной организации по формированию универсальных учебных действий в той их части, в которой они описывают присвоенные способы деятельности, в равной мере применимые в учебных и жизненных ситуациях. В отношении задачи формирования регулятивных универсальных учебных действий «Технология» является базовой структурной составляющей учебного плана школы. Программа обеспечивает оперативное введение в образовательный процесс содержания, адекватно отражающего смену жизненных реалий, формирует пространство, на котором происходит сопоставление обучающимся собственных стремлений, полученного опыта учебной деятельности и информации, в первую очередь в отношении профессиональной ориентации.

Цели программы:

1. Обеспечение понимания обучающимися сущности современных материальных, информационных и гуманитарных технологий и перспектив их развития.
2. Формирование технологической культуры и проектно-технологического мышления обучающихся.
3. Формирование информационной основы и персонального опыта, необходимых для определения обучающимся направлений своего дальнейшего образования в контексте построения жизненных планов, в первую очередь, касающихся сферы и содержания будущей профессиональной деятельности.

Программа реализуется из расчета 2 часа в неделю в 5-7 классах, 1 час - в 8 классе, в 9 классе - за счет вариативной части учебного плана и внеурочной деятельности.

Основную часть содержания программы составляет деятельность обучающихся, направленная на создание и преобразование как материальных, так и информационных объектов. Важнейшую группу образовательных результатов составляет полученный и осмысленный обучающимися опыт практической деятельности. В урочное время деятельность обучающихся организуется как в индивидуальном, так и в групповом формате. Сопровождение со стороны педагога принимает форму прямого руководства, консультационного сопровождения или сводится к педагогическому наблюдению за деятельностью с последующей организацией анализа (рефлексии). Рекомендуется строить программу таким образом, чтобы объяснение учителя в той или иной форме составляло не более 0,2 урочного времени и не более 0,15 объема программы.

Подразумевается и значительная внеурочная активность обучающихся. Такое решение обусловлено задачами формирования учебной самостоятельности, высокой степенью ориентации на индивидуальные запросы и интересы обучающегося, ориентацией на особенность возраста как периода разнообразных «безответственных» проб.В рамках внеурочной деятельности активность обучающихся связана:

- с выполнением заданий на самостоятельную работу с информацией (формируется навык самостоятельной учебной работы, для обучающегося оказывается открыта большая номенклатура информационных ресурсов, чем это возможно на уроке, задания индивидуализируются по содержанию в рамках одного способа работы с информацией и общего тематического поля);
- с проектной деятельностью (индивидуальные решения приводят к тому, что обучающиеся работают в разном темпе – они сами составляют планы, нуждаются в различном оборудовании, материалах, информации – в зависимости от выбранного способа деятельности, запланированного продукта, поставленной цели);
- с реализационной частью образовательного путешествия (логистика школьного дня не позволит уложить это мероприятие в урок или в два последовательно стоящих в расписании урока);
- с выполнением практических заданий, требующих наблюдения за окружающей действительностью или ее преобразования (на уроке обучающийся может получить лишь модель действительности).

Таким образом, формы внеурочной деятельности в рамках предметной области «Технология» – это проектная деятельность обучающихся, экскурсии, домашние задания и краткосрочные курсы дополнительного образования (или мастер-классы, не более 17 часов), позволяющие освоить конкретную материальную или информационную технологию, необходимую для изготовления продукта в проекте обучающегося, актуального на момент прохождения курса.

В соответствии с целями выстроено содержание деятельности в структуре трех блоков, обеспечивая получение заявленных результатов.

Первый блок включает содержание, позволяющее ввести обучающихся в контекст современных материальных и информационных технологий, показывающее технологическую эволюцию человечества, ее закономерности, технологические тренды ближайших десятилетий.

Предмет Информатика, в отличие от раздела «Информационные технологии» выступает как область знаний, формирующая принципы и закономерности поведения информационных систем, которые используются при построении информационныхтехнологий в обеспечение различных сфер человеческой деятельности.

Второй блок содержания позволяет обучающемуся получить опыт персонифицированного действия в рамках применения и разработки технологических решений, изучения и мониторинга эволюции потребностей.

Содержание блока 2 организовано таким образом, чтобы формировать универсальные учебные действия обучающихся, в первую очередь, регулятивные (работа по инструкции, анализ ситуации, постановка цели и задач, планирование деятельности и ресурсов, планирование и осуществление текущего контроля деятельности, оценка результата и продукта деятельности) и коммуникативные (письменная коммуникация, публичное выступление, продуктивное групповое взаимодействие).

Базовыми образовательными технологиями, обеспечивающими работу с содержанием блока 2, являются технологии проектной деятельности.

Блок 2 реализуется в следующих организационных формах:

теоретическое обучение и формирование информационной основы проектной деятельности – в рамках урочной деятельности;

практические работы в средах моделирования и конструирования – в рамках урочной деятельности;

проектная деятельность в рамках урочной и внеурочной деятельности.

Третий блок содержания обеспечивает обучающегося информацией о профессиональной деятельности, в контексте современных производственных технологий; производящих отраслях конкретного региона, региональных рынках труда; законах, которым подчиняется развитие трудовых ресурсов современного общества, а также позволяет сформировать ситуации, в которых обучающийся получает возможность социально-профессиональных проб и опыт принятия и обоснования собственных решений.

Содержание блока 3 организовано таким образом, чтобы позволить формировать универсальные учебные действия обучающихся, в первую очередь личностные (оценка внутренних ресурсов, принятие ответственного решения, планирование собственного продвижения) и учебные (обработка информации: анализ и прогнозирование, извлечение информации из первичных источников), включает общие вопросы планирования профессионального образования и профессиональной карьеры, анализа территориального рынка труда, а также индивидуальные программы образовательных путешествий и широкую номенклатуру краткосрочных курсов, призванных стать для обучающихся ситуацией пробы в определенных видах деятельности и / или в оперировании с определенными объектами воздействия.

Все блоки содержания связаны между собой: результаты работ в рамках одного блока служат исходным продуктом для постановки задач в другом – от информирования через моделирование элементов технологий и ситуаций к реальным технологическим системам и производствам, способам их обслуживания и устройством отношений работника и работодателя.

Современные материальные, информационные и гуманитарные технологии и перспективы их развития

Потребности и технологии. Потребности. Иерархия потребностей. Общественные потребности. Потребности и цели. Развитие потребностей и развитие технологий. Реклама. Принципы организации рекламы. Способы воздействия рекламы на потребителя и его потребности. Понятие технологии. Цикл жизни технологии. Материальные технологии, информационные технологии, социальные технологии.

История развития технологий. Источники развития технологий: эволюция потребностей, практический опыт, научное знание, технологизация научных идей. Развитие технологий и проблемы антропогенного воздействия на окружающую среду. Технологии и мировое хозяйство. Закономерности технологического развития.

Технологический процесс, его параметры, сырье, ресурсы, результат. Виды ресурсов. Способы получения ресурсов. Взаимозаменяемость ресурсов. Ограниченность ресурсов. Условия реализации технологического процесса. Побочные эффекты реализации технологического процесса. Технология в контексте производства.

Технологическая система как средство для удовлетворения базовых и социальных нужд человека. Входы и выходы технологической системы. Управление в технологических системах. Обратная связь. Развитие технологических систем и последовательная передача функций управления и контроля от человека технологической системе. Робототехника. Системы автоматического управления. Программирование работы устройств.

Производственные технологии. Промышленные технологии. Технологии сельского хозяйства.

Технологии возведения, ремонта и содержания зданий и сооружений.

Производство, преобразование, распределение, накопление и передача энергии как технология. Использование энергии: механической, электрической, тепловой, гидравлической. Машины для преобразования энергии. Устройства для накопления

энергии. Устройства для передачи энергии. Потеря энергии. Последствия потери энергии для экономики и экологии. Пути сокращения потерь энергии. Альтернативные источники энергии.

Автоматизация производства. Производственные технологии автоматизированного производства.

Материалы, изменившие мир. Технологии получения материалов. Современные материалы: многофункциональные материалы, возобновляемые материалы (биоматериалы), пластики и керамика как альтернатива металлам, новые перспективы применения металлов, пористые металлы. Технологии получения и обработки материалов с заданными свойствами (закалка, сплавы, обработка поверхности (бомбардировка и т. п.), порошковая металлургия, композитные материалы, технологии синтеза. Биотехнологии.

Специфика социальных технологий. Технологии работы с общественным мнением. Социальные сети как технология. Технологии сферы услуг.

Современные промышленные технологии получения продуктов питания.

Современные информационные технологии. Потребности в перемещении людей и товаров, потребительские функции транспорта. Виды транспорта, история развития транспорта. Влияние транспорта на окружающую среду. Безопасность транспорта. Транспортная логистика. Регулирование транспортных потоков

Нанотехнологии: новые принципы получения материалов и продуктов с заданными свойствами. Электроника (фотоника). Квантовые компьютеры. Развитие многофункциональных ИТ-инструментов. Медицинские технологии. Тестирующие препараты. Локальная доставка препарата. Персонифицированная вакцина. Генная инженерия как технология ликвидации нежелательных наследуемых признаков. Создание генетических тестов. Создание органов и организмов с искусственной генетической программой.

Управление в современном производстве. Роль метрологии в современном производстве. Инновационные предприятия. Трансферт технологий.

Осуществление мониторинга СМИ и ресурсов Интернета по вопросам формирования, продвижения и внедрения новых технологий, обслуживающих ту или иную группу потребностей или отнесенных к той или иной технологической стратегии

Технологии в сфере быта.

Экология жилья. Технологии содержания жилья. Взаимодействие со службами ЖКХ. Хранение продовольственных и непродовольственных продуктов.

Энергетическое обеспечение нашего дома. Электроприборы. Бытовая техника и ее развитие. Освещение и освещенность, нормы освещенности в зависимости от назначения помещения. Отопление и тепловые потери. Энергосбережение в быту. Электробезопасность в быту и экология жилища.

Способы обработки продуктов питания и потребительские качества пищи.

Культура потребления: выбор продукта / услуги.

Формирование технологической культуры и проектно-технологического мышления обучающихся

Способы представления технической и технологической информации. Техническое задание. Технические условия. Эскизы и чертежи. Технологическая карта. Алгоритм. Инструкция. Описание систем и процессов с помощью блок-схем. Электрическая схема.

Техники проектирования, конструирования, моделирования. Способы выявления потребностей. Методы принятия решения. Анализ альтернативных ресурсов.

Порядок действий по сборке конструкции / механизма. Способы соединения деталей. Технологический узел. Понятие модели.

Логика проектирования технологической системы Модернизация изделия и создание нового изделия как виды проектирования технологической системы. Конструкции. Основные характеристики конструкций. Порядок действий по проектированию конструкции / механизма, удовлетворяющей(-его) заданным условиям.

Моделирование. Функции моделей. Использование моделей в процессе проектирования технологической системы. Простые механизмы как часть технологических систем. *Робототехника и среда конструирования.* Виды движения. Кинематические схемы

Анализ и синтез как средства решения задачи. Техника проведения морфологического анализа.

Логика построения и особенности разработки отдельных видов проектов: технологический проект, бизнес-проект (бизнес-план), инженерный проект, дизайн-проект, исследовательский проект, социальный проект. Бюджет проекта. Фандрайзинг. Специфика фандрайзинга для разных типов проектов.

Способы продвижения продукта на рынке. Сегментация рынка. Позиционирование продукта. Маркетинговый план.

Опыт проектирования, конструирования, моделирования.

Составление программы изучения потребностей. Составление технического задания / спецификации задания на изготовление продукта, призванного удовлетворить выявленную потребность, но не удовлетворяемую в настоящее время потребность ближайшего социального окружения или его представителей.

Сборка моделей. Исследование характеристик конструкций. Проектирование и конструирование моделей по известному прототипу. Испытания, анализ, варианты модернизации. Модернизация продукта. Разработка конструкций в заданной ситуации: нахождение вариантов, отбор решений, проектирование и конструирование, испытания, анализ, способы модернизации, альтернативные решения. Конструирование простых систем с обратной связью на основе технических конструкторов.

Составление карт простых механизмов, включая сборку действующей модели в среде образовательного конструктора. Построение модели механизма, состоящего из 4-5 простых механизмов по кинематической схеме. *Модификация механизма на основе технической документации для получения заданных свойств (решения задачи) – моделирование с помощью конструктора или в виртуальной среде. Простейшие роботы.*

Составление технологической карты известного технологического процесса. Апробация путей оптимизации технологического процесса.

Изготовление информационного продукта по заданному алгоритму. Изготовление продукта на основе технологической документации с применением элементарных (не требующих регулирования) рабочих инструментов (продукт и технология его изготовления – на выбор образовательного й организации).

Моделирование процесса управления в социальной системе (на примере элемента школьной жизни). Компьютерное моделирование, проведение виртуального эксперимента (на примере характеристик транспортного средства).

Разработка и создание изделия средствами учебного станка, управляемого программой компьютерного трехмерного проектирования. Автоматизированное производство на предприятиях нашего региона. Функции специалистов, занятых в производстве».

Разработка вспомогательной технологии. Разработка / оптимизация и введение технологии на примере организации действий и взаимодействия в быту.

Разработка и изготовление материального продукта. Апробация полученного материального продукта. Модернизация материального продукта.

Планирование (разработка) материального продукта в соответствии с задачей собственной деятельности (включая моделирование и разработку документации) или на основе самостоятельно проведенных исследований потребительских интересов (тематика: дом и его содержание, школьное здание и его содержание).

Разработка проектного замысла по алгоритму («бытовые мелочи»): реализация этапов анализа ситуации, целеполагания, выбора системы и принципа действия / модификации продукта (поисковый и аналитический этапы проектной деятельности). Изготовление материального продукта с применением элементарных (не требующих

регулирования) и сложных (требующих регулирования / настройки) рабочих инструментов / технологического оборудования (практический этап проектной деятельности)[3].

Разработка проекта освещения выбранного помещения, включая отбор конкретных приборов, составление схемы электропроводки. Обоснование проектного решения по основаниям соответствия запросу и требованиям к освещенности и экономичности. Проект оптимизации энергозатрат.

Обобщение опыта получения продуктов различными субъектами, анализ потребительских свойств этих продуктов, запросов групп их потребителей, условий производства. Оптимизация и регламентация технологических режимов производства данного продукта. Пилотное применение технологии на основе разработанных регламентов.

Разработка и реализации персонального проекта, направленного на разрешение личностно значимой для обучающегося проблемы. Реализация запланированной деятельности по продвижению продукта.

Разработка проектного замысла в рамках избранного обучающимся вида проекта.

Построение образовательных траекторий и планов в области профессионального самоопределения

Предприятия региона проживания обучающихся, работающие на основе современных производственных технологий. Обзор ведущих технологий, применяющихся на предприятиях региона, рабочие места и их функции. Производство и потребление энергии в регионе проживания обучающихся, профессии в сфере энергетики. Автоматизированные производства региона проживания обучающихся, новые функции рабочих профессий в условиях высокотехнологичных автоматизированных производств и новые требования к кадрам. Производство материалов на предприятиях региона проживания обучающихся. Производство продуктов питания на предприятиях региона проживания обучающихся. Организация транспорта людей и грузов в регионе проживания обучающихся, спектр профессий.

Понятия трудового ресурса, рынка труда. Характеристики современного рынка труда. Квалификации и профессии. Цикл жизни профессии. *Стратегии профессиональной карьеры.* Современные требования к кадрам. Концепции «обучения для жизни» и «обучения через всю жизнь».

Система профильного обучения: права, обязанности и возможности.

Предпрофессиональные пробы в реальных и / или модельных условиях, дающие представление о деятельности в определенной сфере. Опыт принятия ответственного решения при выборе краткосрочного курса.

2.2.2.15. Физическая культура

Физическое воспитание в основной школе должно обеспечить физическое, эмоциональное, интеллектуальное и социальное развитие личности обучающихся, формирование и развитие установок активного, здорового образа жизни.

Освоение учебного предмета «Физическая культура направлено на развитие двигательной активности обучающихся, достижение положительной динамики в развитии основных физических качеств, повышение функциональных возможностей основных систем организма, формирование потребности в систематических занятиях физической культурой и спортом.

В процессе освоения предмета «Физическая культура» на уровне основного общего образования формируется система знаний о физическом совершенствовании человека, приобретается опыт организации самостоятельных занятий физической культурой с

[3] Для освоения техник обработки материалов, необходимых для реализации проектного замысла, проводятся мастер-классы как форма внеурочной деятельности, посещаемая обучающимися по выбору.

учётом индивидуальных особенностей и способностей, формируются умения применять средства физической культуры для организации учебной и досуговой деятельности.

С целью формирования у учащихся ключевых компетенций, в процессе освоения предмета «Физическая культура» используются знания из других учебных предметов: «Биология», «Математика», «Физика», «География», «Основы безопасности жизнедеятельности», Иностранный язык», «Музыка» и др.

Физическая культура как область знаний

История и современное развитие физической культуры

Олимпийские игры древности.Возрождение Олимпийских игр и олимпийского движения. Олимпийское движение в России. Современные Олимпийские игры. Физическая культура в современном обществе. Организация и проведение пеших туристических походов. Требования техники безопасности и бережного отношения к природе.

Современное представление о физической культуре (основные понятия)

Физическое развитие человека. *Физическая подготовка, ее связь с укреплением здоровья, развитием физических качеств.* Организация и планирование самостоятельных занятий по развитию физических качеств. Техника движений и ее основные показатели. *Спорт и спортивная подготовка. Всероссийский физкультурно-спортивный комплекс «Готов к труду и обороне».*

Физическая культура человека

Здоровье и здоровый образ жизни. Коррекция осанки и телосложения. Контроль и наблюдение за состоянием здоровья, физическим развитием и физической подготовленностью. Требования безопасности и первая помощь при травмах во время занятий физической культурой и спортом. **Способы двигательной (физкультурной) деятельности**

Организация и проведение самостоятельных занятий физической культурой

- Подготовка к занятиям физической культурой (выбор мест занятий, инвентаря и одежды, планирование занятий с разной функциональной направленностью). Подбор упражнений и составление индивидуальных комплексов для утренней зарядки, физкультминуток, физкультпауз, коррекции осанки и телосложения. *Составление планов и самостоятельное проведение занятий спортивной подготовкой, прикладной физической подготовкой с учетом индивидуальных показаний здоровья и физического развития.* Организация досуга средствами физической культуры.

Оценка эффективности занятий физической культурой

Самонаблюдение и самоконтроль. Оценка эффективности занятий. Оценка техники осваиваемых упражнений, способы выявления и устранения технических ошибок. Измерение резервов организма (с помощью простейших функциональных проб).

Физическое совершенствование

Физкультурно-оздоровительная деятельность

Комплексы упражнений для оздоровительных форм занятий физической культурой. Комплексы упражнений современных оздоровительных систем физического воспитания, ориентированных на повышение функциональных возможностей организма, развитие основных физических качеств. *Индивидуальные комплексы адаптивной физической культуры (при нарушении опорно-двигательного аппарата, центральной нервной системы, дыхания и кровообращения, при близорукости).*

Спортивно-оздоровительная деятельность

Гимнастика с основами акробатики: организующие команды и приемы. Акробатические упражнения и комбинации. Гимнастические упражнения и комбинации на спортивных снарядах (опорные прыжки, упражнения на гимнастическом бревне (девочки), упражнения на перекладине (мальчики), упражнения и комбинации на гимнастических брусьях, упражнения на параллельных брусьях (мальчики), упражнения на разновысоких брусьях (девочки). Ритмическая гимнастика с элементами хореографии

(девочки). Легкая атлетика: беговые упражнения. Прыжковые упражнения. Упражнения в метании малого мяча. Спортивные игры: технико-тактические действия и приемы игры в футбол, *мини-футбол*, волейбол, баскетбол. Правила спортивных игр. Игры по правилам. *Национальные виды спорта: технико-тактические действия и правила. Плавание. Вхождение в воду и передвижения по дну бассейна. Подводящие упражнения в лежании на воде, всплывании и скольжении. Плавание на груди и спине вольным стилем.* Лыжные гонки: передвижение на лыжах разными способами. Подъемы, спуски, повороты, торможения.

Прикладно-ориентированная физкультурная деятельность

Прикладная физическая подготовка: ходьба, бег и прыжки, выполняемые разными способами в разных условиях; лазание, перелезание, ползание; метание малого мяча по движущейся мишени; преодоление препятствий разной сложности; передвижение в висах и упорах. Полосы препятствий, включающие разнообразные прикладные упражнения. Общефизическая подготовка. Упражнения, ориентированные на развитие основных физических качеств (силы, быстроты, выносливости, координации, гибкости, ловкости). Специальная физическая подготовка. Упражнения, ориентированные на развитие специальных физических качеств, определяемых базовым видом спорта (гимнастика с основами акробатики, легкая атлетика, лыжные гонки, плавание, спортивные игры).

2.2.2.16. Основы безопасности жизнедеятельности

Опасные и чрезвычайные ситуации становятся все более частым явлением в нашей повседневной жизни и требуют получения обучающимися знаний, умений, навыков и компетенций личной безопасности в условиях опасных и чрезвычайных ситуаций социально сложного и технически насыщенного окружающего мира.

Целью изучения и освоения программы является формирование у подрастающего поколения россиян культуры безопасности жизнедеятельности в современном мире в соответствии с требованиями, предъявляемыми Федеральным государственным образовательным стандартом основного общего образования.

Учебный предмет «Основы безопасности жизнедеятельности» является обязательным для изучения на уровне основного общего образования и является одной из составляющих предметной области «Физическая культура и основы безопасности жизнедеятельности».

Программа определяет базовое содержание по учебному предмету «Основы безопасности жизнедеятельности» в форме и объеме, которые соответствуют возрастным особенностям обучающихся и учитывает возможность освоения приемов умственной и практической деятельности обучающихся, что является важнейшим компонентом развивающего обучения.

На основе программы, курс «Основ безопасности жизнедеятельности», может быть выстроен как по линейному, так и по концентрическому типу. При составлении рабочих программ в отдельных темах возможны дополнения с учетом местных условий и специфики обучения.

Основы безопасности жизнедеятельности как учебный предмет обеспечивает:

- освоение обучающимися знаний о безопасном поведении в повседневной жизнедеятельности;
- понимание обучающимися личной и общественной значимости современной культуры безопасности жизнедеятельности, ценностей гражданского общества, в том числе гражданской идентичности и правового поведения;
- понимание необходимости беречь и сохранять свое здоровье как индивидуальную и общественную ценность;

- понимание необходимости следовать правилам безопасного поведения в опасных и чрезвычайных ситуациях природного, техногенного и социального характера;
- понимание необходимости сохранения природы и окружающей среды для полноценной жизни человека;
- освоение обучающимися умений экологического проектирования безопасной жизнедеятельности с учетом природных, техногенных и социальных рисков;
- понимание роли государства и действующего законодательства в обеспечении национальной безопасности и защиты населения от опасных и чрезвычайных ситуаций природного, техногенного и социального характера, в том числе от экстремизма, терроризма и наркотизма;
- освоение умений использовать различные источники информации и коммуникации для определения угрозы возникновения опасных и чрезвычайных ситуаций;
- освоение умений предвидеть возникновение опасных и чрезвычайных ситуаций по характерным признакам их проявления, а также на основе информации, получаемой из различных источников;
- освоение умений оказывать первую помощь пострадавшим;
- освоение умений готовность проявлять предосторожность в ситуациях неопределенности;
- освоение умений принимать обоснованные решения в конкретной опасной (чрезвычайной) ситуации с учетом реально складывающейся обстановки и индивидуальных возможностей;
- освоение умений использовать средства индивидуальной и коллективной защиты.
- Освоение и понимание учебного предмета «Основы безопасности жизнедеятельности» направлено на:
- воспитание у обучающихся чувства ответственности за личную безопасность, ценностного отношения к своему здоровью и жизни;
- развитие у обучающихся качеств личности, необходимых для ведения здорового образа жизни; необходимых для обеспечения безопасного поведения в опасных и чрезвычайных ситуациях;
- формирование у обучающихся современной культуры безопасности жизнедеятельности на основе понимания необходимости защиты личности, общества и государства посредством осознания значимости безопасного поведения в условиях чрезвычайных ситуаций природного, техногенного и социального характера, убеждения в необходимости безопасного и здорового образа жизни, антиэкстремистской и антитеррористической личностной позиции, нетерпимости к действиям и влияниям, представляющим угрозу для жизни человека.

Программа учебного предмета «Основы безопасности жизнедеятельности учитывает возможность получения знаний через практическую деятельность и способствует формированию у обучающихся умения безопасно использовать учебное оборудование, проводить исследования, анализировать полученные результаты, представлять и научно аргументировать полученные выводы.

Межпредметная интеграция и связь учебного предмета «Основы безопасности жизнедеятельности» с такими предметами как «Биология», «История», «Информатика», «Обществознание», «Физика», «Химия», «Экология», «Экономическая и социальная география», «Физическая культура» способствует формированию целостного представления об изучаемом объекте, явлении, содействует лучшему усвоению содержания предмета, установлению более прочных связей учащегося с повседневной

жизнью и окружающим миром, усилению развивающей и культурной составляющей программы, а также рационального использования учебного времени.

Основы безопасности личности, общества и государства

Основы комплексной безопасности

Человек и окружающая среда. Мероприятия по защите населения в местах с неблагоприятной экологической обстановкой, предельно допустимые концентрации вредных веществ в атмосфере, воде, почве. Бытовые приборы контроля качества окружающей среды и продуктов питания. Основные правила пользования бытовыми приборами и инструментами, средствами бытовой химии, персональными компьютерами и др. Безопасность на дорогах. Правила безопасного поведения пешехода, пассажира и велосипедиста. *Средства индивидуальной защиты велосипедиста.* Пожар его причины и последствия. Правила поведения при пожаре при пожаре. Первичные средства пожаротушения. Средства индивидуальной защиты. Водоемы. Правила поведения у воды и оказания помощи на воде. Правила безопасности в туристических походах *и поездках.* Правила поведения в автономных условиях. Сигналы бедствия, способы их подачи и ответы на них. Правила безопасности в ситуациях криминогенного характера (квартира, улица, подъезд, лифт, карманная кража, мошенничество, *самозащита покупателя*). Элементарные способы самозащиты. *Информационная безопасность подростка.*

Защита населения Российской Федерации от чрезвычайных ситуаций

Чрезвычайные ситуации природного характера и защита населения от них (землетрясения, извержения вулканов, оползни, обвалы, лавины, ураганы, бури, смерчи, сильный дождь (ливень), крупный град, гроза, сильный снегопад, сильный гололед, метели, снежные заносы, наводнения, половодье, сели, цунами, лесные, торфяные и степные пожары, эпидемии, эпизоотии и эпифитотии). Рекомендации по безопасному поведению. Средства индивидуальной защиты. Чрезвычайные ситуации техногенного характера и защита населения от них (аварии на радиационно-опасных, химически опасных, пожароопасных и взрывоопасных, объектах экономики, транспорте, гидротехнических сооружениях). Рекомендации по безопасному поведению. Средства индивидуальной и коллективной защиты. Правила пользования ими. Действия по сигналу «Внимание всем!». Эвакуация населения и правила поведения при эвакуации.

Основы противодействия терроризму, экстремизму и наркотизму в Российской Федерации

Терроризм, экстремизм, наркотизм - сущность и угрозы безопасности личности и общества. *Пути и средства вовлечения подростка в террористическую, экстремистскую и наркотическую деятельность. Ответственность несовершеннолетних за правонарушения.* Личная безопасность при террористических актах и при обнаружении неизвестного предмета, возможной угрозе взрыва (при взрыве). Личная безопасность при похищении или захвате в заложники (попытке похищения) и при проведении мероприятий по освобождению заложников. Личная безопасность при посещении массовых мероприятий.

Основы медицинских знаний и здорового образа жизни

Основы здорового образа жизни

Основные понятия о здоровье и здоровом образе жизни. Составляющие и факторы здорового образа жизни (физическая активность, питание, режим дня, гигиена). Вредные привычки и их факторы (навязчивые действия, игромания употребление алкоголя и наркотических веществ, курение табака и курительных смесей), их влияние на здоровье.Профилактика вредных привычек и их факторов. *Семья в современном обществе. Права и обязанности супругов. Защита прав ребенка.*

Основы медицинских знаний и оказание первой помощи

Основы оказания первой помощи. Первая помощь при наружном и внутреннем кровотечении. Извлечение инородного тела из верхних дыхательных путей. Первая помощь при ушибах и растяжениях, вывихах и переломах. Первая помощь при ожогах, отморожениях и общем переохлаждении. *Основные неинфекционные и инфекционные заболевания, их профилактика*. Первая помощь при отравлениях. Первая помощь при тепловом (солнечном) ударе. Первая помощь при укусе насекомых и змей. *Первая помощь при остановке сердечной деятельности. Первая помощь при коме. Особенности оказания первой помощи при поражении электрическим током.*

2.3.Рабочие программы учебных предметов, курсов (приложения)

Рабочие программы формируются с учетом региональных особенностей, состава класса, а также выбранного комплекта учебников. Рабочие программы учебных предметов составлены в соответствии с требованиями к результатам основного общего образования, утвержденными ФГОС ООО.

Программы разработаны с учетом актуальных задач воспитания, обучения и развития обучающихся, их возрастных и иных особенностей, а также условий, необходимых для развития их личностных и познавательных качеств.

В программах предусмотрено дальнейшее развитие всех видов деятельности обучающихся.

В процессе изучения всех учебных предметов обеспечиваются условия для достижения планируемых результатов освоения основной образовательной программы основного общего образования всеми обучающимися.

2.4. Программа воспитания и социализации обучающихся

Пояснительная записка

Программа воспитания и социализации обучающихся МБОУ г Мурманска лицей № 2 предусматривает формирование нравственного уклада лицейской жизни, обеспечивающего создание соответствующей социальной среды развития обучающихся и включающего воспитательную, учебную, внеучебную, социально значимую деятельность обучающихся, основанного на системе духовных идеалов многонационального народа России, базовых национальных ценностей, традиционных моральных норм, реализуемого в совместной социально-педагогической деятельности гимназии, семьи и других субъектов общественной жизни.

Программа воспитания и социализации обучающихся направлена на обеспечение их духовно-нравственного развития и воспитания, социализации, профессиональной ориентации, формирование экологической культуры, культуры здорового и безопасного образа жизни.

2.4.1. Цель и задачи воспитания и социализации обучающихся

Целью воспитания и социализации обучающихся на уровне основного общего образования является социально-педагогическая поддержка становления и развития высоконравственного, творческого, компетентного гражданина России, принимающего судьбу Отечества как свою личную, осознающего ответственность за настоящее и будущее своей страны, укоренённого в духовных и культурных традициях многонационального народа Российской Федерации.

На ступени основного общего образования в лицее для достижения поставленной цели воспитания и социализации обучающихся решаются следующие задачи.

В области формирования личностной культуры:

• формирование способности к духовному развитию, реализации творческого потенциала в учебно-игровой, предметно-продуктивной, социально ориентированной, общественно полезной деятельности на основе традиционных нравственных установок и моральных норм, непрерывного образования, самовоспитания и универсальной духовно-нравственной компетенции — «становиться лучше»;

• укрепление нравственности, основанной на свободе воли и духовных отечественных традициях, внутренней установке личности школьника поступать согласно своей совести;

•формирование основ нравственного самосознания личности (совести)— способности подростка формулировать собственные нравственные обязательства, осуществлять нравственный самоконтроль, требовать от себя выполнения моральных норм, давать нравственную оценку своим и чужим поступкам;

•формирование нравственного смысла учения, социально-ориентированной и общественно полезной деятельности;

•формирование морали — осознанной обучающимся необходимости поведения, ориентированного на благо других людей и определяемого традиционными представлениями о добре и зле, справедливом и несправедливом, добродетели и пороке, должном и недопустимом;

• усвоение обучающимся базовых национальных ценностей, духовных традиций народов России;

• укрепление у подростка позитивной нравственной самооценки, самоуважения и жизненного оптимизма;

• развитие эстетических потребностей, ценностей и чувств;

• развитие способности открыто выражать и аргументированно отстаивать свою нравственно оправданную позицию, проявлять критичность к собственным намерениям, мыслям и поступкам;

• развитие способности к самостоятельным поступкам и действиям, совершаемым на основе морального выбора, к принятию ответственности за их результаты;

• развитие трудолюбия, способности к преодолению трудностей, целеустремлённости и настойчивости в достижении результата;

• формирование творческого отношения к учёбе, труду, социальной деятельности на основе нравственных ценностей и моральных норм;

• формирование у подростка первоначальных профессиональных намерений и интересов, осознание нравственного значения будущего профессионального выбора;

• осознание подростком ценности человеческой жизни, формирование умения противостоять в пределах своих возможностей действиям и влияниям, представляющим угрозу для жизни, физического и нравственного здоровья, духовной безопасности личности;

• формирование экологической культуры, культуры здорового и безопасного образа жизни.

В области формирования социальной культуры:

• формирование российской гражданской идентичности, включающей в себя идентичность члена семьи, школьного коллектива, территориально-культурной общности, этнического сообщества, российской гражданской нации;

• укрепление веры в Россию, чувства личной ответственности за Отечество, заботы о процветании своей страны;

• развитие патриотизма и гражданской солидарности;

• развитие навыков и умений организации и осуществления сотрудничества с педагогами, сверстниками, родителями, старшими и младшими в решении личностно и социально значимых проблем на основе знаний, полученных в процессе образования;

• формирование у подростков первичных навыков успешной социализации,

представлений об общественных приоритетах и ценностях, ориентированных на эти ценности образцах поведения через практику общественных отношений с представителями различными социальных и профессиональных групп;

• формирование у подростков социальных компетенций, необходимых для конструктивного, успешного и ответственного поведения в обществе;

• укрепление доверия к другим людям, институтам гражданского общества, государству;

• развитие доброжелательности и эмоциональной отзывчивости, понимания и сопереживания другим людям, приобретение опыта оказания помощи другим людям;

• усвоение гуманистических и демократических ценностных ориентаций;

• формирование осознанного и уважительного отношения к традиционным религиям и религиозным организациям России, к вере и религиозным убеждениям других людей, понимание значения религиозных идеалов в жизни человека, семьи и общества, роли традиционных религий в историческом и культурном развитии России;

• формирование культуры межэтнического общения, уважения к культурным, религиозным традициям, образу жизни представителей народов России.

В области формирования семейной культуры:

• укрепление отношения к семье как основе российского общества;

• формирование представлений о значении семьи для устойчивого и успешного развития человека;

• укрепление у обучающегося уважительного отношения к родителям, осознанного, заботливого отношения к старшим и младшим;

• усвоение таких нравственных ценностей семейной жизни как любовь, забота о любимом человеке, продолжение рода, духовная и эмоциональная близость членов семьи, взаимопомощь и др.;

• формирование начального опыта заботы о социально-психологическом благополучии своей семьи;

• знание традиций своей семьи, культурно-исторических и этнических традиций семей своего народа, Мурманской области, других народов России.

2.4.2. Основные направления и ценностные основы воспитания и социализации обучающихся

Задачи воспитания и социализации обучающихся на уровне основного общего образования классифицированы по направлениям, каждое из которых, будучи тесно связанным с другими, раскрывает одну из существенных сторон духовно-нравственного развития личности гражданина России.

Каждое из этих направлений основано на определённой системе базовых национальных ценностей и должно обеспечивать их усвоение обучающимися.

Организация духовно-нравственного развития и воспитания обучающихся осуществляется по следующим направлениям:

• воспитание гражданственности, патриотизма, уважения к правам, свободам и обязанностям человека (ценности: любовь к России, своему народу, своему краю, гражданское общество, поликультурный мир, свобода личная и национальная, доверие к людям, институтам государства и гражданского общества, социальная солидарность, мир во всём мире, многообразие и уважение культур и народов);

• воспитание социальной ответственности и компетентности (ценности: правовое государство, демократическое государство, социальное государство, закон и правопорядок, социальная компетентность, социальная ответственность, служение Отечеству, ответственность за настоящее и будущее своей страны);

• воспитание нравственных чувств, убеждений, этического сознания (ценности: нравственный выбор; жизнь и смысл жизни; справедливость; милосердие; честь;

достоинство; уважение родителей; уважение достоинства другого человека, равноправие, ответственность, любовь и верность; забота о старших и младших; свобода совести и вероисповедания; толерантность, представление о светской этике, вере, духовности, религиозной жизни человека, ценностях религиозного мировоззрения, формируемое на основе межконфессионального диалога; духовно-нравственное развитие личности);

• воспитание экологической культуры, культуры здорового и безопасного образа жизни (ценности: жизнь во всех её проявлениях; экологическая безопасность; экологическая грамотность; физическое, физиологическое, репродуктивное, психическое, социально-психологическое, духовное здоровье; экологическая культура; экологически целесообразный здоровый и безопасный образ жизни; ресурсосбережение; экологическая этика; экологическая ответственность; социальное партнёрство для улучшения экологического качества окружающей среды; устойчивое развитие общества в гармонии с природой);

• воспитание трудолюбия, сознательного, творческого отношения к образованию, труду и жизни, подготовка к сознательному выбору профессии (ценности: научное знание, стремление к познанию и истине, научная картина мира, нравственный смысл учения и самообразования, интеллектуальное развитие личности; уважение к труду и людям труда; нравственный смысл труда, творчество и созидание; целеустремлённость и настойчивость, бережливость, выбор профессии);

• воспитание ценностного отношения к прекрасному, формирование основ эстетической культуры — эстетическое воспитание (ценности: красота, гармония, духовный мир человека, самовыражение личности в творчестве и искусстве, эстетическое развитие личности).

Все направления воспитания и социализации приоритетны для школы, дополняют друг друга и обеспечивают развитие личности на основе отечественных духовных, нравственных и культурных традиций России.

2.4.3. Принципы и особенности организации содержания воспитания и социализации обучающихся

Принцип ориентации на идеал. Идеалы определяют смыслы воспитания, то, ради чего оно организуется. Идеалы сохраняются в традициях и служат основными ориентирами человеческой жизни, духовно-нравственного и социального развития личности. В содержании программы должны быть актуализированы определённые идеалы, хранящиеся в истории нашей страны, в культурах народов России, в том числе в религиозных культурах, в культурных традициях народов мира.

Аксиологический принцип. Принцип ориентации на идеал интегрирует социально-педагогическое пространство образовательного учреждения. Аксиологический принцип позволяет его дифференцировать, включить в него разные общественные субъекты. В пределах системы базовых национальных ценностей общественные субъекты могут оказывать гимназии содействие в формировании у обучающихся той или иной группы ценностей.

Принцип следования нравственному примеру. Следование примеру — ведущий метод воспитания. Пример — это возможная модель выстраивания отношений подростка с другими людьми и с самим собой, образец ценностного выбора, совершённого значимым другим». Содержание учебного процесса, внеучебной и внешкольной деятельности должно быть наполнено примерами нравственного поведения. В примерах демонстрируется устремлённость людей к вершинам духа, персонифицируются, наполняются конкретным жизненным содержанием идеалы и ценности. Особое значение для духовно-нравственного развития обучающегося имеет пример учителя.

Принцип диалогического общения со значимыми другими. В формировании ценностей большую роль играет диалогическое общение подростка со сверстниками,

родителями, учителем и другими значимыми взрослыми. Наличие значимого другого в воспитательном процессе делает возможным его организацию на диалогической основе. Диалог исходит из признания и безусловного уважения права воспитанника свободно выбирать и сознательно присваивать ту ценность, которую он полагает как истинную. Диалог не допускает сведения нравственного воспитания к морализаторству и монологической проповеди, но предусматривает его организацию средствами равноправного межсубъектного диалога. Выработка личностью собственной системы ценностей, поиски смысла жизни невозможны вне диалогического общения подростка со значимым другим.

Принцип идентификации. Идентификация—устойчивое отождествление себя со значимым другим, стремление быть похожим на него. В подростковом возрасте идентификация является ведущим механизмом развития ценностно-смысловой сферы личности. Идентификация в сочетании со следованием нравственному примеру укрепляет совесть — нравственную рефлексию личности, мораль — способность подростка формулировать собственные нравственные обязательства, социальную ответственность — готовность личности поступать в соответствии с моралью и требовать этого от других.

Принцип полисубъектности воспитания и социализации. В современных условиях процесс развития, воспитания и социализации личности имеет полисубъектный, многомерно-деятельностный характер. Подросток включён в различные виды социальной, информационной, коммуникативной активности, в содержании которых присутствуют разные, нередко противоречивые ценности и мировоззренческие установки. Эффективная организация воспитания и социализации современных подростков возможна при условии согласования (прежде всего, на основе общих духовных и общественных идеалов, ценностей) социально-педагогической деятельности различных общественных субъектов: школы, семьи, учреждений дополнительного образования, культуры и спорта, традиционных религиозных и общественных организаций и др. При этом деятельность образовательного учреждения, педагогического коллектива гимназии в организации социально-педагогического партнёрства должна быть ведущей, определяющей ценности, содержание, формы и методы воспитания и социализации обучающихся в учебной, внеучебной, внешкольной, общественно значимой деятельности. Социально-педагогическое взаимодействие Лицея и других общественных субъектов осуществляется в рамках Программы воспитания и социализации обучающихся.

Принцип совместного решения личностно и общественно значимых проблем. Личностные и общественные проблемы являются основными стимулами развития человека. Их решение требует не только внешней активности, но и существенной перестройки внутреннего душевного, духовного мира личности, изменения отношений (а отношения и есть ценности) личности к явлениям жизни. Воспитание — это оказываемая значимым другим педагогическая поддержка процесса развития личности воспитанника в процессе совместного решения стоящих перед ним личностно и общественно значимых проблем.

Принцип системно-деятельностной организации воспитания. Интеграция содержания различных видов деятельности обучающихся в рамках программы их духовно-нравственного развития и воспитания осуществляется на основе базовых национальных ценностей. Для решения воспитательных задач обучающиеся вместе с педагогами, родителями, иными субъектами культурной, гражданской жизни обращаются к содержанию:

- общеобразовательных дисциплин;
- произведений искусства;
- периодической печати, публикаций, радио- и телепередач, отражающих современную жизнь;
- духовной культуры и фольклора народов России;
- истории, традиций и современной жизни своей Родины, своего края, своей семьи;

• жизненного опыта своих родителей и прародителей;

• общественно полезной, личностно значимой деятельности в рамках педагогически организованных социальных и культурных практик;

• других источников информации и научного знания.

Системно-деятельностная организация воспитания должна преодолевать изоляцию подростковых сообществ от мира старших и младших и обеспечивать их полноценную и своевременную социализацию. В социальном плане подростковый возраст представляет собой переход от зависимого детства к самостоятельной и ответственной взрослости.

Лицею как социальному субъекту — носителю педагогической культуры принадлежит ведущая роль в осуществлении воспитания и успешной социализации подростка.

2.4.4. Основное содержание воспитания и социализации обучающихся

Воспитание гражданственности, патриотизма, уважения к правам, свободам и обязанностям человека:

• общее представление о политическом устройстве российского государства, его институтах, их роли в жизни общества, о символах государства, их историческом происхождении и социально-культурном значении, о ключевых ценностях современного общества России;

• системные представления об институтах гражданского общества, их истории и современном состоянии в России и мире, о возможностях участия граждан в общественном управлении;

•понимание и одобрение правил поведения в обществе, уважение органов и лиц, охраняющих общественный порядок;

• осознание конституционного долга и обязанностей гражданина своей Родины;

• системные представления о народах России, об их общей исторической судьбе, о единстве народов нашей страны, знание национальных героев и важнейших событий отечественной истории;

• негативное отношение к нарушениям порядка в классе, лицее, общественных местах, к невыполнению человеком своих общественных обязанностей, к антиобщественным действиям, поступкам.

Воспитание социальной ответственности и компетентности:

• осознанное принятие роли гражданина, знание гражданских прав и обязанностей, приобретение первоначального опыта ответственного гражданского поведения;

• усвоение позитивного социального опыта, образцов поведения подростков и молодёжи в современном мире;

• освоение норм и правил общественного поведения, психологических установок, знаний и навыков, позволяющих обучающимся успешно действовать в современном обществе;

• приобретение опыта взаимодействия, совместной деятельности и общения со сверстниками, старшими и младшими, взрослыми, с реальным социальным окружением в процессе решения личностных и общественно значимых проблем;

•осознанное принятие основных социальных ролей, соответствующих подростковому возрасту:

– социальные роли в семье: сына (дочери), брата (сестры), помощника, ответственного хозяина (хозяйки), наследника (наследницы);

– социальные роли в классе: лидер — ведомый, партнёр, инициатор, референтный в определённых вопросах, руководитель, организатор, помощник, собеседник, слушатель;

– социальные роли в обществе: гендерная, член определённой социальной группы, потребитель, покупатель, пассажир, зритель, спортсмен, читатель, сотрудник и др.;

• формирование собственного конструктивного стиля общественного поведения.

Воспитание нравственных чувств, убеждений, этического сознания:

• сознательное принятие базовых национальных российских ценностей;

• любовь к лицею, городу, народу, России, к героическому прошлому и настоящему нашего Отечества; желание продолжать героические традиции многонационального российского народа;

• понимание смысла гуманных отношений; понимание высокой ценности человеческой жизни; стремление строить свои отношения с людьми и поступать по законам совести, добра и справедливости;

• понимание значения религиозных идеалов в жизни человека и общества, нравственной сущности правил культуры поведения, общения и речи, умение выполнять их независимо от внешнего контроля;

• понимание значения нравственно-волевого усилия в выполнении учебных, учебно-трудовых и общественных обязанностей; стремление преодолевать трудности и доводить начатое дело до конца;

• умение осуществлять нравственный выбор намерений, действий и поступков; готовность к самоограничению для достижения собственных нравственных идеалов; стремление вырабатывать и осуществлять личную программу самовоспитания;

• понимание и сознательное принятие нравственных норм взаимоотношений в семье; осознание значения семьи для жизни человека, его личностного и социального развития, продолжения рода;

• отрицательное отношение к аморальным поступкам, проявлениям эгоизма и иждивенчества, равнодушия, лицемерия, грубости, оскорбительным словам и действиям, нарушениям общественного порядка.

Воспитание экологической культуры, культуры здорового и безопасного образа жизни:

• присвоение эколого-культурных ценностей и ценностей здоровья своего народа, народов России как одно из направлений общероссийской гражданской идентичности;

• умение придавать экологическую направленность любой деятельности, проекту, демонстрировать экологическое мышление и экологическую грамотность в разных формах деятельности;

• понимание взаимной связи здоровья, экологического качества окружающей среды и экологической культуры человека;

• осознание единства и взаимовлияния различных видов здоровья человека: физического (сила, ловкость, выносливость), физиологического (работоспособность, устойчивость к заболеваниям), психического (умственная работоспособность, эмоциональное благополучие), социально-психологического (способность справиться со стрессом, качество отношений с окружающими людьми); репродуктивное (забота о своём здоровье как будущего родителя); духовного (иерархия ценностей); их зависимости от экологической культуры, культуры здорового и безопасного образа жизни человека;

• интерес к прогулкам на природе, подвижным играм, участию в спортивных соревнованиях, туристическим походам, занятиям в спортивных секциях, военизированным играм;

• представления о факторах окружающей природно-социальной среды, негативно влияющих на здоровье человека; способах их компенсации, избегания, преодоления;

• способность прогнозировать последствия деятельности человека в природе, оценивать влияние природных и антропогенных факторов риска на здоровье человека;

• опыт самооценки личного вклада в ресурсосбережение, сохранение качества окружающей среды, биоразнообразия, экологическую безопасность;

• осознание социальной значимости идей устойчивого развития; готовность участвовать в пропаганде идей образования для устойчивого развития;

• знание основ законодательства в области защиты здоровья и экологического качества окружающей среды и выполнение его требований;

• овладение способами социального взаимодействия по вопросам улучшения экологического качества окружающей среды, устойчивого развития территории, экологического здоровьесберегающего просвещения населения;

• профессиональная ориентация с учётом представлений о вкладе разных профессий в решение проблем экологии, здоровья, устойчивого развития общества;

• развитие экологической грамотности родителей, населения, привлечение их к организации общественно значимой экологически ориентированной деятельности;

• устойчивая мотивация к выполнению правил личной и общественной гигиены и санитарии; рациональной организации режима дня, питания; занятиям физической культурой, спортом, туризмом; самообразованию; труду и творчеству для успешной социализации;

• опыт участия в физкультурно-оздоровительных, санитарно-гигиенических мероприятиях, экологическом туризме;

• резко негативное отношение к курению, употреблению алкогольных напитков, наркотиков и других психоактивных веществ (ПАВ);

• отрицательное отношение к лицам и организациям, пропагандирующим курение и пьянство, распространяющим наркотики и другие ПАВ.

Воспитание трудолюбия, сознательного, творческого отношения к образованию, труду и жизни, подготовка к сознательному выбору профессии:

• понимание необходимости научных знаний для развития личности и общества, их роли в жизни, труде, творчестве;

• осознание нравственных основ образования;

• осознание важности непрерывного образования и самообразования в течение всей жизни;

• осознание нравственной природы труда, его роли в жизни человека и общества, в создании материальных, социальных и культурных благ; знание и уважение трудовых традиций своей семьи, трудовых подвигов старших поколений;

• умение планировать трудовую деятельность, рационально использовать время, информацию и материальные ресурсы, соблюдать порядок на рабочем месте, осуществлять коллективную работу, в том числе при разработке и реализации учебных и учебно-трудовых проектов;

• сформированность позитивного отношения к учебной и учебно-трудовой деятельности, общественно полезным делам, умение осознанно проявлять инициативу и дисциплинированность, выполнять работы по графику и в срок, следовать разработанному плану, отвечать за качество и осознавать возможные риски;

• готовность к выбору профиля обучения на следующей ступени образования или профессиональному выбору в случае перехода в систему профессионального образования (умение ориентироваться на рынке труда, в мире профессий, в системе профессионального образования, соотносить свои интересы и возможности с профессиональной перспективой, получать дополнительные знания и умения, необходимые для профильного или профессионального образования);

• бережное отношение к результатам своего труда, труда других людей, к школьному имуществу, учебникам, личным вещам; поддержание чистоты и порядка в классе и школе; готовность содействовать в благоустройстве школы и её ближайшего окружения;

• общее знакомство с трудовым законодательством;

• нетерпимое отношение к лени, безответственности и пассивности в образовании и труде.

Воспитание ценностного отношения к прекрасному, формирование основ эстетической культуры (эстетическое воспитание):

• ценностное отношение к прекрасному, восприятие искусства как особой формы познания и преобразования мира;

• эстетическое восприятие предметов и явлений действительности, развитие способности видеть и ценить прекрасное в природе, быту, труде, спорте и творчестве людей, общественной жизни;

• представление об искусстве народов России.

2.4.5. Виды деятельности и формы занятий с обучающимися

Воспитание гражданственности, патриотизма, уважения к правам, свободам и обязанностям человека:

- Изучают Конституцию Российской Федерации, получают знания об основных правах и обязанностях граждан России, о политическом устройстве Российского государства, его институтах, их роли в жизни общества, о символах государства — Флаге, Гербе России, о флаге и гербе Мурманской области, города Мурманска.
- Знакомятся с героическими страницами истории Мурманской области и России, жизнью замечательных людей, явивших примеры гражданского служения, исполнения патриотического долга, с обязанностями гражданина (в процессе бесед, экскурсий, просмотра кинофильмов, путешествий по историческим и памятным местам, сюжетно-ролевых игр гражданского и историко-патриотического содержания, изучения учебных дисциплин).
- Знакомятся с историей и культурой родного края, народным творчеством, этнокультурными традициями, фольклором, особенностями быта народов России (в процессе бесед, сюжетно-ролевых игр, просмотра кинофильмов, творческих конкурсов, фестивалей, праздников, экскурсий, путешествий, туристско-краеведческих экспедиций, изучения учебных дисциплин).
- Знакомятся с важнейшими событиями в истории нашей страны, содержанием и значением государственных праздников (в процессе бесед, проведения классных часов, просмотра учебных фильмов, участия в подготовке и проведении мероприятий, посвящённых государственным праздникам).
- Знакомятся с деятельностью общественных организаций патриотической и гражданской направленности, детско-юношеских движений, организаций, сообществ, с правами гражданина (в процессе экскурсий, встреч и бесед с представителями общественных организаций, посильного участия в социальных проектах и мероприятиях, проводимых детско-юношескими организациями).
- Участвуют в беседах о подвигах Российской армии, защитниках Отечества, в проведении игр военно-патриотического содержания, конкурсов и спортивных соревнований, сюжетно-ролевых игр на местности, встреч с ветеранами и военнослужащими.
- Получают опыт межкультурной коммуникации с детьми и взрослыми — представителями разных народов России, знакомятся с особенностями их культур и образа жизни (в процессе бесед, народных игр, организации и проведения национально-культурных праздников).
- Участвуют во встречах и беседах с выпускниками Лицея, знакомятся с биографиями выпускников, явивших собой достойные примеры гражданственности и патриотизма.
- Воспитание социальной ответственности и компетентности
- Активно участвуют в улучшении учебной среды, доступных сфер жизни окружающего социума.
- Овладевают формами и методами самовоспитания: самокритика, самовнушение, самообязательство, самопереключение, эмоционально-мысленный перенос в положение другого человека.
- Активно и осознанно участвуют в разнообразных видах и типах отношений в основных сферах своей жизнедеятельности: общение, учёба, игра, спорт, творчество,

увлечения (хобби).

- Приобретают опыт и осваивают основные формы учебного сотрудничества: сотрудничество со сверстниками и с учителями.
- Активно участвуют в организации, осуществлении и развитии лицейского самоуправления: участвуют в принятии решений руководящих органов образовательного учреждения; решают вопросы, связанные с самообслуживанием, поддержанием порядка, дисциплины, дежурства и работы в школе; контролируют выполнение обучающимися основных прав и обязанностей; защищают права обучающихся на всех уровнях управления школой и т. д.
- Разрабатывают на основе полученных знаний и активно участвуют в реализации посильных социальных проектов — проведении практических разовых мероприятий или организации систематических программ, решающих конкретную социальную проблему школы, городского или сельского поселения.
- Учатся реконструировать (в форме описаний, презентаций, фото- и видеоматериалов и др.) определённые ситуации, имитирующие социальные отношения в ходе выполнения ролевых проектов.
- Воспитание нравственных чувств, убеждений, этического сознания
- Знакомятся с конкретными примерами высоконравственных отношений людей, участвуют в подготовке и проведении бесед.
- Участвуют в общественно полезном труде в помощь гимназии, городу, родному краю.
- Принимают добровольное участие в делах благотворительности, милосердия, в оказании помощи нуждающимся, заботе о животных, живых существах, природе.
- Расширяют положительный опыт общения со сверстниками противоположного пола в учёбе, общественной работе, отдыхе, спорте, активно участвуют в подготовке и проведении бесед о дружбе, любви, нравственных отношениях.
- Получают системные представления о нравственных взаимоотношениях в семье, расширяют опыт позитивного взаимодействия в семье (в процессе проведения бесед о семье, о родителях и прародителях, открытых семейных праздников, выполнения и презентации совместно с родителями творческих проектов, проведения других мероприятий, раскрывающих историю семьи, воспитывающих уважение к старшему поколению, укрепляющих преемственность между поколениями).
- Знакомятся с деятельностью традиционных религиозных организаций.
- Воспитание экологической культуры, культуры здорового и безопасного образа жизни
- Получают представления о здоровье, здоровом образе жизни, природных возможностях человеческого организма, их обусловленности экологическим качеством окружающей среды, о неразрывной связи экологической культуры человека и его здоровья (в ходе бесед, просмотра учебных фильмов, игровых и тренинговых программ, уроков и внеурочной деятельности).
- Участвуют в пропаганде экологически сообразного здорового образа жизни — проводят беседы, тематические игры, театрализованные представления для младших школьников, сверстников, населения. Просматривают и обсуждают фильмы, посвящённые разным формам оздоровления.
- Учатся экологически грамотному поведению в лицее, дома, в природной и городской среде: организовывать экологически безопасный уклад домашней жизни, бережно расходовать воду, электроэнергию, утилизировать мусор, сохранять места обитания растений и животных (в процессе участия в практических делах, проведения экологических акций, ролевых игр, конференций, уроков технологии, внеурочной деятельности).
- Участвуют в проведении спартакиад, эстафет, экологических и туристических слётов, экологических лагерей, походов по родному краю. Ведут краеведческую, поисковую, экологическую работу в местных и дальних туристических походах и экскурсиях,

путешествиях и экспедициях.

- Участвуют в практической природоохранительной деятельности, в деятельности школьных экологических центров, лесничеств, экологических патрулей; создании и реализации коллективных природоохранных проектов.
- Составляют правильный режим занятий физической культурой, спортом, туризмом, рацион здорового питания, режим дня, учёбы и отдыха с учётом экологических факторов окружающей среды и контролируют их выполнение в различных формах мониторинга.
- Учатся оказывать первую доврачебную помощь пострадавшим.
- Получают представление о возможном негативном влиянии компьютерных игр, телевидения, рекламы на здоровье человека (в рамках бесед с педагогами, школьными психологами, медицинскими работниками, родителями).
- Приобретают навык противостояния негативному влиянию сверстников и взрослых на формирование вредных для здоровья привычек, зависимости от ПАВ (научиться говорить «нет») (в ходе дискуссий, тренингов, ролевых игр, обсуждения видеосюжетов и др.).
- Участвуют на добровольной основе в деятельности детско-юношеских общественных экологических организаций, мероприятиях, проводимых общественными экологическими организациями.
- Разрабатывают и реализуют учебно-исследовательские и просветительские проекты по направлениям: экология и здоровье, ресурсосбережение, экология и бизнес и др.
- Воспитание трудолюбия, сознательного, творческого отношения к образованию, труду и жизни, подготовка к сознательному выбору профессии
- Участвуют в подготовке и проведении «Недели науки», конкурсов научно-фантастических проектов, вечеров неразгаданных тайн.
- Ведут дневники экскурсий, походов, наблюдений по оценке окружающей среды.
- Участвуют в олимпиадах по учебным предметам, изготавливают учебные пособия для школьных кабинетов, руководят техническими и предметными кружками, познавательными играми обучающихся младших классов.
- Участвуют в экскурсиях на промышленные и сельскохозяйственные предприятия, в научные организации, учреждения культуры, в ходе которых знакомятся с различными видами труда, с различными профессиями.
- Знакомятся с профессиональной деятельностью и жизненным путём своих родителей и прародителей, участвуют в организации и проведении презентаций «Труд нашей семьи».
- Приобретают умения и навыки сотрудничества, ролевого взаимодействия со сверстниками, взрослыми в учебно-трудовой деятельности (в ходе сюжетно-ролевых экономических игр, посредством создания игровых ситуаций по мотивам различных профессий, проведения внеурочных мероприятий (праздники труда, ярмарки, конкурсы, города мастеров, организации детских фирм и т.д.), раскрывающих перед подростками широкий спектр профессиональной и трудовой деятельности).
- Участвуют в различных видах общественно полезной деятельности на базе гимназии и взаимодействующих с ней учреждений дополнительного образования, других социальных институтов (занятие народными промыслами, природоохранительная деятельность, работа в творческих мастерских, трудовые акции, деятельность школьных производственных фирм, других трудовых и творческих общественных объединений, как подростковых, так и разновозрастных, как в учебное, так и в каникулярное время).
- Участвуют во встречах и беседах с выпускниками своей гимназии, знакомятся с биографиями выпускников, показавших достойные примеры высокого профессионализма, творческого отношения к труду и жизни.

- Учатся творчески и критически работать с информацией: целенаправленный сбор информации, её структурирование, анализ и обобщение из разных источников (в ходе выполнения информационных проектов — дайджестов, электронных и бумажных справочников, энциклопедий, каталогов с приложением карт, схем, фотографий и др.).
- Воспитание ценностного отношения к прекрасному, формирование основ эстетической культуры (эстетическое воспитание)
- Получают представления об эстетических идеалах и художественных ценностях культур народов России (в ходе изучения учебных предметов, встреч с представителями творческих профессий, экскурсий на художественные производства, к историческим памятникам и на объекты современной архитектуры, ландшафтного дизайна и парковых ансамблей, знакомства с лучшими произведениями искусства в музеях, на выставках, по репродукциям, учебным фильмам).
- Знакомятся с эстетическими идеалами, традициями художественной культуры родного края, с фольклором и народными художественными промыслами (в ходе изучения учебных предметов, в системе экскурсионно-краеведческой деятельности, внеклассных мероприятий, включая шефство над памятниками культуры вблизи лицея, посещение конкурсов и фестивалей исполнителей народной музыки, художественных мастерских, театрализованных народных ярмарок, фестивалей народного творчества, тематических выставок).
- Получают опыт самореализации в различных видах творческой деятельности, развивают умения выражать себя в доступных видах и формах художественного творчества на уроках технологии и в системе учреждений дополнительного образования.
- Участвуют вместе с родителями в проведении выставок семейного художественного творчества, музыкальных вечеров, в экскурсионно-краеведческой деятельности, реализации культурно-досуговых программ, включая посещение объектов художественной культуры с последующим представлением в образовательном учреждении своих впечатлений и созданных по мотивам экскурсий творческих работ.
- Участвуют в оформлении класса и лицея, озеленении пришкольного участка, стремятся внести красоту в домашний быт.

2.4.6. Этапы организации социализации обучающихся, совместной деятельности МБОУ г. Мурманска лицей № 2 с предприятиями, общественными организациями, системой дополнительного образования, иными социальными субъектами.

Социальные партнёры	Формы сотрудничества
Образовательные учреждения города	участие в семинарах, конкурсах, проектах; совместная работа по проведению конференций; посещение школьных музеев; обмен опытом работы; посещение кружков и секций;
Учреждения дополнительного образования	сотрудничество по организации внеурочной занятости детей; посещение кружков и секций, занятий и тренингов; методическая учеба педагогических работников; обмен опытом работы; участие в работе городского актива старшеклассников; организация работы по профилактике ВИЧ/СПИД и о употребления ПАВ; экскурсии.

Учреждения культуры города Мурманска: музеи, библиотеки, театры, кинотеатры, Мурманская филармония, Дворец культуры им Кирова	участие в конкурсах; использование потенциала этих учреждений при организации культурно-массовых мероприятий; проведение на базе этих учреждений «огоньков», конкурсно-развлекательных программ; групповое посещение спектаклей, фильмов, выставок; проведение выпускных вечеров; участие в презентации книг писателей и картин художников города; тематические вечера, проведение спортивных олимпийских игр среди учащихся города.
Общественные организации: Совет ветеранов Октябрьского округа города Мурманска, АЮЛ, СЮМ, РДШ	привлечение потенциала для организации гражданско-патриотического воспитания обучающихся; встречи, беседы; организация спортивных соревнований; проведение тематических классных часов.
Предприятия города Мурманска, Мурманской области	экскурсии на предприятия; встречи с сотрудниками в рамках профориентации; помощь в материально-техническом оснащении школы; сотрудничество в рамках научно-исследовательской деятельности.
Медицинские учреждения города Мурманска	работа по организации профилактики ВИЧ/СПИДа (лекции, беседы); работа по формированию навыков ЗОЖ (лекции, беседы); прививки; профилактические М/О;
Военкомат, в/ч	акция «День призывника»; экскурсии; постановка на воинский учет юношей; психологическое тестирование на профпригодность.
Спортивные учреждения:	организация уроков физкультуры; помощь в проведении Дней здоровья; участие в спортивных соревнованиях; посещение кружков, секций.
Комиссия по делам несовершеннолетних и защите их прав	встречи и беседы детей и родителей с сотрудниками по вопросам профилактики преступности и правонарушений, тематических бесед для учащихся и родителей, участие в родительских собраниях, организация профилактической работы тренинги по формированию коммуникативных навыков; работа с обучающимися по профилактике ВИЧ/СПИДа и ПАВ; методическая помощь в организации тематических классных часов; организация молодежных акций, праздников, совместных конкурсов и мероприятий День психолога, участие в работе семинаров.

Организация социальной деятельности обучающихся исходит из того, что социальные ожидания подростков связаны с успешностью, признанием со стороны семьи и сверстников, состоятельностью и самостоятельностью в реализации собственных замыслов. Целенаправленная социальная деятельность обучающихся должна быть

обеспечена сформированной социальной средой школы и укладом школьной жизни. Организация социального воспитания обучающихся осуществляется в последовательности следующих этапов.

Организационно-административный этап (ведущий субъект— администрация лицея) включает:

•создание среды, поддерживающей созидательный социальный опыт обучающихся, формирующей конструктивные ожидания и позитивные образцы поведения;

•формирование уклада и традиций лицея, ориентированных на создание системы общественных отношений обучающихся, учителей и родителей в духе гражданско-патриотических ценностей, партнёрства и сотрудничества, приоритетов развития общества и государства;

•развитие форм социального партнёрства с общественными институтами и организациями для расширения поля социального взаимодействия обучающихся;

•адаптацию процессов стихийной социальной деятельности обучающихся средствами целенаправленной деятельности по программе социализации;

•координацию деятельности агентов социализации обучающихся—сверстников, учителей, родителей, сотрудников лицея, представителей общественных и иных организаций для решения задач социализации;

• создание условий для организованной деятельности школьных социальных групп;

• создание возможности для влияния обучающихся на изменения школьной среды, форм, целей и стиля социального взаимодействия школьного социума;

• поддержание субъектного характера социализации обучающегося, развития его самостоятельности и инициативности в социальной деятельности.

Организационно-педагогический этап (ведущий субъект—педагогический коллектив лицея) включает:

• обеспечение целенаправленности, системности и непрерывности процесса социализации обучающихся;

• обеспечение разнообразия форм педагогической поддержки социальной деятельности, создающей условия для личностного роста обучающихся, продуктивного изменения поведения;

• создание в процессе взаимодействия с обучающимися условий для социальной деятельности личности с использованием знаний возрастной физиологии и социологии, социальной и педагогической психологии;

• создание условий для социальной деятельности обучающихся в процессе обучения и воспитания;

• обеспечение возможности социализации обучающихся в направлениях адаптации к новым социальным условиям, интеграции в новые виды социальных отношений, самоактуализации социальной деятельности;

• определение динамики выполняемых обучающимися социальных ролей для оценивания эффективности их вхождения в систему общественных отношений;

• использование социальной деятельности как ведущего фактора формирования личности обучающегося;

• использование роли коллектива в формировании идейно-нравственной ориентации личности обучающегося, его социальной и гражданской позиции;

• стимулирование сознательных социальных инициатив и деятельности обучающихся с опорой на мотив деятельности (желание, осознание необходимости, интерес и др.).

Этап социализации обучающихся включает:

• формирование активной гражданской позиции и ответственного поведения в процессе учебной, внеучебной, внешкольной, общественно значимой деятельности обучающихся;

• усвоение социального опыта, основных социальных ролей, соответствующих

возрасту обучающихся в части освоения норм и правил общественного поведения;

• формирование у обучающегося собственного конструктивного стиля общественного поведения в ходе педагогически организованного взаимодействия с социальным окружением;

• достижение уровня физического, социального и духовного развития, адекватного своему возрасту;

• умение решать социально-культурные задачи (познавательные, морально-нравственные, ценностно-смысловые), специфичные для возраста обучающегося;

• поддержание разнообразных видов и типов отношений в основных сферах своей жизнедеятельности: общение, учёба, игра, спорт, творчество, увлечения (хобби);

• активное участие в изменении школьной среды и в изменении доступных сфер жизни окружающего социума;

• регулярное переосмысление внешних взаимодействий и взаимоотношений с различными людьми в системе общественных отношений, в том числе с использованием дневников самонаблюдения и электронных дневников в Интернет;

• осознание мотивов своей социальной деятельности;

• развитие способности к добровольному выполнению обязательств, как личных, так и основанных на требованиях коллектива; формирование моральных чувств, необходимых привычек поведения, волевых качеств;

• владение формами и методами самовоспитания: самокритика, самовнушение, самообязательство, самопереключение, эмоционально-мысленный перенос в положение другого человека.

Миссия МБОУ г Мурманска лицей № 2 в контексте социальной деятельности на ступени основного общего образования — дать обучающемуся представление об общественных ценностях и ориентированных на эти ценности образцах поведения через практику общественных отношений с различными социальными группами и людьми с разными социальными статусами.

2.4.7. Основные формы организации педагогической поддержки социализации обучающихся

Педагогическая поддержка социализации осуществляется в процессе обучения, создания дополнительных пространств самореализации обучающихся с учётом урочной и внеурочной деятельности, а также форм участия специалистов и социальных партнёров по направлениям социального воспитания, методического обеспечения социальной деятельности и формирования социальной среды лицея. Основными формами педагогической поддержки социализации являются ролевые игры, социализация обучающихся в ходе познавательной деятельности, социализация обучающихся средствами общественной и трудовой деятельности.

Ролевые игры. Структура ролевой игры только намечается и остаётся открытой до завершения работы. Участники принимают на себя определённые роли, обусловленные характером и описанием проекта. Это могут быть литературные персонажи или выдуманные герои. Игроки могут достаточно свободно импровизировать в рамках правил и выбранных персонажей, определяя направление и исход игры. По сути, сам процесс игры представляет собой моделирование группой обучающихся той или иной ситуации, реальной или вымышленной, имеющей место в историческом прошлом, настоящем или будущем.

Для организации и проведения ролевых игр различных видов (на развитие компетенций, моделирующих, социодраматических, идентификационных, социометрических и др.) могут быть привлечены родители, представители различных профессий, социальных групп, общественных организаций и другие значимые взрослые.

Педагогическая поддержка социализации обучающихся в ходе познавательной

деятельности. Познавательная деятельность обучающихся, организуемая в рамках системно-деятельностного подхода, предполагает в качестве основных форм учебного сотрудничества сотрудничество со сверстниками и с учителем. Социальный эффект такого сотрудничества рассматривается как последовательное движение обучающегося от освоения новых коммуникативных навыков до освоения новых социальных ролей.

Педагогическая поддержка социализации обучающихся средствами общественной деятельности. Социальные инициативы в сфере общественного самоуправления позволяют формировать у обучающихся социальные навыки и компетентности, помогающие им лучше осваивать сферу общественных отношений.

Спектр социальных функций обучающихся в рамках системы лицейского самоуправления очень широк. В рамках этого вида деятельности обучающиеся должны иметь возможность:

• участвовать в принятии решений Совета лицея;

• решать вопросы, связанные с самообслуживанием, поддержанием порядка, дисциплины, дежурства и работы в лицее;

• контролировать выполнение обучающимися основных прав и обязанностей;

• защищать права обучающихся на всех уровнях управления лицеем.

Деятельность общественных организаций и органов ученического самоуправления в школе создаёт условия для реализации обучающимися собственных социальных инициатив, а также:

• придания общественного характера системе управления образовательным процессом;

• создания общешкольного уклада, комфортного для учеников и педагогов, способствующего активной общественной жизни Лицея.

Важным условием педагогической поддержки социализации обучающихся является их включение в общественно значимые дела, социальные и культурные практики. Организация и проведение таких практик могут осуществляться педагогами совместно с родителями обучающихся, квалифицированными представителями общественных и традиционных религиозных организаций, учреждений культуры.

Педагогическая поддержка социализации обучающихся средствами трудовой деятельности. Трудовая деятельность как социальный фактор первоначально развивает у обучающихся способности преодолевать трудности в реализации своих потребностей. Но её главная цель — превратить саму трудовую деятельность в осознанную потребность. По мере социокультурного развития обучающихся труд всё шире используется для самореализации, созидания, творческого и профессионального роста.

При этом сам характер труда обучающегося должен отражать тенденции индивидуализации форм трудовой деятельности, использование коммуникаций, ориентацию на общественную значимость труда и востребованность его результатов. Уникальность, авторский характер, деятельность для других должны стать основными признаками различных форм трудовой деятельности как формы социализации личности. Добровольность и безвозмездность труда, элементы волонтёрства и добровольничества позволяют соблюсти баланс между конкурентно-ориентированной моделью социализации будущего выпускника и его социальными императивами гражданина.

Социализация обучающихся средствами трудовой деятельности должна быть направлена на формирование у них отношения к труду как важнейшему жизненному приоритету. В рамках такой социализации организация различных видов трудовой деятельности обучающихся (трудовая деятельность, связанная с учебными занятиями, ручной труд, занятия в учебных мастерских, общественно-полезная работа, профессионально ориентированная производственная деятельность и др.) может предусматривать привлечение для проведения отдельных мероприятий представителей различных профессий, прежде всего из числа родителей обучающихся.

2.4.8. Организация работы по формированию экологически целесообразного, здорового и безопасного образа жизни

Формирование осознанного отношения к собственному здоровью, устойчивых представлений о здоровье и здоровом образе жизни; факторах, оказывающих позитивное и негативное влияние на здоровье; формирование личных убеждений, качеств и привычек, способствующих снижению риска здоровью в повседневной жизни, включает несколько модулей.

МОДУЛЬ 1 — комплекс мероприятий, позволяющих сформировать у обучающихся:

- способность составлять рациональный режим дня и отдыха; следовать рациональному режиму дня и отдыха на основе знаний о динамике работоспособности, утомляемости, напряжённости разных видов деятельности; выбирать оптимальный режим дня с учётом учебных и внеучебных нагрузок;
- умение планировать и рационально распределять учебные нагрузки и отдых в период подготовки к экзаменам; знание и умение эффективного использования индивидуальных особенностей работоспособности;
- знание основ профилактики переутомления и перенапряжения.

№ п/п	Наименование мероприятий	Сроки	Ответственные
1.	День Здоровья	1 раз в четверть	Зам директора по ВР учителя физической культуры
2.	Лекции о ЗОЖ	В течение года	Медицинский работники, социальный педагог, педагог-психолог
3.	Тематические классные часы	В течение года	Классные руководители

МОДУЛЬ 2 — комплекс мероприятий, позволяющих сформировать у обучающихся:

- представление о необходимой и достаточной двигательной активности, элементах и правилах закаливания, выбор соответствующих возрасту физических нагрузок и их видов;
- представление о рисках для здоровья неадекватных нагрузок и использования биостимуляторов;
- потребность в двигательной активности и ежедневных занятиях физической культурой;
- умение осознанно выбирать индивидуальные программы двигательной активности, включающие малые виды физкультуры (зарядка) и регулярные занятия спортом.

№ п/п	Наименование мероприятий	Сроки	Ответственные
1.	Часы общения «Мы выбираем ЗОЖ»	В течение года	Классные руководители
2.	Лекции о вреде ПАВ, наркотических веществ и т.д.	В течение года	Медицинский работники, социальный педагог, педагог-

			психодог
3.	Объединения «Первые шаги к ГТО», «Баскетбол», «Бадминтон»,	В течение лета	Учителя физической культуры
4.	Курс внеурочной деятельности «Спортивные игры народов России»	В течение года	Педагог внеурочной деятельности

Для реализации этого модуля необходима интеграция с курсом физической культуры.

МОДУЛЬ 3 — комплекс мероприятий, позволяющих сформировать у обучающихся:

- навыки оценки собственного функционального состояния (напряжения, утомления, переутомления) по субъективным показателям (пульс, дыхание, состояние кожных покровов) с учётом собственных индивидуальных особенностей;
- навыки работы в условиях стрессовых ситуаций;
- владение элементами саморегуляции для снятия эмоционального и физического напряжения;
- навыки самоконтроля за собственным состоянием, чувствами в стрессовых ситуациях;
- представления о влиянии позитивных и негативных эмоций на здоровье, факторах, их вызывающих, и условиях снижения риска негативных влияний;
- навыки эмоциональной разгрузки и их использование в повседневной жизни;
- навыки управления своим эмоциональным состоянием и поведением.

№ п/п	Наименование мероприятий	Сроки	Ответственные
1.	Оказание психологичекой помощи учащимся	В течение года	Педвагог-психолог
2.	Проведение классных часов	В течение года	Классные руководители
3	Объединение «Шаги к успеху»	В течение года	Педагог-психолог

В результате реализации данного модуля обучающиеся должны иметь чёткие представления о возможностях управления своим физическим и психологическим состоянием без использования медикаментозных и тонизирующих средств.

МОДУЛЬ 4 — комплекс мероприятий, позволяющих сформировать у обучающихся:

- представление о рациональном питании как важной составляющей части здорового образа жизни; знания о правилах питания, направленных на сохранение и укрепление здоровья; готовность соблюдать правила рационального питания;
- знание правил этикета, связанных с питанием, осознание того, что навыки этикета являются неотъемлемой частью общей культуры личности; представление о социокультурных аспектах питания, его связи с культурой и историей народа;
- интерес к народным традициям, связанным с питанием и здоровьем,

расширение знаний об истории и традициях своего народа; чувство уважения к культуре своего народа, культуре и традициям других народов.

№ п/п	Наименование мероприятий	Сроки	Ответственные
1.	Проведение классных часов «Правильное питание – школьное питание»	В течение года	Классные руководители, социальный педагог
2.	«Здоровье и питание»	В течение года	Социальный педагог

МОДУЛЬ 5 — комплекс мероприятий, позволяющих провести профилактику разного рода зависимостей:

- развитие представлений подростков о ценности здоровья, важности и необходимости бережного отношения к нему; расширение знаний обучающихся о правилах здорового образа жизни, воспитание готовности соблюдать эти правила;
- формирование адекватной самооценки, развитие навыков регуляции своего поведения, эмоционального состояния; формирование умений оценивать ситуацию и противостоять негативному давлению со стороны окружающих;
- формирование представлений о наркотизации как поведении, опасном для здоровья, о неизбежных негативных последствиях наркотизации для творческих, интеллектуальных способностей человека, возможности самореализации, достижения социального успеха;
- включение подростков в социально значимую деятельность, позволяющую им реализовать потребность в признании окружающих, проявить свои лучшие качества и способности;
- ознакомление подростков с разнообразными формами проведения досуга; формирование умений рационально проводить свободное время (время отдыха) на основе анализа своего режима;
- развитие способности контролировать время, проведённое за компьютером.

№ п/п	Наименование мероприятий	Сроки	Ответственные
1.	Проведение классных часов	В течение года	Классные руководители
2.	Проведение выездных экскурсий	В течение года	Классные руководители
3.	Проведение общешкольных мероприятий	В течение года	Классные руководители

МОДУЛЬ 6 — комплекс мероприятий, позволяющих овладеть основами позитивного коммуникативного общения:

- развитие коммуникативных навыков подростков, умений эффективно взаимодействовать со сверстниками и взрослыми в повседневной жизни в разных ситуациях;
- развитие умения бесконфликтного решения спорных вопросов;
- формирование умения оценивать себя (своё состояние, поступки, поведение), а

также поступки и поведение других людей.

№ п/п	Наименование мероприятий	Сроки	Ответственные
1.	Оказание психологической помощи учащимся	В течение года	Педагог-психолог
2.	Проведение классных часов	В течение года	Классные руководители

2.4.9. Деятельность лицея в области непрерывного экологического здоровьесберегающего образования обучающихся

Экологическая здоровьесберегающая деятельность образовательного учреждения на уровне основного общего образования может быть представлена в виде пяти взаимосвязанных блоков: по созданию экологически безопасной здоровьесберагающей инфраструктуры; рациональной организации учебной и внеучебной деятельности обучающихся; эффективной организации физкультурно-оздоровительной работы; реализации модульных образовательных программ и просветительской работы с родителями (законными представителями) и должна способствовать формированию у обучающихся экологической культуры, ценностного отношения к жизни во всех её проявлениях, здоровью, качеству окружающей среды, умений вести здоровый и безопасный образ жизни.

Экологически безопасная здоровьесберегающая инфраструктура лицея включает:

- соответствие состояния и содержания здания и помещений лицея санитарным и гигиеническим нормам, нормам пожарной безопасности, требованиям охраны здоровья и охраны труда обучающихся и педагогических работников;
- наличие и необходимое оснащение помещений для питания обучающихся, а также для хранения и приготовления пищи;
- организация качественного горячего питания обучающихся, в том числе горячих завтраков;
- оснащённость кабинетов, физкультурного зала, спортплощадок необходимым игровым и спортивным оборудованием и инвентарём;
- наличие помещения для медицинского персонала;
- наличие необходимого (в расчёте на количество обучающихся) и квалифицированного состава специалистов, обеспечивающих работу с обучающимися (учителя физической культуры, педагог-психолог, социальный педагог, медицинский работник);

Ответственность за реализацию этого блока и контроль возлагаются на администрацию лицея.

Рациональная организация учебной и внеучебной деятельности обучающихся направлена на повышение эффективности учебного процесса, предупреждение чрезмерного функционального напряжения и утомления, создание условий для снятия перегрузки, чередования труда и отдыха обучающихся и включает:

- соблюдение гигиенических норм и требований к организации и объёму учебной и внеучебной нагрузки (выполнение домашних заданий, занятия в кружках и спортивных секциях) обучающихся на всех этапах обучения;
- использование методов и методик обучения, адекватных возрастным возможностям и особенностям обучающихся (использование методик, прошедших апробацию);

- обучение обучающихся вариантам рациональных способов и приёмов работы с учебной информацией и организации учебного труда;
- введение любых инноваций в учебный процесс только под контролем специалистов;
- строгое соблюдение всех требований к использованию технических средств обучения, в том числе компьютеров и аудиовизуальных средств;
- индивидуализацию обучения (учёт индивидуальных особенностей развития: темпа развития и темпа деятельности), работу по индивидуальным программам основного общего образования;
- рациональную и соответствующую требованиям организацию уроков физической культуры и занятий активно-двигательного характера;

Эффективность реализации этого блока зависит от администрации гимназии и деятельности каждого педагога.

Эффективная организация физкультурно-оздоровительной работы, направленная на обеспечение рациональной организации двигательного режима, нормального физического развития и двигательной подготовленности обучающихся всех возрастов, повышение адаптивных возможностей организма, сохранение и укрепление здоровья обучающихся и формирование культуры здоровья, включает:

- полноценную и эффективную работу с обучающимися с ограниченными возможностями здоровья, инвалидами, а также с обучающимися всех групп здоровья (на уроках физкультуры, в секциях и т. п.);
- рациональную и соответствующую возрастным и индивидуальным особенностям развития обучающихся организацию уроков физической культуры и занятий активно-двигательного характера;
- организацию динамических перемен, физкультминуток на уроках, способствующих эмоциональной разгрузке и повышению двигательной активности;
- организацию работы спортивных секций, проведение Дней Здоровья;
- регулярное проведение спортивно-оздоровительных, туристических мероприятий (дней спорта, соревнований, олимпиад, походов и т.п.).

Реализация этого блока зависит от администрации лицея, педагога-организатора ОБЖ, учителей физической культуры, а также всех педагогов.

Реализация модульных образовательных программ предусматривает разные формы организации занятий:

- интеграцию в базовые образовательные дисциплины;
- проведение часов здоровья и экологической безопасности;
- факультативные занятия;
- проведение классных часов;
- занятия в кружках;
- проведение досуговых мероприятий: конкурсов, праздников, викторин, экскурсий и т.п.;
- рганизацию дней экологической культуры и здоровья.

Просветительская работа с родителями (законными представителями) включает:

- лекции, семинары, консультации, курсы по различным вопросам роста и развития ребёнка, его здоровья, факторов, положительно и отрицательно влияющих на здоровье детей, и т. п., экологическое просвещение родителей;
- содействие в приобретении для родителей (законных представителей) необходимой научно-методической литературы;
- организацию совместной работы педагогов и родителей (законных представителей) по проведению спортивных соревнований, дней

экологической культуры и здоровья, занятий по профилактике вредных привычек и т. п.

2.4.10. Планируемые результаты воспитания и социализации обучающихся.

По каждому из направлений воспитания и социализации обучающихся на уровне основного общего образования должны быть предусмотрены и обучающимися могут быть достигнуты определённые результаты.

Воспитание гражданственности, патриотизма, уважения к правам, свободам и обязанностям человека:

•ценностное отношение к России, своему народу, области, отечественному культурно-историческому наследию, государственной символике, законам Российской Федерации, родным языкам: русскому и языку своего народа, народным традициям, старшему поколению;

•знание основных положений Конституции Российской Федерации, символов государства, Мурманской области, города Мурманска, основных прав и обязанностей граждан России;

•системные представления о народах России, понимание их общей исторической судьбы, единства народов нашей страны; опыт социальной и межкультурной коммуникации;

•представление об институтах гражданского общества, их истории и современном состоянии в России и мире, о возможностях участия граждан в общественном управлении; первоначальный опыт участия в гражданской жизни;

•понимание защиты Отечества как конституционного долга и священной обязанности гражданина, уважительное отношение к Российской армии, к защитникам Родины;

•уважительное отношение к органам охраны правопорядка;

•знание национальных героев и важнейших событий истории России;

•знание государственных праздников, их истории и значения для общества.

Воспитание социальной ответственности и компетентности:

• позитивное отношение, сознательное принятие роли гражданина;

• умение дифференцировать, принимать или не принимать информацию, поступающую из социальной среды, СМИ, Интернета, исходя из традиционных духовных ценностей и моральных норм;

• первоначальные навыки практической деятельности в составе различных социокультурных групп конструктивной общественной направленности;

• сознательное понимание своей принадлежности к социальным общностям (семья, классный и школьный коллектив, сообщество городского или сельского поселения, неформальные подростковые общности и др.), определение своего места и роли в этих сообществах;

• знание о различных общественных и профессиональных организациях, их структуре, целях и характере деятельности;

• умение вести дискуссию по социальным вопросам, обосновывать свою гражданскую позицию, вести диалог и достигать взаимопонимания;

• умение самостоятельно разрабатывать, согласовывать со сверстниками, учителями и родителями и выполнять правила поведения в семье, классном и школьном коллективах;

• умение моделировать простые социальные отношения, прослеживать взаимосвязь прошлых и настоящих социальных событий, прогнозировать развитие социальной ситуации в семье, классном и школьном коллективе, городском поселении;

• ценностное отношение к мужскому или женскому гендеру (своему социальному полу), знание и принятие правил поло-ролевого поведения в контексте традиционных

моральных норм.

Воспитание нравственных чувств, убеждений, этического сознания:

• ценностное отношение к лицею, своему городу, народу России, к героическому прошлому и настоящему нашего Отечества; желание продолжать героические традиции многонационального российского народа;

• чувство дружбы к представителям всех национальностей Российской Федерации;

• умение сочетать личные и общественные интересы, дорожить своей честью, честью своей семьи, лицея; понимание отношений ответственной зависимости людей друг от друга; установление дружеских взаимоотношений в коллективе, основанных на взаимопомощи и взаимной поддержке;

• уважение родителей, понимание сыновнего долга как конституционной обязанности, уважительное отношение к старшим, доброжелательное отношение к сверстникам и младшим;

• знание традиций своей семьи и лицея, бережное отношение к ним;

• понимание значения религиозных идеалов в жизни человека и общества, роли традиционных религий в развитии Российского государства, в истории и культуре нашей страны, общие представления о религиозной картине мира;

• понимание нравственной сущности правил культуры поведения, общения и речи, умение выполнять их независимо от внешнего контроля, умение преодолевать конфликты в общении;

• готовность сознательно выполнять правила для лицуеистов, понимание необходимости самодисциплины;

• готовность к самоограничению для достижения собственных нравственных идеалов; стремление вырабатывать и осуществлять личную программу самовоспитания;

• потребность в выработке волевых черт характера, способность ставить перед собой общественно значимые цели, желание участвовать в их достижении, способность объективно оценивать себя;

• умение устанавливать со сверстниками другого пола дружеские, гуманные, искренние отношения, основанные на нравственных нормах; стремление к честности и скромности, красоте и благородству во взаимоотношениях; нравственное представление о дружбе и любви;

• понимание и сознательное принятие нравственных норм взаимоотношений в семье; осознание значения семьи для жизни человека, его личностного и социального развитии, продолжения рода;

• понимание взаимосвязи физического, нравственного (душевного) и социально-психологического (здоровья семьи и школьного коллектива) здоровья человека, влияния нравственности человека на его жизнь, здоровье, благополучие.

• понимание возможного негативного влияния на морально-психологическое состояние человека компьютерных игр, кино, телевизионных передач, рекламы; умение противодействовать разрушительному влиянию информационной среды.

Воспитание экологической культуры, культуры здорового и безопасного образа жизни:

• ценностное отношение к жизни во всех её проявлениях, качеству окружающей среды, своему здоровью, здоровью родителей, членов своей семьи, педагогов, сверстников;

• осознание ценности экологически целесообразного, здорового и безопасного образа жизни, взаимной связи здоровья человека и экологического состояния окружающей его среды, роли экологической культуры в обеспечении личного и общественного здоровья и безопасности;

• начальный опыт участия в пропаганде экологически целесообразного поведения, в

создании экологически безопасного уклада школьной жизни;

• умение придавать экологическую направленность любой деятельности, проекту; демонстрировать экологическое мышление и экологическую грамотность в разных формах деятельности;

• знание единства и взаимовлияния различных видов здоровья человека: физического, физиологического, психического, социально-психологического, духовного, репродуктивного, их обусловленности внутренними и внешними факторами;

• знание основных социальных моделей, правил экологического поведения, вариантов здорового образа жизни;

• знание норм и правил экологической этики, законодательства в области экологии и здоровья;

• знание традиций нравственно-этического отношения к природе и здоровью в культуре народов России;

• знание глобальной взаимосвязи и взаимозависимости природных и социальных явлений;

• умение выделять ценность экологической культуры, экологического качества окружающей среды, здоровья, здорового и безопасного образа жизни как целевой приоритет при организации собственной жизнедеятельности, при взаимодействии с людьми; адекватно использовать знания о позитивных и негативных факторах, влияющих на здоровье человека;

• умение анализировать изменения в окружающей среде и прогнозировать последствия этих изменений для природы и здоровья человека;

• умение устанавливать причинно-следственные связи возникновения и развития явлений в экосистемах;

• умение строить свою деятельность и проекты с учётом создаваемой нагрузки на социо-природное окружение;

• знания об оздоровительном влиянии экологически чистых природных факторов на человека;

• формирование личного опыта здоровьесберегающей деятельности;

• знания о возможном негативном влиянии компьютерных игр, телевидения, рекламы на здоровье человека;

• резко негативное отношение к курению, употреблению алкогольных напитков, наркотиков и других психоактивных веществ (ПАВ); отрицательное отношение к лицам и организациям, пропагандирующим курение и пьянство, распространяющим наркотики и другие ПАВ;

• отрицательное отношение к загрязнению окружающей среды, расточительному расходованию природных ресурсов и энергии, способность давать нравственную и правовую оценку действиям, ведущим к возникновению, развитию или решению экологических проблем на различных территориях и акваториях;

• умение противостоять негативным факторам, способствующим ухудшению здоровья;

• понимание важности физической культуры и спорта для здоровья человека, его образования, труда и творчества, всестороннего развития личности;

• знание и выполнение санитарно-гигиенических правил, соблюдение здоровьесберегающего режима дня;

• умение рационально организовать физическую и интеллектуальную деятельность, оптимально сочетать труд и отдых, различные виды активности в целях укрепления физического, духовного и социально-психологического здоровья;

• проявление интереса к прогулкам на природе, подвижным играм, участию в спортивных соревнованиях, туристическим походам, занятиям в спортивных секциях, военизированным играм;

• формирование опыта участия в общественно значимых делах по охране природы и

заботе о личном здоровье и здоровье окружающих людей;

• овладение умением сотрудничества (социального партнёрства), связанного с решением местных экологических проблем и здоровьем людей;

• опыт участия в разработке и реализации учебно-исследовательских комплексных проектов с выявлением в них проблем экологии и здоровья и путей их решения.

Воспитание трудолюбия, сознательного, творческого отношения к образованию, труду и жизни, подготовка к сознательному выбору профессии:

• понимание необходимости научных знаний для развития личности и общества, их роли в жизни, труде, творчестве;

• понимание нравственных основ образования;

• начальный опыт применения знаний в труде, общественной жизни, в быту;

• умение применять знания, умения и навыки для решения проектных и учебно-исследовательских задач;

• самоопределение в области своих познавательных интересов;

• умение организовать процесс самообразования, творчески и критически работать с информацией из разных источников;

• начальный опыт разработки и реализации индивидуальных и коллективных комплексных учебно-исследовательских проектов; умение работать со сверстниками в проектных или учебно-исследовательских группах;

• понимание важности непрерывного образования и самообразования в течение всей жизни;

• осознание нравственной природы труда, его роли в жизни человека и общества, в создании материальных, социальных и культурных благ;

• знание и уважение трудовых традиций своей семьи, трудовых подвигов старших поколений;

• умение планировать трудовую деятельность, рационально использовать время, информацию и материальные ресурсы, соблюдать порядок на рабочем месте, осуществлять коллективную работу, в том числе при разработке и реализации учебных и учебно-трудовых проектов;

• начальный опыт участия в общественно значимых делах;

• навыки трудового творческого сотрудничества со сверстниками, младшими детьми и взрослыми;

• знания о разных профессиях и их требованиях к здоровью, морально-психологическим качествам, знаниям и умениям человека;

• сформированность первоначальных профессиональных намерений и интересов;

• общие представления о трудовом законодательстве.

Воспитание ценностного отношения к прекрасному, формирование основ эстетической культуры (эстетическое воспитание):

• ценностное отношение к прекрасному;

• понимание искусства как особой формы познания и преобразования мира;

• способность видеть и ценить прекрасное в природе, быту, труде, спорте и творчестве людей, общественной жизни;

• опыт эстетических переживаний, наблюдений эстетических объектов в природе и социуме, эстетического отношения к окружающему миру и самому себе;

• •интерес к занятиям творческого характера, различным видам искусства, художественной самодеятельности;

• опыт самореализации в различных видах творческой деятельности, умение выражать себя в доступных видах творчества;

• опыт реализации эстетических ценностей в пространстве лицея и семьи.

2.4.11. Мониторинг эффективности реализации образовательным учреждением программы воспитания и социализации обучающихся

Мониторинг представляет собой систему диагностических исследований, направленных на комплексную оценку результатов эффективности реализации образовательным учреждением Программы воспитания и социализации обучающихся.

В качестве основных показателей и объектов исследования эффективности реализации образовательным учреждением Программы воспитания и социализации обучающихся выступают:

1. Особенности развития личностной, социальной, экологической, трудовой (профессиональной) и здоровьесберегающей культуры обучающихся.

2. Социально-педагогическая среда, общая психологическая атмосфера и нравственный уклад школьной жизни в образовательном учреждении.

3. Особенности детско-родительских отношений и степень включённости родителей (законных представителей) в образовательный и воспитательный процесс.

Образовательное учреждение должно соблюдать моральные и правовые нормы исследования, создавать условия для проведения мониторинга эффективности реализации образовательным учреждением Программы воспитания и социализации обучающихся.

2.4.12. Методологический инструментарий мониторинга воспитания и социализации обучающихся

Методологический инструментарий мониторинга воспитания и социализации обучающихся предусматривает использование следующих методов:

Тестирование (метод тестов) — исследовательский метод, позволяющий выявить степень соответствия планируемых и реально достигаемых результатов воспитания и социализации обучающихся путём анализа результатов и способов выполнения обучающимися ряда специально разработанных заданий.

Опрос— получение информации, заключённой в словесных сообщениях обучающихся.

Для оценки эффективности деятельности образовательного учреждения по воспитанию и социализации обучающихся используются следующие виды опроса:

• анкетирование—эмпирический социально-психологический метод получения информации на основании ответов обучающихся на специально подготовленные вопросы анкеты;

• интервью—вербально-коммуникативный метод, предполагающий проведение разговора между исследователем и обучающимися по заранее разработанному плану, составленному в соответствии с задачами исследования процесса воспитания и социализации обучающихся. В ходе интервью исследователь не высказывает своего мнения и открыто не демонстрирует своей личной оценки ответов обучающихся или задаваемых вопросов, что создаёт благоприятную атмосферу общения и условия для получения более достоверных результатов;

• беседа—специфический метод исследования, заключающийся в проведении тематически направленного диалога между исследователем и учащимися с целью получения сведений об особенностях процесса воспитания и социализации обучающихся.

•психолого-педагогическое наблюдение—описательный психолого-педагогический метод исследования, заключающийся в целенаправленном восприятии и фиксации особенностей, закономерностей развития и воспитания обучающихся. В рамках мониторинга предусматривается использование следующих видов наблюдения:

• •включённое наблюдение—наблюдатель находится в реальных деловых или неформальных отношениях с обучающимися, за которыми он наблюдает и которых он оценивает;

• •узкоспециальное наблюдение—направлено на фиксирование строго определённых

параметров (психолого-педагогических явлений) воспитания и социализации обучающихся.

Особо следует выделить психолого-педагогический эксперимент как основной метод исследования воспитания и социализации обучающихся.

В рамках мониторинга психолого-педагогическое исследование предусматривает внедрение в педагогическую практику комплекса различных самостоятельных эмпирических методов исследования, направленных на оценку эффективности работы образовательного учреждения по воспитанию и социализации обучающихся.

Основной целью исследования является изучение динамики процесса воспитания и социализации обучающихся в условиях специально-организованной воспитательной деятельности (разработанная лицеем Программа).

Психолого-педагогические исследования проходят в три этапа:

Этап 1.Контрольный этап исследования (диагностический срез) ориентирован на сбор данных социального и психолого-педагогического исследований до реализации образовательным учреждением Программы воспитания и социализации обучающихся.

Этап 2.Формирующий этап исследования предполагает реализацию образовательным учреждением основных направлений Программы воспитания и социализации обучающихся.

Этап 3.Интерпретационный этап исследования ориентирован на сбор данных социального и психолого-педагогического исследований после реализации образовательным учреждением Программы воспитания и социализации обучающихся. Заключительный этап предполагает исследование динамики воспитания и социализации обучающихся.

Критериями эффективности реализации учебным учреждением воспитательной и развивающей программы является динамика основных показателей воспитания и социализации обучающихся:

1.Динамика развития личностной, социальной, экологической, трудовой (профессиональной) и здоровьесберегающей культуры обучающихся.

2. Динамика (характер изменения) социальной, психолого-педагогической и нравственной атмосферы в образовательном учреждении.

3.Динамика детско-родительских отношений и степени включённости родителей (законных представителей) в образовательный и воспитательный процесс.

Критерии, по которым изучается динамика процесса воспитания и социализации обучающихся:

1. Положительная динамика (тенденция повышения уровня нравственного развития обучающихся) — увеличение значений выделенных показателей воспитания и социализации обучающихся на интерпретационном этапе по сравнению с результатами контрольного этапа исследования (диагностический).

2. Инертность положительной динамики подразумевает отсутствие характеристик положительной динамики и возможное увеличение отрицательных значений показателей воспитания и социализации обучающихся на интерпретационном этапе по сравнению с результатами контрольного этапа исследования (диагностический);

3. Устойчивость (стабильность) исследуемых показателей духовно-нравственного развития, воспитания и социализации обучающихся на интерпретационном и контрольным этапах исследования. При условии соответствия содержания сформировавшихся смысловых систем у подростков, в педагогическом коллективе и детско-родительских отношениях общепринятым моральным нормам устойчивость исследуемых показателей может являться одной из характеристик положительной

динамики процесса воспитания и социализации обучающихся.

2.5. Программа коррекционной работы

Программа коррекционной работы МБОУ г. Мурманска лицей №2 в соответствии со ФГОС направлена на создание системы комплексной помощи детям с ограниченными возможностями здоровья в освоении основной образовательной программы основного общего образования.

Программы коррекционной работы основного общего образования и начального общего образования являются преемственными. Программа коррекционной работы основного общего образования обеспечивает:

—создание в лицее специальных условий воспитания, обучения, позволяющих учитывать особые образовательные потребности детей с ограниченными возможностями здоровья посредством индивидуализации и дифференциации образовательного процесса;

—дальнейшую социальную адаптацию и интеграцию детей с особыми образовательными потребностями в гимназии.

Разработка и реализация программы коррекционной работы может осуществляться общеобразовательным учреждением как самостоятельно, так и совместно с иными образовательными учреждениями посредством организации сетевого взаимодействия. Сетевое взаимодействие рассматривается как наиболее действенная форма совместной деятельности образовательных организаций, направленная на обеспечение возможности освоения обучающимися с ограниченными возможностями здоровья основной образовательной программы основного общего образования.

Цели программы:

—оказание комплексной психолого-социально-педагогической помощи и поддержки обучающимся с ограниченными возможностями здоровья и их родителям (законным представителям);

—осуществление коррекции недостатков в физическом и (или) психическом развитии обучающихся с ограниченными возможностями здоровья при освоении основных и дополнительных общеобразовательных программ основного общего образования, дополнительных образовательных программ.

Приоритетными направлениями программы на этапе основного общего образования становятся формирование социальной компетентности обучающихся с ограниченными возможностями здоровья, развитие адаптивных способностей личности для самореализации в обществе.

Задачи программы:

—выявление и удовлетворение особых образовательных потребностей обучающихся с ограниченными возможностями здоровья при освоении ими основной образовательной программы основного общего образования;

—определение особенностей организации образовательного процесса и условий интеграции для рассматриваемой категории детей в соответствии с индивидуальными особенностями каждого ребёнка, структурой нарушения развития и степенью выраженности (в соответствии с рекомендациями психолого-медико-педагогической комиссии);

—осуществление индивидуально ориентированной социально-психолого-педагогической и медицинской помощи обучающимся с ограниченными возможностями здоровья с учётом особенностей психического и (или) физического развития,

индивидуальных возможностей детей (в соответствии с рекомендациями психолого-медико-педагогической комиссии);

—разработка и реализация индивидуальных программ, учебных планов, организация индивидуальных и (или) групповых занятий для детей с выраженным нарушением в физическом и (или) психическом развитии, сопровождаемые поддержкой тьютора образовательного учреждения;

—обеспечение возможности воспитания и обучения по дополнительным образовательным программам социально-педагогической и других направленностей, получения дополнительных образовательных коррекционных услуг;

—формирование зрелых личностных установок, способствующих оптимальной адаптации в условиях реальной жизненной ситуации;

—расширение адаптивных возможностей личности, определяющих готовность к решению доступных проблем в различных сферах жизнедеятельности;

—развитие коммуникативной компетенции, форм и навыков конструктивного личностного общения в группе сверстников;

—реализация комплексной системы мероприятий по социальной адаптации и профессиональной ориентации обучающихся с ограниченными возможностями здоровья;

—оказание консультативной и методической помощи родителям (законным представителям) детей с ограниченными возможностями здоровья по медицинским, социальным, правовым и другим вопросам.

Содержание программы коррекционной работы определяют следующие принципы:

—Преемственность. Принцип обеспечивает создание единого образовательного пространства при переходе от начального общего образования к основному общему образованию, способствует достижению личностных, метапредметных, предметных результатов освоения основной образовательной программы основного общего образования, необходимых обучающимся с ограниченными возможностями здоровья для продолжения образования. Принцип обеспечивает связь программы коррекционной работы с другими разделами программы основного общего образования: программой развития универсальных учебных действий у обучающихся на ступени основного общего образования, программой профессиональной ориентации обучающихся на ступени основного общего образования, программой формирования и развития ИКТ-компетентности обучающихся, программой социальной деятельности обучающихся.

—Соблюдение интересов ребёнка. Принцип определяет позицию специалиста, который призван решать проблему ребёнка с максимальной пользой и в интересах ребёнка.

—Системность. Принцип обеспечивает единство диагностики, коррекции и развития, т. е. системный подход к анализу особенностей развития и коррекции нарушений у детей с ограниченными возможностями здоровья, а также всесторонний многоуровневый подход специалистов различного профиля, взаимодействие и согласованность их действий в решении проблем ребёнка.

—Непрерывность. Принцип гарантирует ребёнку и его родителям (законным представителям) непрерывность помощи до полного решения проблемы или определения подхода к её решению.

—Вариативность. Принцип предполагает создание вариативных условий для получения образования детьми, имеющими различные недостатки в физическом и (или) психическом развитии.

—Рекомендательный характер оказания помощи. Принцип обеспечивает соблюдение гарантированных законодательством прав родителей (законных представителей) детей с ограниченными возможностями здоровья выбирать формы получения детьми образования, образовательные учреждения, формы обучения, защищать законные права и интересы детей, включая обязательное согласование с родителями (законными представителями) вопроса о направлении (переводе) детей с ограниченными

возможностями здоровья в специальные (коррекционные) образовательные учреждения, классы (группы).

Направления работы

Программа коррекционной работы на уровне основного общего образования включает в себя взаимосвязанные направления, раскрывающие её основное содержание: диагностическое, коррекционно-развивающее, консультативное, информационно-просветительское.

Характеристика содержания

Диагностическая работа включает:

—выявление особых образовательных потребностей обучающихся с ограниченными возможностями здоровья при освоении основной образовательной программы основного общего образования;

—проведение комплексной социально-психолого-педагогической диагностики нарушений в психическом и (или) физическом развитии обучающихся с ограниченными возможностями здоровья;

—определение уровня актуального и зоны ближайшего развития обучающегося с ограниченными возможностями здоровья, выявление его резервных возможностей;

—изучение развития эмоционально-волевой, познавательной, речевой сфер и личностных особенностей обучающихся;

—изучение социальной ситуации развития и условий семейного воспитания ребёнка;

—изучение адаптивных возможностей и уровня социализации ребёнка с ограниченными возможностями здоровья;

—системный разносторонний контроль за уровнем и динамикой развития ребёнка с ограниченными возможностями здоровья (мониторинг динамики развития, успешности освоения образовательных программ основного общего образования).

Коррекционно-развивающая работа включает:

—реализацию комплексного индивидуально ориентированного социально-психолого-педагогического и медицинского сопровождения в условиях образовательного процесса обучающихся с ограниченными возможностями здоровья с учётом особенностей психофизического развития;

—выбор оптимальных для развития ребёнка с ограниченными возможностями здоровья коррекционных программ/методик, методов и приёмов обучения в соответствии с его особыми образовательными потребностями;

—организацию и проведение индивидуальных и групповых коррекционно-развивающих занятий, необходимых для преодоления нарушений развития и трудностей обучения;

—коррекцию и развитие высших психических функций, эмоционально-волевой, познавательной и речевой сфер;

—развитие универсальных учебных действий в соответствии с требованиями основного общего образования;

—развитие и укрепление зрелых личностных установок, формирование адекватных форм утверждения самостоятельности, личностной автономии;

—формирование способов регуляции поведения и эмоциональных состояний;

—развитие форм и навыков личностного общения в группе сверстников, коммуникативной компетенции;

—развитие компетенций, необходимых для продолжения образования и профессионального самоопределения;

—формирование навыков получения и использования информации (на основе ИКТ), способствующих повышению социальных компетенций и адаптации в реальных жизненных условиях;

—социальную защиту ребёнка в случаях неблагоприятных условий жизни при

психотравмирующих обстоятельствах.

Консультативная работа включает:

—выработку совместных обоснованных рекомендаций по основным направлениям работы с обучающимися с ограниченными возможностями здоровья, единых для всех участников образовательного процесса;

—консультирование специалистами педагогов по выбору индивидуально ориентированных методов и приёмов работы с обучающимися с ограниченными возможностями здоровья;

—консультативную помощь семье в вопросах выбора стратегии воспитания и приёмов коррекционного обучения ребёнка с ограниченными возможностями здоровья;

—консультационную поддержку и помощь, направленные на содействие свободному и осознанному выбору обучающимися с ограниченными возможностями здоровья профессии, формы и места обучения в соответствии с профессиональными интересами, индивидуальными способностями и психофизиологическими особенностями.

Информационно-просветительская работа предусматривает:

—информационную поддержку образовательной деятельности обучающихся с особыми образовательными потребностями, их родителей (законных представителей), педагогических работников;

—различные формы просветительской деятельности (лекции, беседы, информационные стенды, печатные материалы), направленные на разъяснение участникам образовательного процесса — обучающимся (как имеющим, так и не имеющим недостатки в развитии), их родителям (законным представителям), педагогическим работникам — вопросов, связанных с особенностями образовательного процесса и сопровождения обучающихся с ограниченными возможностями здоровья;

—проведение тематических выступлений для педагогов и родителей (законных представителей) по разъяснению индивидуально-типологических особенностей различных категорий детей с ограниченными возможностями здоровья.

Механизмы реализации программы

Программа коррекционной работы на этапе основного общего образования может реализовываться общеобразовательным учреждением как совместно с другими образовательными и иными организациями, так и самостоятельно (при наличии соответствующих ресурсов).

Организация сетевого взаимодействия образовательных и иных организаций является одним из основных механизмов реализации программы коррекционной работы на уровне основного общего образования с обучающимися с ограниченными возможностями здоровья. Сетевая форма реализации программы коррекционной работы предполагает использование ресурсов нескольких образовательных организаций (общеобразовательное учреждение, государственные образовательные учреждения для детей, нуждающихся в психолого-педагогической и медико-социальной помощи, специальные (коррекционные) образовательные учреждения), а также при необходимости ресурсов организаций науки, культуры, спорта и иных организаций.

Сетевое взаимодействие осуществляется в форме совместной деятельности образовательных организаций, направленной на обеспечение возможности освоения обучающимися с ограниченными возможностями здоровья основной программы основного общего образования.

Сетевая форма реализации программы коррекционной работы применяется в целях повышения качества специальных образовательных услуг, расширения доступа обучающихся с ограниченными возможностями здоровья к современным образовательным технологиям и средствам воспитания и обучения, более эффективного использования имеющихся образовательных ресурсов. Сетевая форма реализации программы осуществляется по соглашению образовательных организаций или по

решению органов власти, в ведении которых находятся образовательные учреждения. Инициаторами организации соответствующей деятельности могут выступать также обучающиеся с ограниченными возможностями здоровья, их родители (законные представители). Образовательные организации, участвующие в реализации программы коррекционной работы в рамках сетевого взаимодействия, должны иметь соответствующие лицензии на право осуществления образовательной деятельности. Порядок и условия взаимодействия образовательных организаций при совместной реализации программы коррекционной работы определяются договором между ними.

Взаимодействие специалистов лицея обеспечивает системное сопровождение обучающихся с ограниченными возможностями здоровья специалистами различного профиля в образовательном процессе. Такое взаимодействие включает:

—комплексность в определении и решении проблем обучающегося, предоставлении ему специализированной квалифицированной помощи;

—многоаспектный анализ личностного и познавательного развития обучающегося;

—составление комплексных индивидуальных программ общего развития и коррекции отдельных сторон учебно-познавательной, речевой, эмоциональной-волевой и личностной сфер ребёнка.

Наиболее распространённые и действенные формы организованного взаимодействия специалистов — это консилиумы и службы сопровождения общеобразовательного учреждения, которые предоставляют многопрофильную помощь ребёнку и его родителям (законным представителям), а также образовательному учреждению в решении вопросов, связанных с адаптацией, обучением, воспитанием, развитием, социализацией детей с ограниченными возможностями здоровья.

Требования к условиям реализации программы
Организационные условия

Программа коррекционной работы может предусматривать как вариативные формы получения образования, так и различные варианты специального сопровождения обучающихся с ограниченными возможностями здоровья. Это могут быть формы обучения в общеобразовательном классе, в коррекционном или интегрированном классе; по общей образовательной программе основного общего образования или по индивидуальной программе; с использованием надомной и (или) дистанционной форм обучения. Варьироваться может степень участия специалистов сопровождения, а также организационные формы работы (в соответствии с рекомендациями психолого-медико-педагогической комиссии).

Психолого-педагогическое обеспечение включает:

—дифференцированные условия (оптимальный режим учебных нагрузок);

—психолого-педагогические условия (коррекционная направленность учебно-воспитательного процесса; учёт индивидуальных особенностей ребёнка; соблюдение комфортного психоэмоционального режима; использование современных педагогических технологий, в том числе информационных, компьютерных для оптимизации образовательного процесса, повышения его эффективности, доступности);

—специализированные условия (выдвижение комплекса специальных задач обучения, ориентированных на особые образовательные потребности обучающихся с ограниченными возможностями здоровья; введение в содержание обучения специальных разделов, направленных на решение задач развития ребёнка, отсутствующих в содержании образования нормально развивающегося сверстника; использование специальных методов, приёмов, средств обучения, специализированных образовательных и коррекционных программ, ориентированных на особые образовательные потребности детей; дифференцированное и индивидуализированное обучение с учётом специфики

нарушения здоровья ребёнка; комплексное воздействие на обучающегося, осуществляемое на индивидуальных и групповых коррекционных занятиях);

—здоровьесберегающие условия (оздоровительный и охранительный режим, укрепление физического и психического здоровья, профилактика физических, умственных и психологических перегрузок обучающихся, соблюдение санитарно-гигиенических правил и норм);

—участие всех детей с ограниченными возможностями здоровья, независимо от степени выраженности нарушений их развития, вместе с нормально развивающимися детьми в воспитательных, культурно-развлекательных, спортивно-оздоровительных и иных досуговых мероприятиях;

—развитие системы обучения и воспитания детей, имеющих сложные нарушения психического и (или) физического развития.

Программно-методическое обеспечение

В процессе реализации программы коррекционной работы могут быть использованы рабочие коррекционно-развивающие программы социально-педагогической направленности, диагностический и коррекционно-развивающий инструментарий, необходимый для осуществления профессиональной деятельности учителя, педагога-психолога, социального педагога, учителя-логопеда, учителя-дефектолога и др.

В случаях обучения детей с выраженными нарушениями психического и (или) физического развития по индивидуальному учебному плану целесообразным является использование специальных (коррекционных) образовательных программ, учебников и учебных пособий для специальных (коррекционных) образовательных учреждений (соответствующего вида), в том числе цифровых образовательных ресурсов.

Кадровое обеспечение

Важным моментом реализации программы коррекционной работы является кадровое обеспечение. Коррекционная работа должна осуществляться специалистами соответствующей квалификации, имеющими специализированное образование, и педагогами, прошедшими обязательную курсовую или другие виды профессиональной подготовки.

С целью обеспечения освоения детьми с ограниченными возможностями здоровья основной образовательной программы основного общего образования, коррекции недостатков их физического и (или) психического развития следует вводить в штатное расписание общеобразовательных учреждений ставки педагогических (учителя-дефектологи, учителя-логопеды, педагоги-психологи, социальные педагоги и др.) и медицинских работников. Уровень квалификации работников образовательного учреждения для каждой занимаемой должности должен соответствовать квалификационным характеристикам по соответствующей должности.

Специфика организации образовательной и коррекционной работы с детьми, имеющими нарушения развития, обусловливает необходимость специальной подготовки педагогического коллектива общеобразовательного учреждения. Для этого необходимо обеспечить на постоянной основе подготовку, переподготовку и повышение квалификации работников образовательных учреждений, занимающихся решением вопросов образования детей с ограниченными возможностями здоровья. Педагогические работники гимназии имеют чёткое представление об особенностях психического и (или) физического развития детей с ограниченными возможностями здоровья, о методиках и технологиях организации образовательного и реабилитационного процессов.

Материально-техническое обеспечение

Материально-техническое обеспечение заключается в создании надлежащей материально-технической базы, позволяющей обеспечить адаптивную и коррекционно-

развивающую среду образовательного учреждения, в том числе надлежащие материально-технические условия, обеспечивающие возможность для беспрепятственного доступа детей с недостатками физического и (или) психического развития в здания и помещения образовательного учреждения и организацию их пребывания и обучения в учреждении (включая пандусы, специально оборудованные учебные места, специализированное учебное, реабилитационное, медицинское оборудование, а также оборудование и технические средства обучения лиц с ограниченными возможностями здоровья индивидуального и коллективного пользования для организации коррекционных и реабилитационных кабинетов, организации спортивных и массовых мероприятий, питания, обеспечения медицинского обслуживания, оздоровительных и лечебно-профилактических мероприятий, хозяйственно-бытового и санитарно-гигиенического обслуживания).

Информационное обеспечение

Необходимым условием реализации программы является создание информационной образовательной среды и на этой основе развитие дистанционной формы обучения детей, имеющих трудности в передвижении, с использованием современных информационно-коммуникационных технологий.

Обязательным является создание системы широкого доступа детей с ограниченными возможностями здоровья, родителей (законных представителей), педагогов к сетевым источникам информации, к информационно-методическим фондам, предполагающим наличие методических пособий и рекомендаций по всем направлениям и видам деятельности, наглядных пособий, мультимедийных, аудио- и видеоматериалов.

Результатом реализации указанных требований должно быть создание комфортной развивающей образовательной среды:

—преемственной по отношению к начальному общему образованию и учитывающей особенности организации основного общего образования, а также специфику психофизического развития обучающихся с ограниченными возможностями здоровья на данной ступени общего образования;

—обеспечивающей воспитание, обучение, социальную адаптацию и интеграцию детей с ограниченными возможностями здоровья;

—способствующей достижению целей основного общего образования, обеспечивающей его качество, доступность и открытость для обучающихся с ограниченными возможностями здоровья, их родителей (законных представителей);

—способствующей достижению результатов освоения основной образовательной программы основного общего образования обучающимися с ограниченными возможностями здоровья в соответствии с требованиями, установленными Стандартом.

2.5 Междисциплинарная программа ФГОС ООО «Стратегии смыслового чтения и работа с текстом»

Пояснительная записка. Программа «Стратегии смыслового чтения и работы с текстом» составлена на основе требований Федерального государственного образовательного стандарта основного общего образования к результатам освоения основной образовательной программы основного общего образования, к структуре основной образовательной программы, к условиям реализации основной образовательной программы основного общего образовании.; а также рекомендаций Примерной основной образовательной программы, на основе которой разрабатывается основная образовательная программа образовательного учреждения

В Федеральном государственном образовательном стандарте основного общего образования в п. 10 «Метапредметные результаты освоения основной образовательной

программы основного общего образования» выделяет отдельным умением «смысловое чтение».

В современном обществе умение читать не может сводиться лишь к овладению техникой чтения. Теперь это постоянно развивающаяся совокупность знаний, навыков и умений, т. е. качество человека, которое должно совершенствоваться на протяжении всей его жизни в разных ситуациях деятельности и общения (Г. С. Ковалёва, Э. А. Красновский, 2004). Понятие грамотности чтения включает такие важные признаки, как способность понимать требуемые обществом языковые формы выражения, использование письменной информации для успешного осуществления поставленных человеком перед собой целей и др. В итоге наиболее полное определение грамотности чтения таково: это способность человека к осмыслению письменных текстов и рефлексии на них, к использованию их содержания для достижения собственных целей, развития знаний и возможностей, активного участия в жизни общества. Рефлексия текста предполагает размышление о содержании (или структуре) текста и перенос его в сферу личного сознания. Только в этом случае можно говорить о понимании текста, о возможности использования человеком его содержания в разных ситуациях деятельности и общения.

Международные эксперты выделили и описали пять уровней грамотности чтения, каждый из которых замерялся по параметрам «поиск и восстановление информации», «интерпретация текста и обоснование выводов», рефлексия и оценивание», т.е. включал психические процессы восприятия, памяти, мышления, внимания, воображения (Г.С.Ковалева, Э.А.Красновский, 2004). Эти уровни характеризуют различную по сложности деятельность учащихся с текстом в соответствии с каждым из выделенных в исследовании умений.

Результаты проведённого исследования показали, что в России существуют большие проблемы в формировании грамотности чтения, понимаемой в широком смысле слова как способности учащихся к осмыслению текстов различного содержания, формата и рефлексии на них, а также к использованию прочитанного в разных жизненных ситуациях. По всем трём шкалам («поиск и восстановление информации», «интерпретация текста и обоснование выводов» и «рефлексия и оценивание») результаты российских учащихся значительно ниже результатов учащихся из многих европейских стран (соответствуют 2-му уровню грамотности чтения).

Цель программы - создание условий для формирования и развития умений смыслового чтения обучающихся основной школы.

Для достижения данной цели необходимо решить следующие **задачи:**

- развивать навыки работы с содержащейся в текстах информацией в процессе чтения соответствующих возрасту литературных, учебных, научно-познавательных текстов, инструкций посредством консолидации возможностей всех без исключения учебных предметов;
- способствовать участию обучающихся в образовательных событиях разного уровня, направленных на развитие смыслового чтения и работы с текстом;
- обеспечить эффективное сочетание урочных и внеурочных форм организации образовательного процесса, взаимодействия всех его участников

Освоение этой программы дает возможность ученику быть способным к эффективному самостоятельному проектированию собственного будущего, постановке и достижению профессиональных и жизненных целей, оперативному, адекватному реагированию на возникающие жизненные ситуации, масштабному и вариативному мышлению, способности брать на себя ответственность за решение возникающих проблем в сфере профессиональной деятельности и собственной жизнедеятельности.

Хорошо развитые умения смыслового чтения необходимы, так как используются при выполнении самых разных заданий: дети читают параграфы учебника, условия задач, инструкции и рецепты, алгоритмы действий во время лабораторных и практических

работ, подбирают материал для написания реферата и т. д. Поэтому любому учителю очень важно обеспечить учащимся развитие основ читательской компетенции.

Междисциплинарная программа «Стратегии смыслового чтения и работы с текстом» состоит из трех разделов. Первый раздел включает планируемые результаты освоения междисциплинарной программы. Второй раздел раскрывает особенности содержания междисциплинарной программы. Третий раздел посвящен механизмам реализации междисциплинарной программы.

1.Планируемые результаты освоения междисциплинарной программы «Стратегия смыслового чтения и работы с текстом»

Программа «Стратегии смыслового чтения» опирается на принцип преемственности: учитывается связь с планируемыми результатами, установленными при освоении обучающимися начальной школы с разделом «Чтение. Работа с текстом» междисциплинарной программы «Формирование универсальных учебных действий».

	ООО (окончание 5 класса)	**ООО (окончание 9 класса)**
Работа с текстом: поиск информации и понимание прочитанного	*Выпускник научится*: • находить в тексте конкретные сведения, факты, заданные в явном виде; • определять тему и главную мысль текста; • делить тексты на смысловые части, составлять план текста; • вычленять содержащиеся в тексте основные события и устанавливать их последовательность; упорядочивать информацию по заданному основанию; • сравнивать между собой объекты, описанные в тексте, выделяя 2—3 существенных признака; • понимать информацию, представленную в неявном виде (например, находить в тексте несколько примеров, доказывающих приведённое утверждение; характеризовать явление по его описанию; выделять общий признак группы элементов); • понимать информацию, представленную разными способами: словесно, в виде таблицы, схемы, диаграммы; • понимать текст, опираясь не	*Выпускник научится:* • ориентироваться в содержании текста и понимать его целостный смысл: — определять главную тему, общую цель или назначение текста; — выбирать из текста или придумать заголовок, соответствующий содержанию и общему смыслу текста; — формулировать тезис, выражающий общий смысл текста; — предвосхищать содержание предметного плана текста по заголовку и с опорой на предыдущий опыт; — объяснять порядок частей/инструкций, содержащихся в тексте; — сопоставлять основные текстовые и внетекстовые компоненты: обнаруживать соответствие между частью текста и его общей идеей, сформулированной вопросом, объяснять назначение карты, рисунка, пояснять части графика или таблицы и т. д.; • находить в тексте требуемую информацию (пробегать текст глазами, определять его основные элементы, сопоставлять формы выражения информации в запросе и в самом тексте, устанавливать, являются ли они тождественными или

	только на содержащуюся в нём информацию, но и на жанр, структуру, выразительные средства текста; • использовать различные виды чтения: ознакомительное, изучающее, поисковое, выбирать нужный вид чтения в соответствии с целью чтения; • ориентироваться в соответствующих возрасту словарях и справочниках. *Выпускник получит возможность научиться:* • *использовать формальные элементы текста (например, подзаголовки, сноски) для поиска нужной информации;* • *работать с несколькими источниками информации;* • *сопоставлять информацию, полученную из нескольких источников.*	синонимическими, находить необходимую единицу информации в тексте); • решать учебно-познавательные и учебно-практические задачи, требующие полного и критического понимания текста: — определять назначение разных видов текстов; — ставить перед собой цель чтения, направляя внимание на полезную в данный момент информацию; — различать темы и подтемы специального текста; — выделять не только главную, но и избыточную информацию; — прогнозировать последовательность изложения идей текста; — сопоставлять разные точки зрения и разные источники информации по заданной теме; — выполнять смысловое свёртывание выделенных фактов и мыслей; — формировать на основе текста систему аргументов (доводов) для обоснования определённой позиции; — понимать душевное состояние персонажей текста, сопереживать им. *Выпускник получит возможность научиться:* • *анализировать изменения своего эмоционального состояния в процессе чтения, получения и переработки полученной информации и её осмысления.*
Работа с текстом: преобразование и интерпретация информации	• пересказывать текст подробно и сжато, устно и письменно; • соотносить факты с общей идеей текста, устанавливать простые связи, не показанные в тексте напрямую; • формулировать несложные выводы, основываясь на тексте;	• структурировать текст, используя нумерацию страниц, списки, ссылки, оглавление; проводить проверку правописания; использовать в тексте таблицы, изображения; • преобразовывать текст, используя новые формы представления информации: формулы, графики,

	находить аргументы, подтверждающие вывод; • сопоставлять и обобщать содержащуюся в разных частях текста информацию; • составлять на основании текста небольшое монологическое высказывание, отвечая на поставленный вопрос. *Выпускник получит возможность научиться:* *• делать выписки из прочитанных текстов с учётом цели их дальнейшего использования;* *• составлять небольшие письменные аннотации к тексту, отзывы о прочитанном.*	диаграммы, таблицы (в том числе динамические, электронные, в частности в практических задачах), переходить от одного представления данных к другому; • интерпретировать текст: — сравнивать и противопоставлять заключённую в тексте информацию разного характера; — обнаруживать в тексте доводы в подтверждение выдвинутых тезисов; — делать выводы из сформулированных посылок; — выводить заключение о намерении автора или главной мысли текста. *Выпускник получит возможность научиться:* *● выявлять имплицитную информацию текста на основе сопоставления иллюстративного материала с информацией текста, анализа подтекста (использованных языковых средств и структуры текста).*
Работа с текстом: оценка информации	высказывать оценочные суждения и свою точку зрения о прочитанном тексте; • оценивать содержание, языковые особенности и структуру текста; определять место и роль иллюстративного ряда в тексте; • на основе имеющихся знаний, жизненного опыта подвергать сомнению достоверность прочитанного, обнаруживать недостоверность получаемых сведений, пробелы в информации и находить пути восполнения этих пробелов; • участвовать в учебном диалоге при обсуждении прочитанного или прослушанного текста.	• откликаться на содержание текста: — связывать информацию, обнаруженную в тексте, со знаниями из других источников; — оценивать утверждения, сделанные в тексте, исходя из своих представлений о мире; — находить доводы в защиту своей точки зрения; • откликаться на форму текста: оценивать не только содержание текста, но и его форму, а в целом — мастерство его исполнения; • на основе имеющихся знаний, жизненного опыта подвергать сомнению достоверность имеющейся информации, обнаруживать недостоверность получаемой информации, пробелы в информации и находить пути восполнения этих пробелов; • в процессе работы с одним или несколькими источниками выявлять содержащуюся в них противоречивую, конфликтную информацию;

		• использовать полученный опыт восприятия информационных объектов для обогащения чувственного опыта, высказывать оценочные суждения и свою точку зрения о полученном сообщении (прочитанном тексте).
	Выпускник получит возможность научиться: • *сопоставлять различные точки зрения;* • *соотносить позицию автора с собственной точкой зрения;* • *в процессе работы с одним или несколькими источниками выявлять достоверную (противоречивую) информацию.*	*Выпускник получит возможность научиться:* *критически относиться к рекламной информации;* • *находить способы проверки противоречивой информации;* • *определять достоверную информацию в случае наличия противоречивой или конфликтной ситуации.*

В соответствии с реализуемой ФГОС ООО деятельностной парадигмой образования система планируемых результатов строится на основе ***уровневого подхода:*** выделения ожидаемого уровня актуального развития большинства обучающихся и ближайшей перспективы их развития. Такой подход позволяет определять динамическую картину развития обучающихся, поощрять продвижения обучающихся, выстраивать индивидуальные траектории движения с учётом зоны ближайшего развития ребёнка.

Планируемые результаты освоения междисциплинарной программы приводятся в блоках *«Выпускник научится»* и «Выпускник получит возможность научиться».

Планируемые результаты, отнесённые к блоку «Выпускник научится», включают такой круг учебных задач, построенных на опорном учебном материале, овладение которыми принципиально необходимо для успешного обучения и социализации и которые могут быть освоены подавляющим большинством обучающихся при условии специальной целенаправленной работы учителя.

Достижение планируемых результатов, отнесённых к блоку *«Выпускник научится»*, выносится на итоговую оценку, которая может осуществляться как в ходе обучения (с помощью накопленной оценки или портфеля достижений), так и в конце обучения, в том числе в форме государственной итоговой аттестации. Оценка достижения планируемых результатов этого блока на уровне, характеризующем исполнительскую компетентность учащихся, ведётся с помощью заданий базового уровня, а на уровне действий, составляющих зону ближайшего развития большинства обучающихся, — с помощью заданий повышенного уровня. Успешное выполнение обучающимися заданий базового уровня служит единственным основанием для положительного решения вопроса о возможности перехода на следующую ступень обучения.

В блоках *«Выпускник получит возможность научиться»* приводятся планируемые результаты, характеризующие систему учебных действий в отношении знаний, умений, навыков, расширяющих и углубляющих понимание опорного учебного материала. Уровень достижений, соответствующий планируемым результатам этой группы, могут продемонстрировать только отдельные мотивированные и способные обучающиеся.

В соответствии с рекомендациями Примерной основной образовательной программой планируемые результаты освоения междисциплинарной программы «Стратегия смыслового чтения и работы с текстом» соответствуют основным этапам

образовательного процесса, выделенным МБОУ лицей №2: по завершению 5, 6, 7, 8 и 9 классов

Формирование умения смыслового чтения и работы с текстом с учетом возрастных психологических особенностей обучающихся

Класс (возраст)	Возрастные психологические особенности	Умения смыслового чтения
5 класс (10-11 лет)	У пятиклассников над всеми психическими процессами доминируют словесно-логическое и образное мышления, на которые опирается материал предметов 5-го класса. Сформировано произвольное внимание. Оно может быть полностью организовано и контролируемо подростком. Способность к саморегуляции. Критичность мышления, склонность к рефлексии, формирование самоанализа ***Новая личностная позиция по отношению к учебной деятельности*** (школьник принимает и понимает смысл учения для себя, учится осознанно осуществлять волевые учебные усилия, целенаправленно формирует и регулирует учебные приоритеты, занимается самообразованием и др. Ведущий мотив - познавательный).	**Работа с текстом: поиск информации и понимание прочитанного** • ориентироваться в содержании текста и понимать его целостный смысл: определять главную тему, общую цель или назначение текста; выбирать из текста или придумать заголовок, соответствующий содержанию и общему смыслу текста; объяснять порядок частей/инструкций, содержащихся в тексте; уметь сопоставлять основные текстовые и внетекстовые компоненты; обнаруживать соответствие между частью текста и его общей идеей, сформулированной вопросом, объяснять назначение карты, рисунка, пояснять части графика или таблицы и т. д.; • находить необходимую единицу информации в тексте; **Работа с текстом: преобразование и интерпретация информации** • структурировать текст, используя нумерацию страниц, проводить проверку правописания; • интерпретировать текст: делать выводы из сформулированных посылок; выводить заключение о намерении автора или главной мысли текста.

6 класс (11-12 лет)	У шестиклассников происходят важные процессы, связанные с перестройкой памяти. Активно развивается логическая память, но замедляется развитие механической памяти, что связано с увеличением объема информации. Можно говорить о сформированности словесно-логического мышления, на основе которого начинается становление теоретического рефлексивного мышления, характерного высокому уровню развития интеллекта. Рекомендация: помогая ребенку делать уроки, не заставляйте заучивать заданный материал наизусть (кроме стихотворений). Ребенок должен понимать то, что учит. Тогда у него будет развиваться теоретическое рефлексивное мышление.	**Работа с текстом: поиск информации и понимание прочитанного** • ориентироваться в содержании текста и понимать его целостный смысл: формулировать тезис, выражающий общий смысл текста; определять его основные элементы, сопоставлять формы выражения информации в запросе и в самом тексте, **Работа с текстом: преобразование и интерпретация информации** • интерпретировать текст: выводить заключение о намерении автора или главной мысли текста. обнаруживать в тексте доводы в подтверждение выдвинутых тезисов;
7 класс (12-13 лет)	В 7-ом классе продолжается интеллектуализация познавательных процессов: Становление теоретического рефлексивного мышления, характерного высокому уровню развития интеллекта, происходит на основе развития формально-логических операций. Подросток, абстрагируясь от конкретного, наглядного материала, рассуждает в чисто словесном плане. У семиклассника активное развитие получают чтение, монологическая и письменная речь. Письменная речь улучшается в направлении от способности к письменному изложению до самостоятельного сочинения на заданную произвольную тему. Рекомендация: проверяя уроки, просите ребенка воспроизводить основной смысл прочитанного. Так он будет развивать монологическую речь.	**Работа с текстом: поиск информации и понимание прочитанного** • ориентироваться в содержании текста и понимать его целостный смысл: предвосхищать содержание предметного плана текста по заголовку и с опорой на предыдущий опыт; находить в тексте требуемую информацию (пробегать текст глазами, устанавливать, являются ли они тождественными или синонимическими, • решать учебно-познавательные и учебно-практические задачи, требующие полного и критического понимания текста: определять назначение разных видов текстов; понимать душевное состояние персонажей текста, сопереживать им; ставить перед собой цель чтения, направляя внимание на полезную в данный момент информацию; *анализировать изменения своего*

		эмоционального состояния в процессе чтения, получения и переработки полученной информации и её осмысления. **Работа с текстом: преобразование и интерпретация информации** • структурировать текст, составить оглавление; использовать в тексте таблицы, изображения; • интерпретировать текст: обнаруживать в тексте доводы в подтверждение выдвинутых тезисов; **Работа с текстом: оценка информации** • откликаться на содержание текста: связывать информацию, обнаруженную в тексте, со знаниями из других источников; • откликаться на форму текста: оценивать не только содержание текста, но и его форму, а в целом — мастерство его исполнения; • на основе имеющихся знаний, жизненного опыта подвергать сомнению достоверность имеющейся информации,
8 класс (13-14 лет)	Познавательные процессы: В 8-ом классе продолжается интеллектуализация познавательных процессов: У восьмиклассника становление теоретического рефлексивного мышления тесно связано с развитием воображения, что дает импульс к творчеству: подростки начинают писать стихи, серьезно заниматься разными видами конструирования и т. п. Существует и вторая линия развития воображения: потребности, чувства, переполняющие подростка, выплескиваются в воображаемой ситуации. Неудовлетворенные в реальной жизни желания легко исполняются в мире фантазий: замкнутый подросток, которому трудно общаться со сверстниками,	**Работа с текстом: поиск информации и понимание прочитанного** • решать учебно-познавательные и учебно-практические задачи, требующие полного и критического понимания текста: различать темы и подтемы специального текста; выделять не только главную, но и избыточную информацию; *анализировать изменения своего эмоционального состояния в процессе чтения, получения и переработки полученной информации и её осмысления.* **Работа с текстом: преобразование и интерпретация информации** • структурировать текст,

	становится героем, и ему рукоплещет толпа. Игра воображения не только доставляет удовольствие, но и приносит успокоение. В своих фантазиях подросток лучше осознает собственные влечения и эмоции, впервые начинает представлять свой будущий жизненный путь. Рекомендация: обратить внимание на фантазии ребенка. В них легко увидеть его желания и потребности, многие из которых необходимо вовремя скорректировать.	• преобразовывать текст, используя новые формы представления информации: формулы, графики, диаграммы, таблицы (в том числе динамические, электронные, в частности в практических задачах), уметь переходить от одного представления данных к другому; • интерпретировать текст: сравнивать и противопоставлять заключённую в тексте информацию разного характера; **Работа с текстом: оценка информации** • откликаться на содержание текста: находить доводы в защиту своей точки зрения; • откликаться на форму текста: оценивать не только содержание текста, но и его форму, а в целом — мастерство его исполнения; • на основе имеющихся знаний, жизненного опыта подвергать сомнению достоверность имеющейся информации, использовать полученный опыт восприятия информационных объектов для обогащения чувственного опыта, высказывать оценочные суждения, свою точку зрения о полученном сообщении (прочитанном тексте). • *критически относиться к рекламной информации;*
9 класс (14-15 лет)	В 9-ом классе развитию интеллекта характерны следующие особенности: 1. Значительное развитие теоретической мысли. • Самостоятельность и активность мыслительной деятельности. • Критичность: старшеклассники чаще и настойчивее задают вопрос «почему?» и высказывают сомнения в	**Работа с текстом: поиск информации и понимание прочитанного** • решать учебно-познавательные и учебно-практические задачи, требующие полного и критического понимания текста: прогнозировать

	достаточности и обоснованности предлагаемых объяснений. 2. Совершенствование практического мышления. Развитым можно считать такое практическое мышление, которое обладает следующими свойствами: • Предприимчивость. Человек должен быть всегда готов отыскать решение возникшей проблемы, выход можно найти из любой ситуации. • Экономность, Обладая ею, человек в состоянии найти такой способ действий, который с наименьшими затратами и издержками приведет к нужному результату. • Расчетливость. Проявляется в умении заглядывать далеко вперед, предвидеть последствия тех или иных решений и действий, точно определять их результат и оценивать, чего он может стоить. • Умение оперативно решать поставленные задачи. Проявляется в количестве времени, которое проходит с момента возникновения задачи до практического решения. Характеризует динамичность практического интеллекта. Многочисленными психологическими исследованиями было установлено, что юношам и девушкам, занимавшимся в школе развитием только теоретического интеллекта, во время обучения в ВУЗе приходится все усилия направлять на развитие практического интеллекта, без которого невозможны ни профессиональное обучение, ни профессиональная деятельность. Отсутствие навыков решать проблемы быстро и эффективно, неумение предвидеть возможный результат, всегда негативно сказывается на успеваемости таких студентов, а в последующем и на их профессиональной карьере. <u>Рекомендация:</u> поощряйте участие ребенка в ученическом самоуправлении, которое поможет	последовательность изложения идей текста; сопоставлять разные точки зрения и разные источники информации по заданной теме; выполнять смысловое свёртывание выделенных фактов и мыслей; формировать на основе текста систему аргументов (доводов) для обоснования определённой позиции; *анализировать изменения своего эмоционального состояния в процессе чтения, получения и переработки полученной информации и её осмысления.* **Работа с текстом: преобразование и интерпретация информации** • структурировать текст, составлять списки, делать ссылки, • преобразовывать текст, используя новые формы представления информации: формулы, графики, диаграммы, таблицы (в том числе динамические, электронные, в частности в практических задачах), уметь переходить от одного представления данных к другому; • интерпретировать текст: сравнивать и противопоставлять заключённую в тексте информацию разного характера; *выявлять имплицитную информацию текста на основе сопоставления иллюстративного материала с информацией текста, анализа подтекста (использованных языковых средств и структуры текста).* **Работа с текстом: оценка информации** • откликаться на содержание текста: оценивать утверждения, сделанные в тексте, исходя из своих представлений о мире; находить доводы в защиту своей точки зрения; • откликаться на форму текста: оценивать не только содержание текста, но и его

	ему в развитии таких свойств практического мышления, как предприимчивость, расчетливость и умение оперативно решать поставленные задачи. Помогите ему развить экономность, побуждая самостоятельно производить расчеты материальных затрат на интересующие его дела.	форму, а в целом — мастерство его исполнения; обнаруживать недостоверность получаемой информации, пробелы в информации и находить пути восполнения этих пробелов; в процессе работы с одним или несколькими источниками выявлять содержащуюся в них противоречивую, конфликтную информацию; • *находить способы проверки противоречивой информации;* • *определять достоверную информацию в случае наличия противоречивой или конфликтной ситуации.*

2. Содержание междисциплинарной программы «Стратегия смыслового чтения и работы с текстом»

Понятие «**текст**» следует трактовать широко: он может включать не только слова, но и визуальные изображения в виде диаграмм, рисунков, карт, таблиц, графиков.

Тексты принято делить на *сплошные* (без визуальных изображений) и *несплошные* (с такими изображениями).

Типы *сплошных текстов*: 1) описание (художественное и техническое); 2) повествование (рассказ, отчёт, репортаж); 3) объяснение (рассуждение, резюме, интерпретация); 4) аргументация (научный комментарий, обоснование); 5) инструкция (указание к выполнению работы, правила, уставы, законы).

К *несплошным текстам* можно отнести: 1) формы (налоговые, визовые, анкеты и др.); 2) информационные листы (расписания, прейскуранты, каталоги и др.); 3) расписки (ваучеры, билеты, накладные, квитанции); 4) сертификаты (ордера, аттестаты, дипломы, контракты и др.); 5) призывы и объявления (приглашения, повестки и др.); 6) таблицы и графики; 7) диаграммы; 8) таблицы и матрицы; 9) списки; 10) карты.

Чтение - вид речевой деятельности, направленный на смысловое восприятие графически зафиксированного текста. Целью чтения является получение и переработка письменной информации.

Функции чтения:

1. ***Познавательная*** функция реализуется в процессе получения информации о мире, людях, фактах и явлениях действительности.
2. ***Регулятивная*** функция направлена на управление практической деятельностью учащихся, на развитие их опыта: поступить в соответствии с полученной информацией, усовершенствовать свой жизненный опыт.
3. ***Ценностно-ориентационная*** функция чтения связана с эмоциональной сферой жизни человека. В данном случае происходит воздействие на эмоции, чувства читателя, что приводит к совершенствованию его личности, повышению его культурного уровня.

Механизмы чтения:

1. ***Внутреннее проговаривание*** (при чтении человек не только видит текст, но и проговаривает его про себя и одновременно как бы слышит себя со стороны, в результате чего осуществляется взаимодействие органов зрения и слуха: наложение графического образа на слуховой вызывает ассоциативное восприятие значения);

2. ***Вероятностное прогнозирование***, которое проявляется на смысловом и вербальном (словесном) уровнях;

3. ***Смысловое прогнозирование*** — умение предугадать, предвосхитить описываемые в тексте события по названию текста, по первым его предложениям догадаться о дальнейшем развертывании событий;

4. ***Вербальное прогнозирование*** — умение по начальным буквам угадывать слово, по первым словам угадывать синтаксическое построение предложения, по первому предложению (или предложениям) — дальнейшее построение абзаца.

Виды чтения:

Существуют различные подходы к выделению видов чтения, они определяются в зависимости:

- от владения скоростными приемами — скоростное и не скоростное чтение;
- от техники — чтение вслух и чтение про себя;
- от подготовки — подготовленное и неподготовленное чтение;
- от места — классное и домашнее чтение;
- от цели чтение — просмотровое, ознакомительное, изучающее.

Цель просмотрового чтения — получение самого общего представления о содержании статьи (книги), о ее теме. На основе такого чтения читающий решает, нужен ли ему данный текст для более подробного изучения. Для этого ему бывает достаточно прочесть заголовки, подзаголовки, выборочно отдельные куски текста.

При ознакомительном чтении текст читается целиком, но в быстром темпе. Целью такого чтения является получение общего представления о круге вопросов, затрагиваемых в данном тексте, и путях их решений. Читающий не стремится запомнить прочитанное, так как не предполагает использовать в дальнейшем полученную информацию. Установка на восприятие лишь основной информации позволяет пренебречь деталями сообщения.

При изучающем чтении читающий стремится максимально полно и точно понять содержащуюся в тексте информацию. Текст читается целиком, чтение происходит в довольно медленном темпе, сопровождается перечитыванием отдельных мест. При этом виде чтения действует установка на длительное запоминание информации текста, на дальнейшее ее использование.

Этапы работы с текстом:

1. ***Планирование деятельности*** (предтекстовый этап). На этапе предварительной ориентировки формируется или уточняется целевая установка, т. е. решаются вопросы, для чего, зачем читать. Читать текст можно с самыми различными целями, например: чтобы ознакомиться с книгой, газетой, журналом, узнать, о чем в них говорится; извлечь из текста основную информацию; критически осмыслить, оценить изложенную в тексте информацию и т. п. В процессе чтения целевая установка может меняться, например, намереваясь только просмотреть журнал, читатель заинтересовывается какой-то статьей, и у него возникает желание изучить ее подробно. Этап планирования деятельности зависит не только от целевой установки, но и от объема текста, времени, отведенного на работу с текстом, и т. д. При необходимости подробного

изучения текста планируется неоднократное его прочтение. При чтении с целью составления реферата делаются необходимые записи и т. д.

2. ***Чтение текста*** (текстовый этап). На этапе осуществления (исполнения) деятельности реализуется процесс смыслового восприятия текста. Процесс понимания текста складывается из последовательного наращивания смыслов всех микро контекстов: осмыслив первый микро контекст, читатель прибавляет к нему смысл второго, они взаимодействуют, изменяя и дополняя друг друга. Понимание текста зависит от многих обстоятельств: от сложности его содержания, структуры, стиля, графической подачи и т. д. Так, для понимания научного текста необходима определенная база знаний, владение соответствующей информацией, наличие опыта изучения научных текстов.

3. ***Контроль понимания прочитанного*** (послетекстовый этап). На этапе контроля осуществляется анализ результатов деятельности в зависимости от целевой установки, от тех задач, которые ставились перед чтением текста.

Приемы осмысления текста:

1. Постановка вопросов к тексту и поиск ответов на них, постановка вопроса-предположения.
2. Антиципация плана изложения (предвосхищение того, о чем будет говориться дальше), антиципация содержания (предвосхищение того, что будет сказано дальше), реципация прочитанного (мысленное возвращение к ранее прочитанному и повторное его осмысление под влиянием новой мысли).
3. Составление плана.
4. Составление граф-схемы. *Граф-схема – способ моделирования логической структуры текста , представляющий собой графическое изображение логических связей между основными текстовыми субъектами текста.*
5. Прием тезирования. *Тезирование – формулирование основных положений и выводов текста.*
6. Составление сводной таблицы.
7. Прием комментирования.
8. Логическое запоминание.
9. Реферативный пересказ.
10. Аннотирование.
11. Составление рефератов, докладов по нескольким источникам.

Уровни грамотности чтения

Работа с информацией	Интерпретация текста	Рефлексия и оценка
5-й уровень		
Найти и установить последовательность или комбинацию фрагментов текста глубоко скрытой информации, часть которой может быть задана вне основного текста. Сделать вывод о том, какая информация в тексте необходима для	Истолковать значения нюансов языка либо продемонстрировать полное понимание текста и всех его деталей	Критически оценивать или выдвигать гипотезы на основе специальных знаний. Работать с понятиями, которые противоположны ожиданиям, основываясь на глубоком понимании длинных или сложных текстов

выполнения задания. Работать с правдоподобной и/или достаточно объемной информацией		
Сплошные тексты: **выявить связь отдельных частей текста с темой или основной мыслью, работая с противоречивыми текстами, структура изложения которых неочевидна или явно не обозначена.** ***Несплошные тексты:*** **установить характер связи частей информации. которая представлена в виде таблиц, графиков, диаграмм и пр., и может быть длинной и детализированной, иногда используя информацию, внешнюю по отношению к основной. Читатель должен обнаружить, что для полного понимания данного текста требуется использовать различные элементы этого же документа, например сноски**		
4-й уровень		
Найти и установить возможную последовательность или комбинацию отрывков глубоко скрытой информации, каждая часть которой может отвечать множественным критериям в тексте с неизвестным контекстом или формой. Сделать вывод о том, какая информация в тексте необходима для выполнения задания	Использовать глубокие идеи, заложенные в тексте, для понимания и применения категорий в незнакомом контексте. Истолковывать разделы текста, беря в расчёт понимание текста в целом. Работать с идеями, которые противоречат ожиданиям и сформулированы в негативном контексте	Использовать академические и общеизвестные знания для выдвижения гипотез или критической оценки текста. Демонстрировать точное понимание длинных и сложных текстов
Сплошные тексты: **следуя лингвистическим или тематическим связям различных частей текста, нередко имеющего ясно выраженную структуру изложения, найти, интерпретировать или оценить неявно выраженную информацию либо сделать выводы философского или метафизического характера.** ***Несплошные тексты,*** **найти отдельные части информации и сравнить или обобщить их, просмотрев длинный, детализированный текст, который чаще всего не имеет подзаголовков или специального формата**		
3-й уровень		
Найти и в некоторых случаях распознать связи между отрывками информации, каждый из которых, возможно, отвечает множественным критериям. Работать с известной, но противоречивой информацией	Объединить несколько частей текста для того, чтобы определить главную мысль, объяснить связи и истолковать значения слов и смысл фраз. Сравнивать, противопоставлять или классифицировать части информации, принимая во внимание много критериев. Работать с противоречивой информацией	Делать сравнения или устанавливать связи, давать объяснения или оценивать особенности текста. Демонстрировать точное понимание текста в связи с известными, повседневными знаниями или основывать выводы на менее известных знаниях
Сплошные тексты: **найти, интерпретировать или оценить информацию,**		

используя особенности организации текста, если они имеются, и следуя явно или неявно выраженным логическим связям, например таким, как причинно-следственные связи в предложениях или отдельных частях текста. ***Несплошные тексты:*** **рассмотреть информацию, данную в нескольких различных формах (вербальной, числовой, пространственно-визуальной), в их взаимосвязи и сделать на этой основе выводы**		
2-й уровень		
Найти один или несколько отрывков информации, каждый из которых, возможно, отвечает множественным критериям. Работать с противоречивой информацией	Определять главную мысль, понимать связи, формировать, применять простые категории или истолковывать значения в ограниченной части текста, когда информация малоизвестна и требуется сделать простые выводы	Делать сравнения или устанавливать связи между текстом и внешними знаниями либо объяснять особенности текста, основываясь на собственном опыте и отношениях
Сплошные тексты: **найти, или интерпретировать, или обобщить информацию из различных частей текста либо текстов с целью определить намерения автора, следуя логическим и лингвистическим связям внутри отдельной части текста.** ***Несплошные тексты*****: продемонстрировать понимание явно выраженной структуры визуального изображения информации, например таблицы или диаграммы (граф-дерева), либо объединить две небольшие части информации из графика или таблицы**		
1-й уровень		
Найти один или более независимый отрывок явно выраженной в тексте информации по простому критерию	Распознать главную идею или авторские намерения в тексте, когда требуемая информация в нём общеизвестна	Установить простые связи между информацией в тексте и общими, повседневными знаниями
Сплошные тексты: **определить основную идею текста, используя заголовки частей текста или выделяющие их обозначения, либо найти явно выраженную информацию в короткой части текста.** ***Несплошные тексты:*** **найти отдельные части явно выраженной информации на одной простой карте, или линейном графике, или столбчатой диаграмме, которая включает в себя небольшой по объёму вербальный текст в несколько слов или фраз**		

3. Механизмы реализации междисциплинарной программы «Стратегия смыслового чтения и работы с текстом»

В соответствии с требования федерального государственного стандарта основного общего образования в основе реализации междисциплинарной программы «Стратегия смыслового чтения и работы с текстом» как части основной образовательной программы Лицея лежит системно-деятельностный подход, который обеспечивает:

- формирование готовности к саморазвитию и непрерывному образованию;
- проектирование и конструирование социальной среды развития обучающихся в системе образования;
- активную учебно-познавательную деятельность обучающихся;
- построение образовательного процесса с учётом индивидуальных возрастных, психологических и физиологических особенностей обучающихся.

Исходя из этого, в Лицее для реализации междисциплинарной программы «Стратегии смыслового чтения и работы с текстом» были отобраны те образовательные технологии, которые отвечают требованиям системно-деятельностного подхода.

Современные образовательные технологии, отвечающих системно-деятельностному подходу, с позиций умений смыслового чтения и возрастных особенностей обучающихся

Технологии, методы	Возрастная категория	Краткая характеристика (цель, задачи, этапы работы)
Развитие критического мышления через чтение и письмо	5-9 класс	*Основные идеи*: • Дети от природы любознательны, они хотят познавать мир, способны рассматривать серьезные вопросы и выдвигать оригинальные идеи. • Роль учителя – быть вдумчивым помощником, стимулируя учащихся к неустанному познанию и помогая им сформировать навыки продуктивного мышления. • Критическое мышление формируется, прежде всего, в дискуссии, письменных работах и активной работе с текстами. С этими формами работы учащиеся хорошо знакомы, их необходимо только несколько изменить. • Существует неразрывная связь между развитием мыслительных навыков и формированием демократического гражданского сознания. *Думать критически означает проявлять любознательность и использовать исследовательские методы: ставить перед собой вопросы осуществлять планомерный поиск ответов.* Критическое мышление предполагает вежливый скептицизм, сомнение в общепринятых истинах, постоянный вопрос: «А что, если?..» Критическое мышление означает выработку точки зрения по определенному вопросу и способность отстоять эту точку зрения логическими доводами. Критическое мышление предусматривает внимание к аргументам оппонента и их логическое осмысление». Критическое мышление, таким образом, – не отдельный навык, а *комплекс многих навыков и умений*, которые формируются постепенно, в ходе развития и обучения ребенка. *Этапы урока в рамках технологии РКМЧП*: 1. *ВЫЗОВ* – задачи (функции) которого: • актуализировать и проанализировать имеющиеся знания и представления по изучаемой теме; • пробудить к ней интерес; • активизировать обучаемого, дать им возможность целенаправленно думать, выражая свои мысли собственными словами; • структурировать последующий процесс изучения материала. 2. *ОСМЫСЛЕНИЕ* – поиск стратегии решения поставленной проблемы и составления плана конкретной

		деятельности; теоретическая и практическая работа по реализации выработанного пути решения. Функции этапа: • получение новой информации; • ее осмысление (в том числе необходимо перечитывать часть текста в том случае, если учащийся перестает его понимать, воспринимая сообщение, задавать вопросы или записывать, что осталось не понятно для прояснения этого в будущем); • соотнесение новой информации с собственными знаниями. Обучаемые сознательно строят мосты между старыми и новыми знаниями, для того, чтобы создать новое понимание; • поддержание активности, интереса и инерции движения, созданной во время фазы вызова. 3. *РАЗМЫШЛЕНИЕ:* • выражение новых идей и информации собственными словами; • целостное осмысление и обобщение полученной информации на основе обмена мнениями между обучаемыми друг с другом и преподавателем; • анализ всего процесса изучения материала; • выработка собственного отношения к изучаемому материалу и его повторная проблематизация (новый «вызов»). *Приемы, использующиеся в данной технологии*: 1. Стадия вызова: • Составление списка известной информации по вопросу. • Рассказ-активизация по ключевым словам. • Систематизация материала (графическая): кластеры, таблицы. • Верные и неверные утверждения; перепутанные логические цепочки и т.д. 2. Стадия осмысления: Методы активного чтения: • Маркировка с использованием значков «v», «+», «-», «?» (по мере чтения ставятся на полях справа). • Ведение различных записей типа двойных дневников, бортовых журналов. • Поиск ответов на поставленные в первой части урока вопросы. 3. Стадия рефлексии: • Заполнение таблиц, кластеров, внесение изменений, дополнений в сделанные на первой стадии. • Возврат к ключевым словам, верным и неверным утверждениям. • Ответы на поставленные вопросы. • Организация устных и письменных круглых столов. • Организация различных видов дискуссий. • Написание творческих работ: пятистишия-

		синквейны, эссе. • Исследования по отдельным вопросам темы. • 8. Творческие, исследовательские или практические задания на основе осмысления изученной информации. *Методы технологии:* ИНСЕРТ, Взаимоопрос, Зигзаг, Кубик, «Двойной дневник», Чтение с остановками (Осмысление), Кластер, Выходная карта, Синквейн (Размышление), Концептуальная таблица (Осмысление, размышление), Знаю-Хочу узнать-Узнал (все три этапа).
Эвристическое обучение	5-9 класс	Эвристическое обучение - обучение, ставящее целью конструирование учеником собственного смысла, целей и содержания образования, а также процесса его организации, диагностики и осознания (А.В.Хуторской). Эвристическое обучение для ученика – непрерывное открытие нового (эвристика - от греч. heurisko - отыскиваю, нахожу, открываю). При конструировании занятий эвристического типа приоритет отдается целям творческой самореализации детей, затем — формам и методам обучения, позволяющим организовать продуктивную деятельность учеников, потом — содержанию учебного материала. Организационные формы и методы эвристического обучения имеют приоритет перед содержанием учебного материала, активно влияют на него, могут его видоизменять и трансформировать. *Технологическая карта для конструирования системы занятий*: 1. *Вводные занятия*. Задачи - актуализировать личный опыт и знания учеников для введения в тему, самоопределения и личного целеполагания в ней, построить общую и индивидуальные образовательные программы по теме. Формы занятий - вводный семинар, вводная лекция, проблемная лабораторная работа, разработка концепта темы, занятие по целеполаганию, защита учениками индивидуальных образовательных программ и др. 2. *Основная часть*. Задачи - достигнуть общих установочных целей по теме, выполнить основное содержание индивидуальных образовательных программ учеников, освоить базовое содержание темы. Формы занятий - урок-исследование, проблемный семинар, конференция, групповые или индивидуальные занятия, эвристическое погружение, цикл эвристических ситуаций, лекция концептуальная, лекция по знакомству с культурно-историческими аналогами, деловая игра и др. 3. *Тренинг.* Задачи - достроить созданные учениками образовательные продукты до целостной системы, закрепить результаты основной части блока, достичь деятельностных базовых требований по теме. Формы занятий - семинар дифференцированный, семинар

		групповой, практикум по решению задач, лабораторная работа, мозговой штурм, урок по индивидуальным целям учеников, консультация, взаимообучение. 4. *Контроль.* Задачи - проверить и оценить уровень достижения поставленных целей, обнаружить изменения в личностных качествах учеников, их знаниях и умениях, в созданной образовательной продукции. Формы занятий - защита творческих проектов и работ, «урок-собеседование», урок-зачёт, урок устного опроса, письменная контрольная работа, диктант, сочинение, рецензирование, урок-самопроверка, экзамен 5. Рефлексия. Задачи - вспомнить и осознать основные этапы учебной деятельности, индивидуальные и коллективные результаты (продукты) деятельности, проблемы и способы деятельности, соотнести поставленные цели с результатами обучения. Формы занятий - урок-анкетирование, урок-«круглый стол», рефлексивное сочинение, графическая и цветовая рефлексия деятельности, индивидуальные и групповые уроки-отчёты, самооценки и характеристики учеников, итоговая рефлексивная лекция. *Система эвристических занятий строится на базе одного из следующих типов структур занятий:* 1. Все вопросы темы изучаются последовательно в соответствии с порядком, предложенным учебной программой или учебником. Материал творчески перерабатывается и усваивается учениками постепенно, шаг за шагом. В ходе занятий ученики выполняют и обсуждают творческие работы по изучаемым вопросам. 2. Материал темы рассматривается сразу как единый логический блок, который затем прорабатывается на отдельных занятиях. Ученики составляют и защищают собственные концепты темы в начале и в конце её изучения. Диагностике и оценке подлежат изменения в ученических концептах. Реализация данной структуры занятий эффективна как в классно-урочной форме обучения, так и в форме «эвристического погружения». 3. Последовательно рассматриваются различные концепты темы: исторический, методологический, экологический, технический и др., имеющие знаковую, образную или символическую форму представления информации по теме. Концепты предлагаются учителем или составляются учениками. Такая система занятий эффективна в метапредметном обучении, поскольку развивает разнонаучный подход к изучению единых образовательных объектов. 4. Учебные занятия по теме проводятся преимущественно одного типа, например, практикум по эксперименту или решению задач, то есть вся тема изучается на основе опытов либо с помощью задач. Происходит «погружение» учеников в определённый вид деятельности.

		Образовательной доминантой выступает деятельность учеников, а содержание материала оказывается вторичным и вариативным. 5. Тема изучается дифференцированно, ученики делятся на группы по целям, склонностям или желаниям, например: теоретики, экспериментаторы, историки. Все группы занимаются одновременно, каждая — по своему плану, разрабатывая тему в своём аспекте. Периодически проводятся коллективные уроки, где группы обмениваются полученными результатами, обсуждают возникшие проблемы, корректируют дальнейшую работу. Для обозначения общих «связок» в работе применяются лекции учителя. Эта система занятий более вариативна, чем предыдущая, поскольку предполагает выбор учениками доминирующих видов их деятельности. 6. Структура занятий опирается на технологические этапы создания и развития эвристической образовательной ситуации: на первых занятиях происходит обеспечение мотивации деятельности, постановка проблемы; затем организуется индивидуальное или коллективное её решение, демонстрация и обсуждение полученных результатов; после этого изучаются культурно-исторические аналоги, формулируются результаты, проводится рефлексия и оценка деятельности. 7. Учащиеся группами и (или) индивидуально выбирают творческие задания по общей теме, над которыми работают по индивидуальным программам как в школе (в лаборатории, мастерской), так и вне школы (дома, в библиотеке). Ученики пишут сочинения, выполняют исследования, изготавливают технические конструкции. Регулярно по общему расписанию проводятся коллективные занятия», на которых рассматриваются основы темы, заслушиваются отчёты о выполнении программы.[4]
Проект	6-9 класс	Проектная учебная деятельность учащихся – сторона, компонент проектного обучения, связанного с выявлением и удовлетворением потребностей учащихся посредством проектирования и создания идеального или материального продукта, обладающего объективной или субъективной новизной. Она представляет собой творческую учебную работу по решению практической задачи, цели и содержание которой определяются учащимися и осуществляются ими в процессе теоретической проработки и практической реализации при консультации учителя. Проектная деятельность предполагает предварительный выбор учеником темы (с учетом рекомендаций учителя); составление плана, изучение литературы по данной теме и сбор материала, создание собственного текста,

		содержащего анализ литературы и собственные выводы по теме, защиту в виде устного выступления школьника с краткой характеристикой работы, ответы на вопросы по теме проекта. Выполнить проект – это не только собрать материал, необходимую информацию по теме, но и применить добытые знания на практике, например: провести экскурсию, оформить стенды, альбомы, подготовить по возможности видео или фотосъемку, озвучить видеофильм, привлечь родителей, представителей социума, организовать встречи с интересными людьми, подготовиться к конференции, сделать конкретное практическое дело. *Технология проектного обучения включает ряд общих этапов.* 1. Поисковый - поиск и анализ проблемы; - выбор темы проекта; - планирование проектной деятельности по этапам; - сбор, изучение, обработка и анализ информации по теме проекта 2. Конструкторский - поиск оптимального решения задачи проекта; - составление проектной документации 3. Технологический - составление плана практической реализации проекта, подбор необходимых инструментов, материалов и оборудования; - выполнение запланированных операций; 4. Заключительный - оценка качества решения задачи; - анализ процесса и результатов выполнения проекта; - изучение возможности использования результатов проектирования
Технология коллективной мыслительной деятельности	8-9 класс	Сущность технологии коллективной мыследеятельности заключается в том, чтобы развивать ученика, его потребности, и тем самым учить жить в окружающем мире свободно и самостоятельно. Технология коллективной мыследеятельности состоит из системы проблемных ситуаций, каждая из которых разделяется на четыре основных такта. *Структура проблемной ситуации* *Первый такт* — ввод в проблемную ситуацию: постановка проблемы, коллективное обсуждение целей, способов их достижения. Функция: актуализация противоречий, определение внутренних целей, реальных способов деятельности. Начальная точка выращивания внутренних целей. *Второй такт* — работа по творческим микрогруппам. Функция: разрешение противоречий, выращивание внутренних целей, формирование способов деятельности,

		выработка индивидуальной, коллективной позиции по изучаемой проблеме. Педагог при организации учебного процесса так формирует творческие группы, чтобы в них были лидер-руководитель, лидер-генератор идей, функционеры, оппозиционеры, исследователи и т. д. Микрогруппы подвижны, их подбор определяется каждый раз целями, потребностями педагога и обучаемых. В микрогруппах происходят постоянная смена руководителей (через 3—4 занятия), что создаёт условия для развития организаторских умений у всех обучаемых. Обучающиеся самостоятельно изучают литературу, проводят исследования, творчески оформляют результаты самостоятельной деятельности; составляют графики, рисунки, пишут стихи, сочиняют песни, юмористические зарисовки — показывают всё, на что они способны при постижении изучаемого материала. *Третий такт* — окончание рабочего процесса, общее обсуждение разрешаемой проблемы, защита позиций. Функция: формирование коллективных и личных позиций на основе сравнения их с научной (окончание выращивания внутренних целей), выработка общественного мнения о работе творческих групп, отдельных личностей, коллектива в целом. На этом этапе педагог нацеливает творческие группы на доказательство истинности своего решения учебной проблемы. Каждая группа объявляет и активно отстаивает свою позицию. Возникает дискуссия, высказываются разные, порой противоположные точки зрения, проверяются на основательность аргументы сторон. Требованием обоснованной, логичной аргументации педагог приводит обучаемых к верному решению учебной проблемы. *Четвёртый такт* — рефлексия и определение новой проблемы, направления процесса дальнейшего познания.
Развивающее обучение	5 – 9 класс	В основу технологии развивающего обучения легли следующие гипотезы: 1. Детям с дошкольного возраста доступны многие общие теоретические понятия; они понимают и осваивают их раньше, чем учатся действовать с их частными эмпирическими проявлениями. 2. Возможности ребенка к обучению и развитию огромны и не до конца используются школой. 3. Возможности интенсифицировать умственное развитие лежат, прежде всего, в содержании учебного материала, поэтому основой развивающего обучения служит его содержание. Методы организации обучения являются производными от содержания. 4. Повышение теоретического уровня учебного материала в начальной школе стимулирует рост умственных способностей ребенка.

		Цель РО: Сформировать у ребенка определенные способности по самосовершенствованию, обеспечить условия для развития как самоизменяющегося субъекта обучения (иметь потребность в самоизменении и удовлетворять ее посредством обучения). *Содержание обучения:* Система научных понятий, обеспечивающих осмысленность ученических исследований и практических умений и определяющая принципы построения тех действий, способами осуществления которых предстоит овладеть ученику. *Формы организации и взаимодействия педагога и учащихся:* Организация коллективно-распределительной деятельности между учителем и учениками в процессе поиска способов решения учебно-исследовательских задач. Основная форма работы – учебный диалог в ходе поисковой исследовательской деятельности. *Методы обучения:* Поисково-исследовательский метод, основанный на деятельностном подходе, направленный на преобразование предмета исследования, открытие общего и выведение из него частного через решение учебных задач.
Обучение как учебное исследование	7-9 класс	Известно, что знания, добытые самостоятельно, сохраняются в памяти учащихся гораздо дольше, чем те, что получены в готовом виде. А умственная деятельность ученого является той же самой, что и умственная деятельность пятиклассника, пытающегося осмыслить закономерности языковых отношений. Учитель, предлагая детям заняться на уроке научным исследованием, создает ситуацию поиска научного знания, при которой ребенок учится осмысливать факты, явления, идеи и делать собственные выводы. *Основные этапы модели:* 1. Столкновение с проблемой, 2. Сбор данных («верификация»), 3. Сбор данных (экспериментирование), 4. Построение объяснения, 5. Анализ хода исследования, 6. Выводы. *Процедуры учебного исследования можно представить следующим образом:* • знакомство с литературой • выявление (видение) проблемы • постановка (формулирование) проблемы • прояснение неясных вопросов • формулирование гипотезы • планирование и разработка учебных действий • сбор данных (накопление фактов, наблюдений доказательств) • анализ и синтез собранных данных • сопоставление (соотнесение) данных и

		умозаключений • подготовка и написание (оформление) сообщения • выступление с подготовленным сообщением • переосмысление результатов в ходе ответов на вопросы • проверка гипотез • построение сообщений • построение выводов, заключений.

Основные этапы введения единого режима работы лицея с тестовой информацией

1. Этап актуализации проблемы и целеполагания, который предполагает:

- знакомство с проблемой, её изучение, осознание необходимости введения единого

режима работы школы с текстовой информацией;

- оценку состояния проблемы в данном образовательном учреждении, для чего

необходимо проведение первичного мониторинга-диагностики навыков осмысленного

чтения;

- проблемный анализ результатов независимого оценивания учебных достижений

школьников;

- оценку возможностей образовательного учреждения, включающую, прежде всего, оценку имеющихся ресурсов: фонд школьной библиотеки, техническая оснащенность, методическая оснащенность, кадровые ресурсы и т.д.;

- мониторинг читательских интересов школьников и посещаемости школьной библиотеки,

а также анализ социальных факторов, влияющих на интерес и качество чтения;

2. Этап обучения педагогических кадров.

Одной из важных проблем, без решения которой ситуация с грамотностью чтения

вряд ли может измениться, является кадровая проблема, которая складывается из нескольких моментов: низкий уровень читательской компетентности самих преподавателей, неумение мотивировать учащихся на чтение, отсутствие квалифицированных школьных библиотекарей. Исходя из перечисленных проблем, можно выделить приоритетные направления деятельности по переподготовке и подготовке кадров:

- повышение уровня читательской компетентности педагогов и библиотекаря ОУ,

переподготовка по использованию технологий обучения чтению в контекстах всех

учебных дисциплин;

3. Этап выработки стратегии, плана действий и технологий обучения чтению.

Необходимо помнить, что выбор стратегии и технологии обучения чтению

зависит от поставленных целей. Так как главной целью обучения чтению на современном

этапе является адаптация людей в современных информационных условиях, умение

работать с различными видами текстовой информацией и использовать чтение для

самообразования и саморазвития, то при выборе технологии работы с текстовой информацией и при планировании деятельности ОУ в этом направлении важно

придерживаться следующих общих методологических принципов:

- принцип системности и последовательности обучения чтению и работе с письменными источниками;

- принцип межпредметной интеграции;

- принцип диалогичности при работе с текстом;

- принцип активного взаимодействия обучающихся и учащихся в процессе обучения чтению (другими словами, обучение должно осуществляться на основе деятельностного подхода);

- принцип технологичности процесса обучения работе с письменными текстами, которая может достигаться «при следующих условиях:

– имеются программы, где четко определены цели и задачи объединения технических и культурно-семантических навыков применительно к необходимости

адаптации в сложном и динамичном информационном пространстве переходного

общества; установлена последовательность обучающих операций, обеспечивающих приобретение учащимися социально необходимого уровня читательской компетентности, – существуют средства реализации таких учебных программ (учебно-методические, технические, профессионально-квалификационные),

– установлены требования к результатам обучения (знания, навыки, необходимые для работы с письменными текстами), соответствующие каждому из его этапов;

– есть инструменты измерения уровня читательской компетентности (тесты, контрольные задания, рейтинговые шкалы оценок);

- принцип непрерывности обучения чтению, который дает возможность использования всех компонентов системы образования;

- принцип дифференциации при обучении чтению разных категорий читателей.

Кроме того, необходимо выделить еще два принципа:

1.Вписанность в общекультурную компетентность. Подразумевается акцентирование связи между квалифицированными чтением и работой с письменными текстами, с одной стороны, и расширением кругозора, освоенного культурного пространства – с другой. Речь идет об умении ориентироваться в различных системах мировоззрения, ценностей, социокультурных практик, нашедших отражение в письменных текстах; о навыках перевода в вербальную и письменную форму других языков культуры и личностных переживаний.

2.Оптимальное соотношение технологического и культурно-символического аспектов обучения. В рамках образовательных программ важно уделять особое внимание и различению, и сочетанию:

– структурных и культурно-содержательных аспектов письменных текстов различных типов;

– технологий поиска информации и ее качественных характеристик;

– репрезентации информации (в текстах, таблицах, графиках) и способов прочтения, интерпретации, понимания их культурной семантики;

– технических приемов работы с письменными текстами и культурной значимости ее конечного результата.

Также отметим важность в ходе чтения обучать учащихся самоконтролю и саморегуляции, без этого не происходит формирования самостоятельности мышления.

Учитывая то, что чтение является одним из видов речемыслительной деятельности, обязательным элементом работы с текстовой информацией должна быть работа по созданию вторичных текстов (рефератов, эссе, конспектов, тезисных планов, обзоров и т.д.).

4. Этап реализации единого режима работы школы с текстовой информацией.

Реализация единого режима работы школы с текстовой информацией должна проходить на разных уровнях:

- учебная деятельность (стратегиальный подход к чтению, работа с текстовой информацией на уроках всех предметов, курс «Смысловое чтение», обучающий приемам чтения);
- внеклассная деятельность (уроки поддерживающего чтения, создание уголков чтения в классных кабинетах, создание книжных выставок и полок книг-лидеров чтения, проведение общешкольной Недели Чтения, организация работы литературных гостиных, литературное чтение на иностранных языках, организация театральных кружков и студий, совместная работа со школьной библиотекой, создание школьного пресс-центра или школьной газеты, издание школьных литературных альманахов и т.п.);
- внешкольная деятельность (организация совместной работы с другими культурно-воспитательными институтами: городской библиотекой, учреждениями дополнительного образования, учреждениями культуры, писательскими организациями и читательскими ассоциациями и т.д.).

Высоким уровнем деятельности образовательного учреждения по введению единого режима работы школы с текстовой информацией можно считать построение в школе единой читательской среды, субъектами которой будут не только учащиеся, но учителя, социальные педагоги, школьные психологи, школьные библиотекари и родители.

Низкий уровень семейного чтения – один из важных факторов, влияющих на уровень читательской компетентности школьников, поэтому привлечение родителей к разрешению проблемы грамотности чтения – серьезный и важный этап работы школы.

В качестве наиболее привлекательного вида деятельности является проектная деятельность, так как именно в ней имеется возможность реализовать деятельностный и дифференцированный подходы.

5. Этап рефлексии и подведения итогов введения единого режима работы школы с текстовой информацией

В любой деятельности важен этап рефлексии, когда можно подвести итоги сделанному и определить результаты деятельности, а также соотнести эти результаты с прогнозируемыми результатам (с идеальным образом читателя-школьника) по формированию читательской культуры, включая в себя следующее:

- рациональную организацию процесса чтения в зависимости от текста, широкого контекста чтения и свойств читателя;
- глубокое, точное, отчетливое и полное понимание и «присвоение» содержания текста, сопровождающееся эмоциональным сопереживанием, критическим анализом и

творческой интерпретацией прочитанного;

- поиск, анализ и выбор текста (книги, электронного документа, базы данных, поисковых систем в Интернете и др.) для чтения в соответствии с интересами и возможностями читателя, а также – с целью чтения;

- выбор способов (устного, письменного) и языковых средств сохранения прочитанного на родном или неродном языках (высказывание, суждение, доклад, план, тезисы, конспект, аннотация, реферат и т.д.);

- читательская культура реализуется в поступках читателя как проявление его сопереживания, сотворчества с другими людьми в обществе, с учетом законов природы и общества.

Достижение планируемых результатов освоения междисциплинарной программы «Стратегия смыслового чтения и работы с текстом» в Лицее реализуется через различные формы учебной и внеучебной деятельности:

	Учебная деятельность	Внеучебная деятельность
5-6 классы	урок, учебно-практические занятия, элективный курс, домашняя работа, предметные недели, проекты, консультации	кружки, школьный музей, конкурсы, выставки, викторины, КТД, предметные недели, проекты, школьные научные общества, тематические дни, олимпиады
7-8 классы	урок, учебно-практические занятия, домашняя работа, предметные недели, проекты, консультации, практикумы, элективные курсы, зачеты, семинары	кружки, школьный музей, конкурсы, выставки, викторины, КТД, предметные недели, проекты, школьные научные общества, тематические дни, олимпиады, конференции
9 классы	урок, учебно-практические занятия, домашняя работа, предметные недели, проекты, консультации, практикумы, элективные курсы, зачеты, семинары, публичное выступление, экзамен, собеседование, УПК, коллоквиум	кружки, школьный музей, конкурсы, выставки, викторины, КТД, предметные недели, проекты, школьные научные общества, тематические дни, олимпиады, конференции, диспуты, поисковые и научные исследования

Поскольку чтение является метапредметным навыком, то составляющие его части будут в структуре всех универсальных учебных действий:

- в личностные УУД входят мотивация чтения, мотивы учения, отношение к себе и к школе;

- в регулятивные УУД - принятие учеником учебной задачи, произвольная регуляция деятельности;

- в познавательные УУД – логическое и абстрактное мышление, оперативная память, творческое воображение, концентрация внимания, объем словаря.

классы	Чему учить	Предметы	Стратегии
Работа с текстом: поиск информации и понимание прочитанного			
5-6 классы	Ориентироваться в содержании текста и понимать его целостный смысл: - определять главную тему, общую цель или назначение текста; - выбирать из текста или придумать заголовок, соответствующий содержанию и общему смыслу текста; - формулировать тезис, выражающий общий смысл текста; - объяснять порядок частей/инструкций, содержащихся в тексте;	Литература, русский язык, история, ОБЖ, природоведение, география, ИЗО, технология, математика, биология, иностранный язык, информатика, обществознание	Интерактивные подходы (упражнения, задания) Развитие критического мышления через чтение и письмо (инсерт, таблица «З – Х – У», «Чтение про

	• находить в тексте требуемую информацию • решать учебно-познавательные и учебно-практические задачи, требующие полного и критического понимания текста		себя», «Чтение в кружок», «Чтение про себя с вопросами», «Чтение с остановкам»
7-9 классы	Предвосхищать содержание предметного плана текста по заголовку и с опорой на предыдущий опыт; сопоставлять разные точки зрения и разные источники информации по заданной теме; выполнять смысловое свёртывание выделенных фактов и мыслей; формировать на основе текста систему аргументов (доводов) для обоснования определённой позиции; понимать душевное состояние персонажей текста, сопереживать им; организовывать поиск информации: приобрести первичный опыт критического отношения к получаемой информации, сопоставления её с информацией из других источников и имеющимся жизненным опытом. Овладеть элементарными навыками чтения информации, представленной в наглядно-символической форме, приобретёт опыт работы с текстами, содержащими рисунки, таблицы, диаграммы, схемы.	Литература, русский язык, история, ОБЖ, география, ИЗО, технология, математика, биология, иностранный язык, информатика, обществознание	Словарная карта, групповая работа, инсерт, кластеры, организация дискуссий «Чтение про себя с пометками», «Отношения между вопросом и ответом»
Работа с текстом: преобразование и интерпретация информации			
5-6 классы	-структурировать текст, используя нумерацию страниц, списки, ссылки, оглавление; -проводить проверку правописания; использовать в тексте таблицы, изображения; -преобразовывать текст, используя новые формы представления информации: формулы, графики, диаграммы, таблицы (в том числе динамические, электронные, в частности в практических задачах), переходить от одного представления данных к другому	Литература, русский язык, история, ОБЖ, природоведение, география, ИЗО, технология, математика, биология, иностранный язык, информатика, обществознание	Развитие критического мышления через чтение и письмо (чтение с остановками) «Список тем книги», «Черты характера» «Синквейн»
7-9 классы	-выявлять имплицитную информацию текста на основе сопоставления иллюстративного материала с информацией текста, анализа подтекста	Литература, русский язык, история, ОБЖ, география, ИЗО, технология, математика, биология,	Визуальные методы организации материала,

	(использованных языковых средств и структуры текста).	иностранный язык, информатика, обществознание	таблица «Кто?Что?, Когда?, Где?, Почему?»,
Работа с текстом: оценка информации			
5-6 классы	Откликаться на содержание текста: связывать информацию, обнаруженную в тексте, со знаниями из других источников; оценивать утверждения, сделанные в тексте, исходя из своих представлений о мире; откликаться на форму текста: оценивать не только содержание текста, но и его форму, а в целом — мастерство его исполнения.	Литература, русский язык, история, ОБЖ, природоведение, география, ИЗО, технология, математика, биология, музыка, иностранный язык, информатика, обществознание	Интерактивные подходы Логические цепочки Инсерт Тайм – аут Вопросы после текста Проверочный лист
7-9 классы	- На основе имеющихся знаний, жизненного опыта подвергать сомнению достоверность имеющейся информации, обнаруживать недостоверность получаемой информации, пробелы в информации и находить пути восполнения этих пробелов. - В процессе работы с одним или несколькими источниками выявлять содержащуюся в них противоречивую, конфликтную информацию; - Использовать полученный опыт восприятия информационных объектов для обогащения чувственного опыта, высказывать оценочные суждения и свою точку зрения о полученном сообщении (прочитанном тексте). критически относиться к рекламной информации; - Находить способы проверки противоречивой информации, определять достоверную информацию.	Литература, русский язык, история, ОБЖ, география, ИЗО, технология, математика, биология, иностранный язык, информатика, обществознание	Кластеры, логические цепочки, инсерт

Система оценки достижения планируемых результатов

Из требований к метапредметным результатам:

- демонстрировать отдельные навыки смыслового чтения текстов различных стилей и жанров;
- осознанно строить речевое высказывание в соответствии с задачами коммуникации;
- составлять тексты в устной и письменной формах;

Усложнение требований от начальной школы к основной

- *в ожидаемых умениях (новых, более сложных на уровне основной школы)*
- *в усложнении содержания (состава, структуры) предлагаемых для чтения текстов при сохранении одинаковых (на формальном уровне) требований.*

Для этого необходимы следующие аспекты работы:
Для учителей
1.Мониторинг с целью выявления уровня сформированности смыслового чтения
2.Практикум по подготовке заданий с включение аспектов по смысловому чтению
3.Показатели участия учащихся в конкурсах.

Для учеников
1.Участие в конкурсах чтецов (разного уровня) (обучающиеся).
2.Конкурс эссе и сочинений (обучающиеся).

Методические приемы реализации программы стратегии смыслового чтения

Сканирование. Это еще одна разновидность выборочного чтения. Сканирование – это быстрый просмотр печатного текста с целью поиска фамилии, слова, фактов и т. п. При этом глаза движутся, как правило, в вертикальном направлении по центру страницы, и зрение работает избирательно: читающий имеет установку найти только интересующие его данные. Чтобы овладеть таким способом чтения, необходимо развивать приемы техники чтения, в частности расширять поле зрение, тренировать избирательность внимания и т. д. Человек, обученный этому способу чтения, может усваивать текст в два-три раза быстрее, чем читающий традиционно.

Быстрое чтение. Этот способ чтения требует специальной тренировки и характеризуется не только высокой скоростью чтения, но и высоким качеством усвоения прочитанного. Оно основывается на определенных правилах (алгоритмах) и по глубине понимания и запоминания не уступает углубленному чтению.

Алгоритм чтения – последовательность умственных действий при восприятии основных фрагментов текста. Использование алгоритмов при чтении организует этот процесс, повышает его эффективность. Вместе с тем алгоритмы не исключают творческого толкования текста, допускают некоторые изменения в зависимости от жанра текста и цели. Психологи считают, что каждый человек имеет свои алгоритмы и программы чтения. Однако их эффективность у большинства читателей довольно низкая. Необходимо научиться более организованной работе с текстом.

Ключевые слова несут основную смысловую нагрузку. Они обозначают признак предмета, состояние или действие. К ключевым словам не относятся предлоги, союзы междометия и часто местоимения. Иногда смысловой абзац текста в целом является вспомогательным и вообще не содержит ключевых слов.смысловые ряды

Смысловые ряды – это словосочетания или предложения, которые состоят из ключевых слов и некоторых определяющих и дополняющих их вспомогательных слов. Смысловые ряды помогают понять истинное содержание абзаца. Они представляют собой сжатое содержание абзаца и являются основой для выявления доминанты текста. На этом этапе текст подвергается *количественному преобразованию* – как бы сжимается, прессуется.

Доминанта – это основное значение текста, которое возникает в результате

перекодирования прочитанного содержания с опорой на ключевые слова и смысловые ряды. Это этап *качественного преобразования* текста. Мозг как бы формулирует сообщение самому себе, придавая ему собственную, наиболее удобную и понятную форму. Выявление доминанты – главная задача чтения.

Конспект – краткая запись содержания прочитанного.

Аннотация (от лат. *annotatio* – замечание) – краткая характеристика статьи, книги и т. д. с точки зрения ее назначения, содержания, формы и других особенностей. Цель аннотации – ответить на вопрос, о чем говорится в статье, т. е. дать общее представление о статье.

Письменная речь – это самостоятельная целостная целенаправленная речевая структура, обеспечивающая общение с помощью текста. Письменный текст выступает в данном случае представителем автора как участника речевой коммуникации.

Реферат (от лат. *refere* – докладывать, сообщать) – краткое изложение содержания статьи (книги), включающее основные фактические сведения и выводы, необходимые для первоначального ознакомления с ней и определения целесообразности обращения к ней. Цель реферата – ответ на вопрос о том, что именно говорится в статье (книге) нового, существенного.

Перефразирование сообщения – это пересказ основной идеи сообщения другими словами, чтобы проверить, насколько правильно оно понято.

Электронная почта - способ быстрой передачи деловой информации, требующий краткого изложения информации ключевыми словами.

Методические приемы технологии развития критического мышления через чтение и письмо

1. Составление списка «известной информации»:
2. Рассказ-предположение по ключевым словам;
3. Систематизация материала (графическая): кластеры, таблицы;
4. Верные и неверные утверждения; перепутанные логические цепочки и Т.д.
5. Методы активного чтения:
6. маркировка с использованием значков «V», «+», «-», «7» (по мере чтения их ставят на полях справа);
7. ведение различных записей типа двойных дневников, бортовых журналов;
8. поиск ответов на поставленные в первой части урока вопросы
9. Заполнение кластеров, таблиц.
10. Установление причинно-следственных связей между блоками информации.
11. Возврат к ключевым словам, верным и неверным утверждениям.
12. Ответы на поставленные вопросы.
13. Организация устных и письменных круглых столов.
14. Организация различных видов дискуссий.
15. Написание творческих работ.
16. Исследования по отдельным вопросам

Методы развития критического мышления

Название метода	Описание метода	Стадия использования
«Мозговой штурм»	Цель использования: 1) выяснение того, что знают дети по теме; 2) набрасывание идей, предположений по теме; 3) активизация имеющихся знаний.	Вызов
«ИНСЕРТ»	Чтение текста с пометками: + я это знал, - я этого не знал, ! это меня удивило ? хотел бы узнать подробнее. Составление таблицы, выписываются основные положения из текста + - ! ?	Осмысление
«Ролевая игра»	Цель: заинтересовать учащихся, удивить, эффект неожиданности, постановка проблем. Инсценировка	Вызов
«Свободное письмо»	Аргументированное письмо. В течение нескольких минут учащиеся выражают собственные мысли по теме. Это может быть эссе. Обоснование выбора того или иного афоризма, пословицы в качестве основной мысли	Рефлексия
«СИНКВЕЙН»	Пятистишие: Тема 2 прилагательных, описывающих тему 3 глагола, характеризующих действие Фраза из 4 слов, содержит основную мысль Синоним к теме. В синквейне отражается суть понятия, не должно быть однокоренных слов, выразить типичные черты понятия.	Рефлексия
«Толстый и тонкий вопросы»	? – фактический ответ ? – обстоятельный ответ, развернутый. Метод используется при организации взаимоопроса, опроса на уроке, парной и групповой работы.	Осмысление и рефлексия

Прогнозирование с помощью открытых вопросов	Чтение текста по частям и постановка открытых вопросов: что будет с героями дальше? Почему так думаете? Как выглядели герои? Опишите дальнейшие события и т.д. **Токсономия вопросов:** **Простые** /фактические/ **Уточняющие** /Ты так считаешь? То есть ты сказал..? / **Объясняющие** / «Почему?»/ **Творческие** /В вопросе есть частица «бы», элементы условности, предположения, прогноза./ **Оценочные** /Выяснение критериев оценки тех или иных событий, явлений, фактов: «Чем что-то отличается от того-то?»/ **Практические** /Вопрос направлен на установление взаимосвязи между теорией и практикой: «Как поступили бы на месте героя?», «где в обычной жизни…?»/ Вопросы можно оформить в виде ромашки. Использовать и при проведении опроса, при работе в группах.	Осмысление
«Кластер»- гроздь винограда	Карта мышления. 1. Работа с текстом: выделение смысловых единиц текста и графическое их оформление в виде грозди (тема и подтемы): 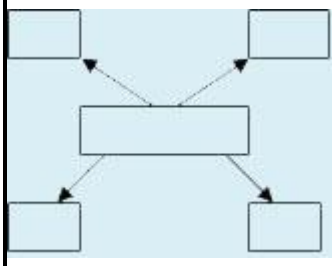 2. 1 этап – мозговой штурм (идеи) 2 этап – систематизация, оформление в кластер 3 этап – нахождение взаимосвязей между ветвями. 3. Составление ассоциаций по теме в виде кластера	Осмысление и рефлексия
Перепутанные логические цепи	Отрывки из текста, цитаты, события необходимо расположить в хронологическом порядке, составить логическую цепочку	Осмысление Рефлексия

«Зигзаг»	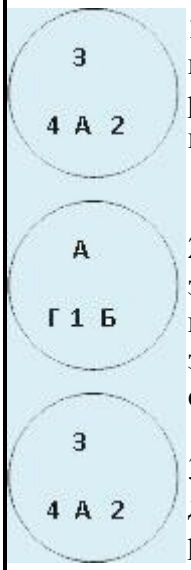 1 этап - учащиеся делятся на группы, в группах рассчитываются на такое количество, сколько групп 2 этап – рассаживаются в группы экспертов /по номерам/, каждая группа получает определенное задание, в группе изучают, составляют опорные схемы 3 этап – возвращаются в домашние группы, по очереди рассказывают новый материал - взаимообучение	Осмысление
«Двухчастный дневник»	Дневник состоит из двух частей: цитаты и мысли, чувства, ассоциации. При чтении нового текста обращается внимание на цитаты, которые заставили задуматься, вызвали какие-либо чувства, эмоции. Делаются записи в дневнике	Осмысление
«ЗХУ»	Заполнение таблицы: Знаю Хочу узнать Узнал На первом этапе учащиеся восстанавливают собственные знания по теме урока, записываю интересующие их вопросы в таблицу. На протяжении изучения темы заполняется третья колонка /ответы на поставленные вопросы, новая информация по теме/	Осмысление
«Продвинутая лекция»	На первой стадии урока активизируются знания учащихся по теме, обсуждаются в парах, группах. Группируются понятия. Составляется конспект. На второй стадии – активное слушание. 1 ученик отмечает подтвердившуюся информацию 2 ученик выписывает новую информацию Обмен мнениями по проблемным вопросам. Свободное письмо	Осмысление
Взаимоопрос	Чтение текста в парах по одной части.	Осмысление

	Роли ученика и учителя меняются. Учащиеся ставят толстые и тонкие вопросы по прочитанному друг другу. Вопросы записываются. Лучшие вопросы задаются классу	
«Карусель»	Групповая работа. Формулируются проблемные вопросы открытого характера по количеству групп. Необходимо подготовить цветные маркеры, листы А3 с написанными на них вопросами /по одному на каждом/. По сигналу учителя листы передаются по часовой стрелке. Учащиеся совместно дают ответ на каждый проблемный вопрос, не повторяясь.	Осмысление
Стратегия «Галерея»	После «карусели» вывешиваются работы учащихся на доске. Каждый ученик отдает свой голос за наиболее точный ответ на каждый вопрос. Таким образом можно определить, какая группа дала лучший ответ.	Рефлексия
«Кубик»	Графическая организация материала. На гранях кубика дается задание. В группах учащиеся заполняют на развороте грани кубика. Опрос – выбрасывается кубик, ответ учащиеся дают на задание выпавшей грани.	Осмысление Рефлексия
Перекрестная дискуссия	По прочитанному тексту дается бинарный вопрос. Учащиеся работают в парах, выписывают аргументы в пользу каждой версии. Делятся на группы с противоположным мнением. Высказываются разные точки зрения, доказываются. Аргументы одной группы – контраргументы другой. Группы сидят в разных углах комнаты. Учащиеся могут менять свою точку зрения и переходить из группы в группу в течение дискуссии.	Осмысление
«Последнее слово за мной»	На последней стадии спора учащимся предлагается записать из текста цитату, доказывающую его мнение, прокомментировать его. Прочитать цитату вслух, оппонент комментирует ее, а последний ученик читает свое объяснение. На этом спор заканчивается.	Рефлексия

Мыслительные приемы, ведущие к глубокому пониманию текста

Мысленное составление плана текста

Этот прием складывается из нескольких операций — звеньев:

- читая, человек делит текст на части по смыслу (каждая часть — группа тесно связанных мыслей, имеющих общую микротему);
- выделяет в каждой части смысловой опорный пункт (самое существенное, характерное в ней);
- выявляет среди частей главные и второстепенные, устанавливая их соподчиненность, их связь, соотношение.

Первое звено составления плана текста — разбивку его на части — называется **смысловой группировкой материала.**

Смысловой опорный пункт — это тезис, формулировка темы, имя, термин, яркая цифра и т.д., которыми читающий как бы замещает содержание выделенной смысловой группы. Опираясь на такой пункт, читатель обычно легко воспроизводит содержание всей смысловой группы. Благодаря смысловым опорным пунктам читателю нетрудно удержать в голове план всего текста (например, параграфа). **выявление соподчиненности, связи**, смысловых групп. Текст — обычно сложная система. Читая и логически анализируя его, мы как бы проникаем во все более мелкие единицы этой системы и в то же время мысленно объединяем их в группы, группы — в разделы и т. д.

Соотнесение содержания текста с собственными знаниями

Такое соотнесение имеет глубокое психологическое основание, блестяще сформулированное И. М. Сеченовым, который писал, что усваивать — это значит «сливать продукты чужого опыта с показаниями собственного». Без такого соотнесения понимание текста вовсе невозможно. Чем богаче знания, с которыми мы соотносим читаемое, чем существеннее связи между читаемым материалом и накопленными ранее знаниями, чем более отчетливо осознаются эти связи, тем понимание текста глубже.

Богатство и разнообразие связей помогают читающему более полно и разносторонне осознать специфические особенности материала, глубже вникнуть в его смысл. Здесь для нас важен не продукт соотнесения сам по себе, а процесс соотнесения. Именно в процессе соотнесения мы лучше знакомимся с новым в тексте, глубже вникаем в его суть, яснее и четче воспринимаем его особенности, острее видим ошибки.
Мы лучше понимаем, когда содержание можно выразить иначе, другими словами. Сами попытки **«выразить содержание иначе»** являются одним из средств понимания. В ходе этого приема (цепи рассуждений, переформулирований мысли автора) нередко удается развить и более содержательно определить мысль автора.

Соотнесение по содержанию разных частей текста

Без такого соотнесения мы не смогли бы понять текст как целое. Ранее прочитанное и понятое служит фундаментом для понимания того, что читается сейчас, поскольку содержание разных частей произведения всегда так или иначе взаимосвязано. Но одно дело, когда части текста соотносят неосознанно, ненамеренно, и совсем другое, когда их соотносят сознательно и целенаправленно. В первом случае связи частей текста по содержанию читателем не обдумываются, глубокому осмыслению не подвергаются, во втором — он **специально их анализирует**, достигая благодаря этому большей глубины и

отчетливости понимания. Ведь понимание с точки зрения психологии и есть, собственно, осознание существенных связей в тексте.

Обычно при анализе текста приходится сочетать два приема: соотносить содержание читаемой части текста с содержанием предшествующей его части и с собственными знаниями.

Наглядные представления

Образы того, что описывается в тексте, нередко непроизвольно возникают у читателя. Однако если читающий не ставит перед собой задачи закрепить эти образы в памяти, они быстро стираются и углубленному пониманию текста не служат. Другое дело, когда читающий ставит перед собой задачу вызвать и закрепить в памяти наглядные представления описываемого в тексте. В этом случае читающий их ищет, а сами эти образы, не будучи побочными, как при обычном чтении, иллюстрируют содержание текста и в наибольшей степени отвечают ему.

Видя в своем зрительном воображении описываемое в тексте, читающий глубже и яснее понимает существо текста, лучше закрепляет в памяти прочитанное, облегчая себе всякого рода сопоставления.

Наглядные представления — превосходное средство проверки того, насколько точен автор в описании.

Общий вывод ясен: всегда, когда это возможно, надо сознательно вызывать при чтении наглядный образ описываемого в тексте.

Антиципация: предвосхищение последующего содержания или плана текста и предваряющие чтение вопросы.

С помощью **антиципации** — догадки, мысленного предвосхищения содержания и плана последующего изложения — читатель забегает мыслью вперед. Он не только понимает то, о чем говорит автор в тексте, читаемом в данный момент, но и предполагает, догадывается — по логике развития мысли автора,— о чем тот должен сказать вслед за этим. Читатель превращается в своеобразного соавтора. Он сам «продолжает» авторский текст, сам мысленно «пишет» продолжение. Такая позиция вызывает высокую интеллектуальную активность, не позволяет терять нить изложения, ход мысли автора, помогает замечать все отклонения, все неожиданные ходы и оттенки, невольно настраивает на критический лад во всех случаях расхождений между догадкой и действительным ходом мысли автора.

Психолог Л. И. Каплан отмечает, что уже чтение заглавия текста вызывало у испытуемых стремление сформулировать нечто подобное «гипотезе» о дальнейшем содержании. В таких случаях процесс чтения принимал характер как бы проверки этого предположения. Оправдывалась ли эта «гипотеза» или нет, она всегда способствовала лучшему пониманию текста. Процесс понимания активизировался, становился целенаправленным. Строя гипотезу, читатель привлекает запас своих знаний по данному вопросу. Благодаря этому он заранее входит в круг обсуждаемых проблем, а затем активно сравнивает то, что высказано в тексте, с тем, что он знает из прошлого своего опыта.

Различают несколько видов антиципации:

- предвосхищение плана последующего изложения; оно помогает контролировать композицию произведения, осмысливать его логическую структуру;
- предвосхищение содержания последующего изложения; оно помогает соотносить части текста по содержанию, контролировать содержательные связи в тексте.

Если автор описывает конкретные факты, значит, он ведет читателя к их обобщению, к выводу из них, и читатель предвосхищает этот вывод, догадывается о нем (предвосхищение вывода).

Если же автор сформулировал общее положение, сказал о каком-либо предмете в общей форме, значит, вслед за этим он, вероятно, будет разъяснять его, обосновывать, конкретизировать. Читатель ожидает разъяснения и, забегая вперед, строит догадки о нем (предвосхищение обоснования).

Антиципация принуждает соотносить части текста по содержанию, привлекать собственные знания для правильного понимания связей и отношений в тексте. Итог — высокая интеллектуальная активность; текст осмысливается глубоко и критически, что, собственно, и требовалось.

Предваряющие чтение вопросы

Предваряющие изложение вопросы побуждают читающего искать в тексте ответ, сопоставлять его с вопросом и с собственными знаниями о предмете, т.е. активизируют мыслительную деятельность.

Вопросы возникают обычно тогда, когда в тексте встречаются трудные для понимания, проблемные места. Вызываются вопросы и общими особенностями текста, в частности логическими и иными погрешностями в нем (нарушения доказательности или последовательности, усложненная доступность изложения). Причиной вопросов бывает также естественная ограниченность текста:

- мысль в тексте раскрывается не сразу, а постепенно и, будучи незаконченной, побуждает ставить вопрос;
- мысль в тексте раскрывается не полностью, так как опущено то, что, по мнению автора, хорошо известно читателю.

Многое дадут читателю и вопросы, связанные со смыслом и ролью отдельных слов. Например, действительно ли существует то отношение между частями текста, которое устанавливает слово, служащее связующим звеном между ними.

Особенно важна способность замечать, выделять характерные смысловые детали текста, т.е. способность к его смысловому микроанализу. Ее можно справедливо расценивать ее как одно из проявлений столь ценимой критичности ума.

Некоторые методические приёмы

Любой человек в современном мире, не замечая этого, живёт среди текстов и сам то и дело вынужден создавать их. Тексты буквально преследуют нас : реклама на стенке вагона метро, информация по радио, доклад на собрании, заявление о приёме на работу, статья в газете или журнале, сообщение отправленное по мобильному телефону или через Интернет, записка, мимоходом нацарапанная на клочке бумаги … И это не говоря уже о широком семиотическом понимании этого термина, когда текстом считается и танец , и система дорожных знаков , и чек продовольственного магазина.

Что же такое текст ? Почему необходимо учиться понимать его и работать с ним в школе? Какие проблемы в области владения родным языком можно решить с помощью анализа текста? На эти и другие вопросы мы ответим в своей программе. Текст – это интегративная единица, глубокое понимание которой лежит на стыке многих наук : лингвистики, языкознания психологии культурологи философии литературоведения истории и других. Чтобы постичь текст в целом , ученику порой необходимы знания и из области теории литературы, и из истории языка и из этнографии . Изучая тест, дети невольно обогащают свой культурный багаж формируют представления о разных сторонах жизни разных эпохах совершенствуют нравственное чувство . Они учатся сравнивать , логически мыслить , отстаивать собственные мнения признавать и исправлять свои ошибки . Наконец, они овладевают богатством точной и выразительной устной и письменной речи. И долг любого учителя, и особенно учителя - словесника - организовать планомерную, интересную, квалифицированную работу с текстом , формирующую мыслящую грамотную творческую подлинно культурно компетентную личность.

Наиболее широким является такое значение термина, которое восходит к пониманию текста семиотикой – наукой о знаках и знаковых системах. Текст - последовательность языковых или иных знаков, образующая единое целое и служащая объектом изучения и обработки. В таком понимании текстом является любая система материально - идеальных образований, представляющих предметы, свойства , отношения и явления действительности , т.е. текст - это система знаков , которые всегда представляют собой условное единство означаемого и означающего. В этом случае текстом можно назвать и художественное полотно , и скульптуру, и музыкальное произведение и математическую таблицу: все они по –своему отражают в своеобразных знаках действительность. Под знаковыми единицами понимаются вербальные знаки, причём как графические (письменный текст), так и фонетические (устный текст). Требования внешней связности , внутренней осмысленности , возможности своевременного восприятия , осуществления необходимых условий коммуникации, представляющие собой категориальные признаки текста, говорят о том, что текст в лингвистическом понимании- это коммуникативный вербальный акт письменной или устной речи.

Как же справиться с ситуацией тотальной речевой безграмотности наших учеников? Безграмотности не только орфографической и пунктуационной, но и общекультурной, от которой зависит воспитание их нравственности развитие их мыслительных способностей . Единые учебные стандарты для общеобразовательной школы вводят понятие коммуникативной компетенции , которую дети должны обрести на уроках. Методика формирования коммуникативной компетенции ещё в стадии становления поэтому мы предлагаем наработки которые показывают возможные пути решения этой дидактической задачи.

Чтобы реализовать требования государственной программы формировать коммуникативную компетенцию учащихся, необходимо создавать на уроке культурную речевую среду. Обеспечить ее можно при условии чтения учащимися образцов правильной, грамотной и красивой речи , которые встречаются в основном в произведениях , изучаемых на уроках литературы. Это в значительной степени меняет подход к организации самого урока, его структуры и содержания.

Фрагментарность сведений, получаемых учениками на уроках русского языка, отсутствие связи этой информации с жизненными ситуациями (и, как следствие, состояние, непонимания: зачем учить «это всё»? зачем вообще учиться?) преодолеваются с помощью упражнений в анализе отрывков из произведений художественной и учебно - научной литературы (по действующим учебникам соответствующего класса). Приходится обращаться и к произведениям , не включённым в программу данного года обучения, но адекватным учебным целям программы по русскому языку . Результатом этой совместной - учителя и учеников - работы является система упражнений по развитию речи, мышления, оформления в виде рабочих тетрадей под названием « Тайны текста» для учащихся 5-9 классов. Работа с этими тетрадями даёт возможность нашим ученикам

- думать много и свободно,
- говорить много, непринуждённо, эмоционально,
- читать много, внимательно ,по желанию,
- анализировать много текстов,
- осознавать , как эти тексты сделаны,
- писать много, свободно ,эмоционально.

Всем хорошо известно, что научиться строить свою речь правильно и в соответствии с конкретной жизненной ситуацией можно, лишь постоянно тренируя свои речемыслительные умения. Именно необходимость изменить отношение и учеников , и учителей к урокам русского языка вернуть детям интерес к родной речи - чтению и

обсуждению прочитанного , которое рождает понимание и содержания, и средств создания этого содержания.- помогла найти адекватную учебную форму: сама школьная практика вызвала к жизни такой тип урока, как урок- коммуникация.

Уроки развития речи и мышления по предлагаемой методике задают схему восприятия любого школьного предмета , ведь на таких уроках закладываются способы работы с любой информацией.

Упражнения данной системы имеют целью- в первую очередь –создать речевую ситуацию, которая естественным образом рождает мысль и требует ее реализации в речи. Это требует строго организованной учебной ситуации, в которой все участники (учитель и ученики):

начинают с постановки цели и помнят о ней до конца беседы;

- придерживаются определённых правил обсуждения (не кричать, не перебивать, не болтать, не обижать);
- следят за оформлением своих высказываний;
- заканчивают сравнением полученного результата с поставленной в начале урока целью и восстановлением хода рассуждений , т.е. фиксацией способа получения результата.

В процессе анализа текста ученики:

- выделяют те языковые средства , которые участвуют в создании образов сюжета и композиционной линии текста;
- восстанавливают замысел автора , т.е. авторскую идею;
- создают собственные тексты при помощи осознанного подбора адекватных языковых средств.

Анализ образцовых текстов , обсуждение языковых средств делает понятной для ученика причину изучения грамматики , фонетики , морфемики и других разделов программы - ведь именно они, эти разделы науки о языке, и наполняют « сундучок с инструментами» , который всегда с нами в любой ситуации , которым всегда можно воспользоваться , чтобы объяснить свои мысли и понять чужие.

Приобретя опыт анализа чужих образцовых текстов , ученики и сами начинают пользоваться их языковыми средствами , создавать свои собственные тексты. Практика показывает, что интенсивные занятия анализом текстов в 5-7 классах дают колоссальный качественный скачок в освоении именно грамматики и орфографии, а так же в написании сочинений и изложений.

Представляя собой систему, данные упражнения помогают ученикам «войти» в деятельность филолога и с большим удовольствием (быстро приобретённое умение всегда приносит радость) заниматься русским языком продуктивно.

Упражнения распределены в соответствии с типом применяемых в них умственных операций на **аналитические** (работа над пониманием текста), **аналитико-синтетические** (тренировка умения распознавать авторский стиль) и **синтетические** (развитие воображения ми логики при создании собственных речевых произведений).

Целью каждого из этих упражнений является отработка умений, связанных с конкретным лингвистическими понятиями, теми частями речи , которые изучаются по программе , и одновременно повторение и закрепление уже полученных знаний, умений и навыков.

Конкретные виды работы с текстом по конкретным разделам языка в коммуникации разграничить трудно, однако практически каждое упражнение держит в поле зрения ученика такие направления как

- интонационно- синтаксическое (при чтении ученики тренируются в умении «переводить» знаки препинания в соответствии с их значением в интонационное

оформление, а при письме –наоборот : ориентируясь на интонацию , ставить знаки препинания) ;

- лексико –семантическое (при анализе и создании текста особое внимание обращается на синонимию , антонимию , омонимию и паронимию слов, словосочетаний и даже предложений);
- парадигматическое (анализируется функционирование словоформ . роль части речи, ее категориальных значений в тексте) ;
- синтагматическое (обсуждается посторенние фразы как законченной мысли и возможные варианты ее оформления, значение порядка с лов в предложении , его частей);
- стилистическое (обнаруживаются особенности текстопостроения , жанровые характеристики , композиция, язык персонажей, сюжетные линии при анализе и сочинении текста);

Результаты данных упражнений позволяют интенсифицировать учебный процесс и повысить эффективность обучения в целом . Учитель - словесник может и должен упражнять умения своих учеников на текстах , которые изучаются ими на других уроках: это актуально для детей , так как объясняет необходимость изучать родной язык (рождает мотив) и облегчает им усвоение материала по другим предметам.

Освоив предлагаемую методику работы по развитию речи и мышления , тексты для упражнений в дальнейшем, учитель может находить самостоятельно в учебниках литературы, математики, химии, физики, географии, истории и других школьных дисциплин.

Значительное место в обучении русскому языку занимают текстовые упражнения. Как справедливо отмечают известные ученые , педагоги, методисты по сравнению с другими упражнениями они обладают существенным преимуществом. В них изучаемая языковая единица выступает в своей функциональной роли. Текст помогает полнее и точнее понять ее значение и назначение. Учащиеся имеют перед собой образец для развития собственной речи. Методика обучения русскому языку средствами субъективизации предлагает другие виды текстовых упражнений и определённые новации в их использовании на уроке.

В соответствии с принципами данной методики во время работы с текстовыми упражнениями необходимо соблюдать ряд условий. Прежде всего, тексты должны иметь воспитывающее – познавательный характер , что позволяет воздействовать на нравственно- этические качества личности школьника , совершенствовать его знания об окружающем мире и своим содержанием поддерживать интерес школьников к русскому языку.

Необходимым и очень важным условием при работе с текстом является использование специальных заданий которые призваны стимулировать мыслительную деятельность школьников , формировать их творческое воображение , образное мышление. От текста к тексту задания меняются . постепенно усложняясь и каждый раз обеспечивая новый поворот мысли ученика.

Работа с текстовыми упражнениями средствами субъективизации имеет ряд явных и ярких достоинств. Она основательно расширяет масштабы творческой деятельности школьников на уроках , делает ее разноплановой . неординарной , универсальной.

Работа с текстовыми упражнениями в русле субъективизации проходит в несколько этапов. Текст обычно не дается школьникам в готовом виде, поэтому на первом этапе происходит его восстановление или составление. На втором этапе работы восстановленный или составленный текст записывается (полностью или частично). При этом что **именно и как писать** часто определяют школьники. На третьем этапе происходит проверка правильности выполнения задания , включающего вопросы по орфографии, синтаксису , фонетике и другим разделам русского языка, обычно составленные в нетрадиционной форме.

Задания к первому этапу чаще всего формулируют школьники. Эта непростая, но очень полезная работа проводится на основе анализа текстового материала, а так же с помощью схем, таблиц или дополнительных условных обозначений. Такого рода аналитико- сопоставительная деятельность дает возможность учащимся глубже проникнуть в изучаемую на уроке тему. Четче и яснее увидеть то или иное языковое явление. Вместе с тем это помогает создать внутреннюю установку , способствующую эффективному выполнению учащимися сформулированного ими задания.

Восстановление текста разного типа по схемам.
Для данного вида упражнений используются прозаические и стихотворные тексты. Учитель записывает каждое предложение отдельно . предварительно поменяв их местами. Ниже помещаются схемы этих предложений . Порядок расположения схем должен соответствовать порядку предложений в тексте. Который предстоит восстановить учащимся. Сначала используются схемы с одним поисковым ориентиром.

Составление тематической зарисовки
Учитель подбирает ряд стихотворных строк на определённую тему и предлагает школьникам соединить их по смыслу так, чтобы получилась зарисовка. Правильность соединения стихотворных строк проверяется по схеме Зарисовку учащиеся составляют устно/ Слушаются варианты их ответов. Правильный ответ определяется по схеме. Затем выполняются задания и вопросы к записанному тексту.

Завершение каждой микротемы текста фразеологическим оборотом.
Текст составляется учителем из небольших взаимосвязанных частей (микротем), каждая из которых должна заканчиваться подходящим по смыслу фразеологическим оборотом. Учащиеся находят фразеологические обороты с помощью материала для справок , дополняют ими микротемы. Ученики читают , вслух и записывают дополненный текст , называют все встретившиеся в нем обороты , находят в них общее смысловое значение. Выполняют задание учителя.

Восстановление текста по изучаемой на уроке орфограмме.
В упражнении этого вида основным ориентиром для восстановления текста служат слова с изучаемой на уроке орфограммой. Школьники используя подсказки (слова с пропущенными буквами и схемы предложений), формулируют задание к упражнению. Примером может служить работа с упражнением по теме: «Гласные в приставках пре- и при-».

Восстановление второй части текста по аналогии с первой и по опорным словам и фразам.

Задания такого рода имеют особенную творческую направленность. Школьники . самостоятельно анализируя первую часть текста и сопоставив ее с заранее приготовленными учителем опорными фразами, составляют свой вариант второй части. Обычно упражнения этого вида выполняются в парах или группах.

Восстановление текста по причинно-следственным связям между предложениями. Исходный текст состоит из нескольких смысловых частей. В каждой части предложения соединяются на основе причинно- следственной связи. Последовательность предложений внутри каждой части при записи на доске преднамеренно нарушается. Задача учащихся : определить правильный порядок предложений в каждой части и восстановить исходный текст.

Восстановление текста на основе языковой интуиции. смысла и рифмы стихотворных строк

Записывая стихотворный текст , учитель пропускает слова , имеющие отношение к теме урока. Для усиления поисковой направленности используется несколько строф разных авторов и общая справка.

Восстановление текста по смыслу и плану- схеме.
Текст, который предлагается восстановить школьникам , представляет собой рассуждение. Его тезисы записываются учителем в виде схем , а доказательства – с

помощью предложений. Последовательность частей , являющихся доказательствами, заведомо нарушается. Задача учащихся- соединить по плану –схеме и смыслу тезисы и доказательства.

Составление текста, который нужно сократить и завершить. Для данного вида упражнения подбирается текст , состоящий из трех- четырех частей. Выполняя задание, учащиеся одну или несколько частей (кроме заключительной) передают в форме сжатого изложения , а концовку дописывают самостоятельно, учитывая смысл всех предыдущих частей и выражая свое отношение к содержанию текста.

2.6. Программа «Одаренные дети» (система работы Лицея с одаренными учащимися)

Интеллектуальный потенциал общества во многом определяется выявлением одаренных детей и работой с ними. Это связанно с развитием образования, которому присущи унификация и профильность, с ужесточением требований молодежного рынка труда, отсутствием механизма социальной поддержки для талантливой молодежи. В современную эпоху, эпоху становления постиндустриального общества, когда значение интеллектуального и творческого человеческого потенциала значительно возрастает, работа с одаренными, способными и высоко мотивированными детьми является крайне необходимой.

Смена парадигмы общественного развития и вхождение в информационно-техническое пространство нынешнего века сформулировали новое поле образовательной деятельности России. Большое влияние на совершенствование всей системы образования в стране оказывает социальный заказ общества на творческую, активную личность, способную проявить себя в нестандартных условиях, гибко и самостоятельно, использовать приобретенные знания в разнообразных жизненных ситуациях. Лицей как часть социальной среды создает определенные условия для развития и стимулирования способностей и одаренности учеников.

Цель: создание условий для выявления, развития и поддержки одаренных детей и обеспечение их личностной, социальной самореализации и профессионального самоопределения путем разработки и внедрения в образовательную деятельность инновационных форм, способов и технологий работы с одаренными и творчески активными учащимися, способствующих реализации образовательных, интеллектуальных и творческих потребностей каждого ученика.

Задачи:

1.Создание организационно-педагогических условий для выявления, поддержки и развития одаренных детей в условиях лицейского образовательного пространства, в системе дистанционного обучения и дополнительного образования;

2.Осуществление поддержки одаренных детей;

3.Развитие и поддержка структурных подразделений, работающих с одаренными детьми;

4.Подготовка и повышение квалификации кадров, работающих с одаренными детьми;

5.Осуществление необходимых мероприятий по научному, методическому и информационному обеспечению инновационного проекта.

Концепция работы с одаренными детьми.

Под одаренностью ребенка понимаются более высокая, чем у его сверстников при прочих равных условиях, восприимчивость к учению и более выраженные творческие проявления.

Выделяют три категории одаренных в умственном отношении детей:

- дети с необыкновенно высоким общим уровнем умственного развития при прочих равных условиях;
- дети с признаками специальной умственной одаренности (профильная одаренность);
- дети потенциально одаренные, обладающие яркой познавательной активностью и незаурядными умственными резервами, но не достигшие успехов в учении и пока себя не проявившие.

Общие особенности одаренных детей:

Одаренные дети не похожи друг на друга как по диапазону и своеобразию своих способностей, так и по личностным характеристикам:

- высокие умственные возможности;
- способность быстро схватывать смысл принципов, понятий, положений;
- потребность сосредоточиваться на заинтересовавших сторонах проблемы и стремление разобраться в них;
- способность подмечать, рассуждать и выдвигать объяснения;
- обеспокоенность, тревожность в связи со своей непохожестью на сверстников.

При обучении одаренных детей можно выделить три взаимосвязанные проблемы:

1. Развитие личности одаренных детей – это изменение в интеллектуальной. Эмоциональной и волевой сферах ребенка. Развитие учебной деятельности способствует развитию субъектности ребенка, способности быть автором, активным созидателем жизни. Уметь ставить цель. Искать способы ее достижения, быть способным к свободному выбору и ответственности за него. Относиться к своим способностям как к ресурсам. Стремиться их максимально использовать и выйти за их пределы. Развитие личности всегда связано с появлением психических новообразований. Этот процесс происходит через адаптацию и освоение социокультурных норм. Через развитие умения учиться.
2. Содержание образования – культурологический подход к определению СО определяет его через понятие культуры. СО включает систему знаний, умений и навыков, а также опыт творческой деятельности и опыт эмоционально-ценностного отношения ребенка к миру, к другому, к труду. СО является основой для развития ценностей и смыслов, основой для развития его нравственной позиции и духовности. Поэтому, углубленного и интенсивно раннего освоения предметной области ОУ недостаточно, необходимо включение деятельности в живой процесс эволюции предметного содержания «Диалог в культуре».
3. Поиск наиболее эффективных форм занятий – индивидуальных занятий. Научно-исследовательской деятельности. Совместной творческой деятельности. Нельзя недооценивать роль совместной деятельности в работе с ОУ, т.к. От сформированности коммуникативных умений ОУ зависит их дальнейшая социальная адаптация.

Модель одаренного ребенка:

- Личность, здоровая физически, духовно-нравственно и социально;
- Личность, способная самостоятельно находить выход из проблемной ситуации, осуществить поисковую деятельность, проводить исследования, рефлексию деятельности, владеющая средствами и способами исследовательского труда;
- Личность, способная осуществить самостоятельно продуктовую деятельность;
- Личность, обладающая разносторонним интеллектом, высоким уровнем культуры;
- Личность, руководствующая в своей жизнедеятельности общечеловеческими ценностями и нормами, воспринимающая и другого человека как личность, имеющую право на свободу выбора, самовыражения;
- Личность, готовая к осознанному выбору и освоению профессиональных образовательных программ отдельных областей знаний с учетом склонностей, сложившихся интересов и индивидуальных возможностей.

Этапы реализации

1) методический

Цель - разработка теоретических положений системы работы с одаренными учащимися.

Задачи:

1. Разработка концептуальной модели «Одаренный ребенок в лицее»
2. Создание банка данных индивидуально-психологических характеристик, одаренных учащихся;
3. Создание развернутых характеристик на одаренных учащихся;
4. Разработка концепции организации работы с одаренными и талантливыми учащимися в условиях лицея.
5. Определение форм и способов работы с одаренными и талантливыми учащимися в условиях лицея.
6. Разработка системы дистанционного взаимодействия с одаренными учащимися

2) диагностический

Цель - диагностический.

Задачи:

1. Разработка педагогами лицея учебных и диагностических заданий, ориентированных на развитие интеллектуальных способностей и творческого потенциала учащихся в системе дистанционного взаимодействия.
2. Подбор методик оценки интеллектуального и творческого потенциала учащихся в системе работы с одаренными детьми.
3. Диагностика склонностей учащихся.
4. Разработка методических рекомендаций по работе с одаренными детьми, на основе результатов диагностики.
5. Разработка диагностических и контрольных методик, ориентирующих педагогов в запросах учащихся и познавательных интересах.

3) процессуальный

Цель - переход системы работы с одаренными учащимися в режим функционирования.

Задачи:

1. Подбор и разработка методик и учебных заданий ориентировано на развитие интеллектуального потенциала, познавательные и творческие интересы учащихся
2. Разработка конкретных рекомендаций по работе с каждым из одаренных детей
3. Создание информационно-образовательного портала на сайте лицея. Совершенствование системы электронных журналов и дневников
4. Поддержка работы сайта
5. Организация обучения учителей работе в режиме on-line в системе дистанционного обучения
6. Разработка методических рекомендаций для педагогов по проблемам обучения в дистанционном взаимодействии
7. Разработка учебных заданий по предметам углубленного цикла для работы в условиях дистанционного взаимодействия
8. Создание банка учебно-методических материалов в электронной версии.
9. Организация и проведение психолого-педагогического консультирования учащихся, педагогов, родителей
10. Обобщение результатов работы школы

4) рефлексивный

Цель – анализ итогов реализации программы

Ожидаемые результаты:

1. Совершенствование в лицее системы работы с одаренными и творческими учащимися.
2. Подготовка педагогов к работе в условиях дистанционного взаимодействия.

3. Расширение сети дополнительных образовательных услуг для одаренных и талантливых детей.

4. Создание в школе информационно-образовательного портала для дистанционного взаимодействия с учащимися школы и их родителями.

5. Разработка методических рекомендаций и материалов для работы с одаренными учащимися.

1. Ресурсное обеспечение программы

Материально-техническое и финансовое обеспечение

1) Укрепление материальной базы учебных специализированных кабинетов для осуществления возможности исследовательской деятельности:

- приобретение копировальной техники и учебных развивающих программ по отдельным дисциплинам;

-оборудование одного из учебных кабинетов интерактивной доской.

2) Поиск дополнительных источников финансирования программы с целью

- стимулирования педагогов и их воспитанников;

- оплаты участия в выездных конкурсах регионального и российского уровня;

- обучение на специализированных курсах педагогов, проявляющих интерес к проблеме работы с одаренными детьми, в рамках повышения квалификации.

Образовательные технологии

Образовательные технологии	Цели и задачи, реализуемые посредством технологии
Технология «Чтение и письмо для развития критического мышления»	· Формирование у школьников через интерактивное включение в учебный процесс критического мышления, которое позволит им определить собственные приоритеты в личной и профессиональной жизни; научиться нести ответственность за собственный выбор. · Формирование культуры работы с информацией. · Развитие личности ученика через активное взаимодействие с окружающей жизнью. · Развитие исследовательского мышления. · Формирование культуры работы в команде. · Развитие способности ставить вопросы, вырабатывать разнообразные аргументы, принимать независимые продуманные решения.
Проектный метод обучения	· Активизация самостоятельной поисковой деятельности учеников, то есть проектирования. · Дать возможность ученику учиться на собственном опыте и опыте других. · Стимулировать познавательные интересы учеников. · Дать возможность ученику получить удовольствие от своего труда, осознать ситуацию успеха. · Развитие исследовательских умений и навыков: выявление и постановка проблемы, формулирование гипотезы, планирование исследовательских действий, сбор данных и их анализ, составление научных докладов, построение обобщений и выводов, рецензирование работы, защита проекта.
Разноуровневое обучение	· Обеспечение усвоения учебного материала каждым учеником в зоне его ближайшего развития на основе особенностей его

	субъектного опыта. · Создание положительного микроклимата на уроке. · Эффективная организация учебного процесса при работе с различными категориями детей.
Технология решения изобретательских задач (ТРИЗ)	· Формирование сильного мышления и воспитание творческой личности, подготовленной к решению сложных проблем в различных областях деятельности. · Развитие творческого воображения с целью преодоления стереотипов решателя, выработки умения работать с нетривиальными идеями.
Исследовательские методы обучения	· Целенаправленное формирование всех компонентов исследовательской культуры школьника: - мыслительных умений и навыков(анализ и выделение главного; сравнение; обобщение и систематизация; определение и объяснение понятий; конкретизация, доказательства и опровержение, умение видеть противоречия); - умений и навыков работы с книгой и другими источниками информации; - умений и навыков, связанных с культурой устной и письменной речи; - специальных исследовательских умений и навыков. · Развитие мышления учащихся. · Формирование основ научного мировоззрения и познавательной самостоятельности. · Создание положительной мотивации учения и образования. · Формирование глубоких, прочных и действенных знаний. · Формирование умений и навыков самообразования, то есть формирование способов активной познавательной деятельности.
Технология «Дебаты»	· Развитие критического мышления. · Развитие коммуникативной культуры и навыков публичного выступления. · Формирование навыков исследовательской деятельности. · Формирование навыков организационной деятельности. · Формирование и развитие навыков, необходимых для ведения диалога.
Лекционно-семинарско-зачётная система обучения	· Активизация самостоятельной познавательной деятельности ученика. · Формирование должного отношения к теории как инструменту оптимального решения научной проблемы. · Создание условий для осознанного выбора темы индивидуального проекта. · Формирование опыта коллективной исследовательской деятельности. · Расширение круга знаний по изучаемой проблеме.
Технология проблемного обучения	· Обеспечение высокого уровня познавательной активности ученика. · Развитие умения мыслить на уровне взаимосвязей и взаимозависимостей. · Приобретение опыта творческой деятельности, необходимой в процессе выполнения ученических исследований.

Система инновационной оценки «портфолио»	· Развитие умения обобщать и систематизировать информацию большого объёма, связывая её со своим личным опытом.
Обучение в сотрудничестве (командная, групповая работа)	· Формирование умения работать сообща на единый результат. · Воспитание толерантности, уважительного отношения к другому человеку, точке зрения, позиции.
Технология модульного обучения	· Содействие развитию самостоятельности учащихся, их умения работать с учётом индивидуальных способов проработки учебной информации. · Формирование умения ставить учебные цели и задачи, планировать свою деятельность, осуществлять самоорганизацию и самоконтроль. · Оптимизация процесса обучения.

Кадровое обеспечение программы

Группа	Функции	Состав
Административно-координационная	Осуществление общего контроля и руководства. Руководство деятельностью коллектива. Анализ ситуации и внесение корректив.	Директор ОУ.
Консультативная, Научно-методическая	Координация реализации программы. Проведение семинаров, консультаций. Подготовка и издание методических рекомендаций. Аналитическая деятельность.	Заместитель директора по ВР, Заместитель директора по УВР, Заместитель директора по УВР.
Педагоги лицея	Осуществление программы в системе внеклассной работы Использование новых педагогических технологий Организация исследовательской работы учащихся	Классные руководители, Педагоги. Учителя Педагоги дополнительного образования.
Специалисты, сотрудничающие со школой	Организация профессиональной помощи педагогам. Проведение тренингов, круглых столов, встреч Диагностика Участие в мероприятиях школы	Руководители МО, Преподаватели учебных заведений дополнительного образования.

Ожидаемый результат

1. Выявление задатков и развитие способностей детей к определенным видам деятельности.
2. Повышение ответственности учителей, социально-психологической службы школы при организации работы с одаренными детьми.
3. Активизация участия родителей и окружающего социума в работе с одаренными детьми.
4. Создание и применение на практике комплексной программы работы с одаренными детьми.
5. Создание атмосферы заинтересованности и доброжелательного отношения к одаренным детям.
6. Повышение качественных показателей успеваемости учащихся.
7. Увеличение числа призовых мест на олимпиадах и конкурсах различного уровня.
8. Создание в школе информационно-образовательного портала для дистанционного взаимодействия с учащимися школы и их родителями.
9. Создание информационно-образовательного портала на сайте лицея.

Критерии оценки эффективности ожидаемых результатов

1. Количественные и качественные показатели участия школьников в олимпиадах разного уровня и творческих конкурсах.
2. Положительная динамика проявления интереса учащихся к исследовательской деятельности.
3. Положительная динамика проявления интереса педагогов к исследовательской деятельности.
4. Рост профессионального мастерства учителей, работающих с одарёнными детьми, отраженный в “портфолио” учителя-предметника.
5. Уровень социальной успешности выпускников.

Мониторинг достижения запланированных результатов

1. Мониторинг успеваемости учащихся школы по итогам учебных четвертей и года.
2. Технология Б.Зайцева «Зона повышенного внимания».
3. Мониторинг участия школьников в олимпиадах и конкурсах различного уровня.
4. Тестовая диагностика личностного роста школьников.
5. Анализ достижений по направлениям образовательной работы школы.
6. Тестовая диагностика удовлетворённости образовательной подготовкой (ученики, родители).

Формы представления результатов программы

1. Ежегодные аналитические отчеты о ходе реализации комплексно-целевой программы.
2. Написание педагогами школы методических рекомендаций по проблеме эффективной взаимодействия с одаренными детьми.
3. Обобщение опыта по инновационным развивающим технологиям, по организации научно-исследовательской деятельности учащихся и построению индивидуальной траектории развития исследовательских навыков.
4. Материалы научно-практических семинаров, проведенных в школе по данной проблеме.
5. Выпуски альманаха с лучшими исследовательскими работами и творческими проектами учащихся.

6. Тематическое методическое пособие с обобщением опыта работы с одаренными детьми.
7. Проведение ежегодных “Дней науки”.

III. Организационный раздел основной образовательной программы основного общего образования

3.1. Учебный план основного общего образования (2019/20 уч.г.)

Пояснительная записка

Образовательная деятельность на уровне основного общего образования в МБОУ г. Мурманска лицее № 2 в 2019-2020 уч.г. строится на основе следующих нормативных документов:

1. Федеральный Закон от 29.12.2012 № 273 – ФЗ «Об образовании в Российской Федерации» (в ред. ФЗ от 07.03.2018 № 56-ФЗ);
2. Федеральный закон «О государственном языке Российской Федерации» № 53-ФЗ от 01.06.2005 (с изменениями и дополнениями).
3. Федеральный государственный образовательный стандарт основного общего образования, утвержденный приказом министерства образования и науки Российской Федерации от 17.12.2010 № 1897 (в редакции приказа от 31.12.2015 № 1577).
4. Приказ Министерства образования и науки Российской Федерации от 30.08.2013 № 1015 «Об утверждении Порядка организации и осуществления образовательной деятельности по основным общеобразовательным программам начального общего, основного общего и среднего общего образования» (в редакции приказа Минобрнауки России от 17.07.2015 № 734).
5. Постановление Главного государственного санитарного врача РФ от 29.12.2010 №189 «Об утверждении СанПиН 2.4.2.2821-10 «Санитарно-эпидемиологические требования к условиям и организации обучения в общеобразовательных учреждениях» (в ред. Постановления Главного государственного санитарного врача РФ от 24.11.2015 № 81).
6. Письмо Департамента государственной политики в сфере общего образования Минобрнауки Росссии от 28.10.2015 № 08-1786 «О рабочих программах учебных предметов».
7. Письмо Министерства образования и науки Российской Федерации от 03.08.2015 № 08-1189 «О направлении информации» (вместе с «Методическими рекомендациями по воспитанию антикоррупционного мировоззрения у школьников и студентов»).
8. Письмо Департамента государственной политики в сфере общего образования Министерства образования и науки Российской Федерации от 14.04.2016 № 08-703 «Об использовании карт в образовательной деятельности».
9. Письмо Департамента России от 20.09.2016 № 08-1954 «Об отзыве исполнения методических рекомендаций по вопросам введения ФГОС основного общего образования, разработанных РАО от 07.08.2015 г. № 08-1228».
10. Письмо Департамента общего образования Минобрнауки России от 12.05.2011 № 2011 № 3296 «Об организации внеурочной деятельности и введении Федерального государственного образовательного стандарта общего образования».
11. Письмо Министерства образования и науки Российской Федерации от 21.01.2013 № 23/08 и № 9-01-39/05-ВМ «Об использовании ресурсов музеев в образовательной деятельности, в том числе в рамках внеурочной деятельности».
12. Письмо Министерства образования и науки Российской Федерации от 20.05.2013 № 08-585 «О формировании антикоррупционного мировоззрения учащихся (методические рекомендации).

13. Письмо Департамента государственной политики в сфере общего Министерства образования и науки РФ от 25 мая 2015 №08-761 «Об изучении предметных областей: «Основы религиозных культур и светской этики» и «Основы духовно-нравственной культуры народов России».
14. Письмо Департамента государственной политики в сфере общего образования Минобрнауки Росссии от 06.05.2013 № 08-535 «О формировании культуры работы со словарями в системе общего образования Российской Федерации».
15. Приказ Министерства образования и науки Российской Федерации от 28.12.2010 № 2106 «Об утверждении федеральных требований к образовательным учреждениям в части охраны здоровья обучающихся, воспитанников».
16. Письмо Министерства образования и науки Мурманской области от 08.09.2016 «17-08/8128 – ИК «О направлении методических рекомендаций» («Об организации внеурочной деятельности при реализации федеральных государственных стандартов начального общего и основного общего образования в общеобразовательных организаций Мурманской области»).
17. Письмо Министерства образования и науки Мурманской области от 04.09.2017 «17-02/8484- ИК «О направлении методических рекомендаций по уточнению понятия и содержания внеурочной деятельности в рамках основный образовательных программ».
18. Письмо Министерства образования и науки Российской Федерации от 01.09.2016 № 08-1803 «О реализации предметной области ОДНКНР для основного общего образования».
19. Примерная программа по учебному предмету «Родной (русский) язык» для образовательных организаций, реализующих программы основного общего образования (Одобрена решением федерального учебно-методического объединения по общему образованию, Протокол от 31.01.2018 года № 2/18) // Реестр Примерных основных общеобразовательных программ Министерства образования и науки Российской Федерации [Электронный ресурс]. - URL: http://fgosreestr.ru/registry/primernaya-rabochaya-programma-po-uchebnomu-predmetu-russkij-rodnoj-yazyk-dlya-obshheobrazovatelnyh-organizatsij-5-9-klassov/
20. Приказ Министерства образования и науки Мурманской области от 11.11.2016 № 2042 «Об исполнении решения коллегии Министерства образования и науки Мурманской области от 21.10.2016 № 3/2 «О реализации в общеобразовательных организациях Мурманской области Концепции преподавания русского языка и литературы в Российской Федерации». Режим доступа: http://iro51.ru/novosti/2091.
21. Приказ Министерства образования и науки Мурманской области от 21.02.2018 № 265/45 «О реализации мероприятий по формированию коммуникативной компетентности обучающихся образовательных организаций и развитию инфраструктуры детского чтения в Мурманской области». Режим доступа: http://iro51.ru/novosti/2318.
22. Приказ Министерства образования и науки Мурманской области от 23.03.2018 № 489 «О мерах по исполнению решения коллегии Министерства образования и науки Мурманской области от 22.03.2018 № 1/1 «О мерах по формированию коммуникативной компетенции обучающихся образовательных организаций Мурманской области».
23. Методические рекомендации по организации соблюдения единого речевого режима в общеобразовательных организациях Мурманской области. – Мурманск, 2015. Режим доступа: http://iro51.ru/novosti/976.
24. Методические рекомендации для учителей русского языка по обучению русскому языку как неродному. – Мурманск, 2015. Режим доступа: http://iro51.ru/novosti/1294.

25. Письмо Министерства образования и науки Мурманской области от 26.10.2016 №17-02/7929-НК «О направлении методических рекомендаций о проведении «Часа чтения».
26. Письмо Министерства образования и науки Мурманской области от 28.08.2018 № 17-02/8384-ИК «О родных языках и родной литературе».
27. Письмо Министерства образования и науки Мурманской области от 18.06.2014 № 17-02/4653 – НК «О методических рекомендациях по формированию учебного плана в условиях введения ФГОС ООО».
28. Письмо Министерства образования и науки Российской Федерации от 04.03.2010 № 03-412 «О методических рекомендациях по вопросам организации профильного обучения»;
29. Письмо Министерства образования и науки Российской Федерации от 04.03.2010 № 03-413 «О методических рекомендациях по реализации элективных курсов»;
30. Письмо Министерства образования и науки Мурманской области от 01.07.2016 № 17-02/6289 – НК «О направлении методических рекомендаций»;
31. Письмо Министерства образования и науки Мурманской области от 18.05.2017 № 17-02/5096-НК «О направлении методических рекомендаций»;
32. Письмо Министерства образования и науки Мурманской области «О направлении методических писем» 24.07.2019 № 17-02/1867 – ИК (о преподавании учебных предметов: «Физика», «Физическая культура», «Информатика», «Основы безопасности жизнедеятельности», «Технология»).
33. Письмо Министерства образования и науки Мурманской области «О направлении методических писем» 26.07.2019 № 17-02/7970 – ИК (о преподавании учебных предметов: «География», «Искусство», «Химия», «Иностранный язык»)
34. Письмо Министерства образования и науки Мурманской области «О направлении методических писем» 23.07.2019 № 17-02/7774 – ИК (о преподавании учебных предметов: «Русский язык и литература», «История и обществознание», «Астрономия», Биология», «Математика»).

Учебный план создает условия для реализации гражданам Российской Федерации гарантированного государством права на получение общедоступного и бесплатного общего образования всех уровней.

Основными целями учебного плана лицея № 2 являются:

1. Создание условий для формирования у лицеистов базового объема знаний на уровне государственного образовательного стандарта основного общего, среднего общего образования.
2. Создание условий для подготовки учащихся к сознательному выбору профиля дальнейшего образования за счет введения новых учебных модулей, спецкурсов, факультативов, элективных курсов, индивидуальных и групповых занятий.
3. Обеспечение условий для образования учащихся по выбранному профилю обучения.
4. Обеспечение за счет части, формируемой участниками образовательных отношений, реализации новых форм организации образовательного процесса, направленных на выявление и развитие творческого потенциала каждого обучающегося, организацию поисковой, исследовательской и проектной деятельности лицеистов.

Эти цели реализуются на основе введения в образовательный процесс современных методик обучения и воспитания с использованием диагностики уровня усвоения программного материала.

Структура учебного плана

Учебный план:
- фиксирует максимальный объем учебной нагрузки учащихся;
-определяет перечень учебных предметов, курсов и время, отводимое на их освоение и организацию;
-распределяет учебные предметы, курсы по классам и учебным годам.

Учебный план состоит из двух частей: обязательной части и части, формируемой участниками образовательных отношений.

Лицей № 2 осуществляет образовательную деятельность в соответствии с уровнем общеобразовательных программ:

- программа основного общего образования;
- программа основного общего, обеспечивающая дополнительную (углубленную) подготовку по математике;
- программа среднего общего образования, обеспечивающая профильную подготовку обучающихся по предметам социально-гуманитарного профиля;
- программа среднего общего образования, обеспечивающая дополнительную профильную подготовку обучающихся по предметам социально-экономического профиля.

Учебный план для V - IX классов ориентирован на 5-летний нормативный срок освоения образовательных программ основного общего образования. Продолжительность учебного времени - 34 учебные недели в год. Продолжительность урока – 40-45 минут.

Режим работы - шестидневная учебная неделя.

Максимальное число часов в неделю соответствует гигиеническим требованиям к максимальному общему объему недельной образовательной нагрузки

классы	Максимально допустимая аудиторная нагрузка (в академических часах)
5 класс	32
6 класс	33
7 класс	35
8 класс	36
9 класс	36

Учебный план в 5-9 классах составлен в соответствии с ФГОС ООО и устанавливает не только обязательные учебные предметы, но и обязательные предметные области. Структура учебного плана содержит обязательную (инвариантную) часть и часть, формируемую участниками образовательных отношений (вариативную часть).

Учебный план имеет общекультурную направленность и соответствует принципу гуманизации содержания общего образования.

Инвариантная часть учебного плана включает перечень предметов, которые в достаточной степени обеспечат формирование общей культуры, функциональной грамотности, способности к самоопределению и жизни в современном обществе.

Образовательная программа основного общего образования реализуется с соблюдением СанПиН 2.4.2. 2821 – 10.

В 2019/2020 учебном году изучение учебных предметов «Русский родной язык» и «Русская родная литература» в 5-9 классах организуется интегрировано. Учебные предметы «Русский родной язык» и «Русская родная литература» внесены в учебный план (количество часов – 0) и носят интегрированный характер изучения.

Изучение курса «Русский родной язык» направлено на удовлетворение потребности обучающихся в изучении родного языка как инструмента познания национальной культуры и самореализации в ней и направлено на формирование представлений о языке как живом, развивающемся явлении.

Изучение курса «Русская родная литература» направлено на осознание значимости чтения; формирование потребности в систематическом чтении как средстве познания мира и себя в этом мире, гармонизации отношений человека и общества, многоаспектного диалога; обеспечение культурной самоиндентификации, осознание коммуникативно – эстетических возможностей родного языка на основе изучения выдающихся произведений культуры своего народа, российской и мировой культуры.

Содержание предметной области «Основы духовно-нравственной культуры народов России» во ФГОС основного общего образования не раскрыто, тем не менее, в учебном плане лицея представлена предметная область «Основы духовно-нравственной культуры народов России» (далее – ОДНКНР).

Предметные результаты освоения учебного плана в части предметной области ОДНКНР ориентированы на общие требования к результатам образования по предметной области.

Изучение предметной области ОДНКНР должно обеспечить:

- воспитание способности к духовному развитию, нравственному самосовершенствованию; воспитание веротерпимости, уважительного отношения к религиозным чувствам, взглядам людей или их отсутствию;
- знание основных норм морали, нравственных, духовных идеалов, хранимых в культурных традициях народов России, готовность на их основе к сознательному самоограничению в поступках, поведении, расточительном потребительстве;
- формирование представлений об основах светской этики, культуры традиционных религий, их роли в развитии культуры и истории России и человечества, в становлении гражданского общества и российской государственности;
- понимание значения нравственности, веры и религии в жизни человека, семьи и общества;
- формирование представлений об исторической роли традиционных религий и гражданского общества в становлении российской государственности.

Предметная область реализуется в урочной форме интегрированно при изучении учебных предметов других предметных областей.

В учебный план в 2019/2020 учебном году внесена предметная область ОДНКНР (количество часов на изучение в неделю – 0).

Учебный план основного общего образования

количество часов в неделю

5 - 9 классы (ФГОС ООО)

Предметные области	Учебные предметы	Количество часов в неделю					всего
		5 класс	6 класс	7 класс	8 класс	9 класс	
Русский язык и литература	Русский язык	5	6	4	3	3	**21**
	Литература	3	3	2	2	3	**13**
Иностранный язык	Английский язык	3	3	3	3	3	**15**
Родной язык и родная литература	Русский родной язык	0	0	0	0	0	**0**
	Русская родная литература	0	0	0	0	0	**0**
Математика и информатика	Математика	5	5				**10**
	Алгебра			3	3	3	**9**
	Геометрия			2	2	2	**6**
	Информатика	1	1	1	1	1	**5**
Основы духовно-нравственной культуры народов России	Основы духовно-нравственной культуры народов России	0	0	0	0	0	**0**
Общественно-научные предметы	История России, Всеобщая история	2	2	2	2	3	**11**
	Обществознание	1	1	1	1	1	**5**
	География	1	1	2	2	2	**8**
Естественнонаучные предметы	Биология	1	1	1	2	2	**7**
	Физика			2	2	3	**7**
	Химия				2	2	**4**
Искусство	Музыка	1	1	1	1		**4**
	ИЗО	1	1	1	1		**4**
Технология	Технология	2	2	2	1		**7**
Физическая культура и основы безопасности жизнедеятельности	Физическая культура	3	3	3	3	3	**15**
	Основы безопасности жизнедеятельности	1	1	1	1	1	**5**
итого		**30**	**31**	**31**	**32**	**32**	**156**
Часть, формируемая участниками образовательных отношений		2	2	4	4	4	**16**
Максимально допустимая недельная учебная нагрузка при 6-дневной учебной неделе		**32**	**33**	**35**	**36**	**36**	**172**

Учебный план основного общего образования

количество часов в год

5 - 9 классы (ФГОС ООО)

Предметные области	Учебные предметы	Количество часов в неделю					всего
		5 класс	6 класс	7 класс	8 класс	9 класс	
Русский язык и литература	Русский язык	170	204	134	102	102	**712**
	Литература	102	102	68	68	102	**442**
Иностранный язык	Английский язык	102	102	102	102	102	**510**
Родной язык и родная литература	Русский родной язык	0	0	0	0	0	**0**
	Русская родная литература	0	0	0	0	0	**0**
Математика и информатика	Математика	170	170				**340**
	Алгебра			102	102	102	**306**
	Геометрия			68	68	68	**204**
	Информатика	34	34	34	34	34	**170**
Основы духовно-нравственной культуры народов России	Основы духовно-нравственной культуры народов России	0	0	0	0	0	**0**
Общественно-научные предметы	История России, Всеобщая история	68	68	68	68	102	**374**
	Обществознание	34	34	34	34	34	**170**
	География	34	34	68	68	68	**272**
Естественнонаучные предметы	Биология	34	34	34	68	68	**238**
	Физика			68	68	102	**238**
	Химия				68	68	**136**
Искусство	Музыка	34	34	34	34		**136**
	ИЗО	34	34	34	34		**136**
Технология	Технология	68	68	68	34		**238**
Физическая культура и основы безопасности жизнедеятельности	Физическая культура	102	102	102	102	102	**510**
	Основы безопасности жизнедеятельности	34	34	34	34	34	**170**
итого		**1020**	**1054**	**1052**	**1088**	**1088**	**5302**
Часть, формируемая участниками образовательных отношений		68	68	136	136	136	**544**
Максимально допустимая недельная учебная нагрузка при		**1088**	**1122**	**1188**	**1224**	**1224**	**5846**

6-дневной учебной неделе						

В учебный план входят следующие обязательные предметные области и учебные предметы:

- русский язык (русский язык и литература);
- иностранный язык;
- родной язык и родная литература (русский родной язык, русская родная литература);
- математика и информатика (математика, алгебра, геометрия, информатика);
- общественно-научные предметы (история России, Всеобщая история, обществознание, география);
- основы духовно-нравственной культуры народов России;
- естественнонаучные предметы (физика, биология, химия);
- искусство (изобразительное искусство, музыка);
- технология (технология);
- физическая культура и основы безопасности жизнедеятельности.

Новыми учебными предметами для учащихся 5 классов являются:

География (1 час в неделю) – школьный предмет мировоззренческого характера, синтезирующий знания из области естественных и общественных наук. Она охватывает всю систему «природа-человек-хозяйство». География – единственный школьный предмет, формирующий у учащихся комплексное, системное и социально - ориентированное представление о Земле как планете людей.

Биология (1 час в неделю) – один из базовых учебных предметов основного общего образования. Его роль в системе школьного образования обусловлена знанием биологических знаний в понимании законов природы и практической деятельности человека и природы, современной научной картины мира.

Обществознание - 1 час в неделю, начиная с 5 класса.

Технология.

Обучение учащимися технологии строится на основе освоения конкретных процессов преобразования и использования материалов, энергии, информации, объектов природной и социальной среды. С целью учета интересов и склонностей учащихся, возможностей материально-технической базы лицея программы строятся по двум направлениям:

1. «Индустриальные технологии» (Технология. Технический труд – преимущественно для мальчиков).

2. «Технология ведения дома» («Технология. Обслуживающий труд – преимущественно для девочек).

Каждое направление включает в себя базовые и инвариантные разделы.

При проведении занятий по предмету «Технология» осуществляется деление класса на две группы (при наполняемости класса 25 человек).

В рамках обязательной технологической подготовки учащихся 8 классов для обучения графической грамоте и элементам графической культуры в рамках учебного предмета «Технология» включено изучение раздела «Черчение и графика», в том числе м использованием ИКТ.

Искусство.

С точки зрения реализации целостной системы художественно-эстетического образования в условиях введения ФГОС ООО предусмотрена следующая система преподавания искусства:

Изобразительное искусство – 1 час в неделю с 5 по 8 класс.

Музыка – 1 час в неделю с 5 по 8 класс.

Это обеспечит завершенность художественно-эстетического образования, позволит ученикам перейти от опыта художественно-творческой деятельности в 5-8 классах к

вопросам взаимодействия разных видов искусства и историческим сменам художественных эпох с их мировоззренческими доминантами в 8 классе.

За счет часов части, формируемой участниками образовательных отношений, введены как самостоятельные предметы в 5-8 классах:

1. В 5 классах введен учебный предмет «Обществознание».
2. В 8а, 9а классе в инвариантной части учебного плана увеличено количество часов в предметной области «Математика и информатика» на 3 часа, для углубленного изучения предмета: алгебра – 5 часов, геометрия – 3 часа (предпрофильная подготовка – социально-экономический профиль).
3. С учетом возрастных особенностей мышления учащихся 5-6 классов, в целях развития логики, повышения информационной грамотности введен учебный предмет «Информатика» в количестве 1 часа в неделю.
4. «Основы безопасности жизнедеятельности» в 5-7 классах (1 час).
5. В целях развития навыков ведения научно-исследовательской и проектной деятельности и в соответствии с требованиям ФГОС ООО в 5абв, 7аб, классах введен метапредметный спецкурс «Введение в научно-исследовательскую деятельность» (1 час).

В целях реализации ранней предпрофильной подготовки учащихся 5-8 классов введены спецкурсы:

классы	Название спецкурса	Кол-во часов	Предпрофильная направленность
5абв	«Русская словесность»	1	Социально-гуманитарный и социально-экономический профили
5абв	«Введение в проектную деятельность»	1	Социально-гуманитарный и социально-экономический профили
6абв	«Русская словесность»	1	Социально-гуманитарный и социально-экономический профили
6а	Проектная деятельность	1	Социально-экономический профиль
6б	Экономика семьи	1	Социально-экономический профиль
7абв	«Русская словесность»	1	Социально-гуманитарный и социально-экономический профили
7аб	«Введение в научно-исследовательскую деятельность»	1	Социально-гуманитарный и социально-экономический профили
7аб	Основы правовых знаний	1	Социально-гуманитарный профиль
7аб	Линейные уравнения и неравенства параметрами	1	Социально-экономический профиль
8абв	«Русская словесность»	1	Социально-гуманитарный и социально-экономический профили
8бв	Текстовые задачи, задачи с параметрами	1	Социально-экономический профиль
8бв	Основы правовых знаний	1	Социально-гуманитарный

			профиль и социально-экономический профили
8бв	Основы финансовой грамотности	1	Социально-экономический профиль
9абв	«Русская словесность»	1	Социально-гуманитарный и социально-экономический профили
9бв	Проектная деятельность	1	Социально-гуманитарный и социально-экономический профили
9б	Основные вопросы отечественной истории 1Х – Х1Х вв.	1	Социально-гуманитарный профиль
9в	Личность и экономика	1	Социально-экономический профиль

Внеурочная деятельность организуется по направлениям развития личности (духовно-нравственное, физкультурно-оздоровительное, социальное, общеинтеллектуальное, общекультурное) в таких формах, как кружки, художественные студии, спортивные клубы и секции, краеведческая работа, научно-практические конференции, школьные научные общества, олимпиады, поисковые и научные исследования, общественно полезные практики, военно-патриотические объединения и т.д.

Часы, отводимые на внеурочную деятельность, используются по желанию учащихся. Количество посещаемых курсов по внеурочной деятельности, выбирает сам учащийся и его родители (законные представители).

3.2. Календарный учебный график (2019/2020 уч.г.)

1. Начало учебного года - 02.09.2019.

2. Окончание учебного года:

1 класс – 23 мая 2020 года

5-8, 10 классы – 31 мая 2020 года

9,11 классы – 25 мая 2020 года

3. Режим работы образовательного учреждения**.**

Учебный год делится на четверти.

Продолжительность учебной недели – 6 дней.

Занятия организованы в одну смену.

Продолжительность четвертей

Учебная четверть	Начало	Окончание	Количество учебных недель
I	02.09.2019	28.10.2019	8
II	05.11.2019	27.12.2019	8
III	09.01.2020	24.03.2020	10
IV: 1 кл. 5-8, 10 кл. – 9, 11 кл. –	 01.04.2020 01.04.2020 01.04.2020	 23.05.2020 31.05.2020 25.05.2020	 7 8

Всего: 5 -11 кл. **1 кл.**			**34** **33**

Продолжительность каникул

	Дата начала каникул	Дата окончания каникул	Продолжительность в днях
Осенние	29.10.2019	04.11.2019	7 к.д.
Зимние	28.12.2019	08.01.2020	12 к.д.
Дополнительные: 1 кл. 5 - 11 кл.	 17.02.2020 19.02.2020	 21.02.2020 22.02.2020	 5 к.д. 4 к.д.
Весенние	25.03.2020	31.03.2020	7 к.д.
Всего			**1 кл. – 31 день** **5-11 кл. – 30 дней**

3.3. Программа организации внеурочной деятельности для классов, обучающихся по ФГОС на 2019-2020 уч. г.

1. Пояснительная записка

Программа внеурочной деятельности МБОУ г. Мурманска лицей № 2 составлена на основании нормативных документов:
1. Федерального Закона от 29.12.2012 273-ФЗ «Об образовании в Российской Федерации».
2. Приказа Министерства образования и науки Российской Федерации от 17.12.2010 № 1897 «Об утверждении федерального государственного образовательного стандарта основного общего образования» (в редакции приказов Минобрнауки РФ от 29.12.2014, 31.12.2015).
3. Приказа Министерства образования и науки Российской Федерации от 30.08.2013 № 1015 «Об утверждении Порядка организации и осуществления образовательной деятельности по основным общеобразовательным программам - образовательным программам начального общего, основного общего и среднего общего образования».
4. Постановления Федеральной службы по надзору в сфере защиты прав потребителей и благополучия человека и Главного государственного санитарного врача Российской Федерации от 29.12.2010 г. № 189 «Об утверждении СанПиН 2.4.2.2821-10 «Санитарно-эпидемиологические требования к условиям и организации обучения в образовательных учреждениях» (в ред. от 24.11.2015).
5. Приказ директора лицея № 2 «Об утверждении Учебного плана МБОУ г. Мурманска лицей № 2 на 2019/2020 учебный год»;
6. Устава МБОУ г. Мурманска лицей № 2

Под внеурочной деятельностью при реализации ФГОС основного общего образования понимается образовательная деятельность, осуществляемая в формах, отличных от урочной, и направленная на достижение планируемых результатов освоения основных образовательных программ начального общего и основного общего образования.

Цели внеурочной деятельности:

- создание условий для достижения обучающимися необходимого для жизни в обществе социального опыта и формирования принимаемой обществом системы ценностей;
- создание условий для многогранного развития и социализации каждого обучающегося в свободное от учёбы время;
- создание воспитывающей среды, обеспечивающей активизацию социальных, интеллектуальных интересов обучающихся в свободное время, развитие здоровой, творчески растущей личности, с формированной гражданской ответственностью и правовым самосознанием, подготовленной к жизнедеятельности в новых условиях, способной на социально значимую практическую деятельность, реализацию добровольческих инициатив.

Основные задачи внеурочной деятельности:
- организация общественно-полезной и досуговой деятельности обучающихся в тесном взаимодействии с социумом.
- выявление интересов, склонностей, возможностей обучающихся, включение их в разностороннюю внеурочную деятельность.
- создание условий для реализации универсальных учебных действий.
-развитие навыков организации и осуществления сотрудничества с педагогами, сверстниками, родителями, старшими детьми в решении общих проблем.
- развитие позитивного к базовым общественным ценностям (человек, семья, Отечество, природа, мир, знания, труд, культура) для формирования здорового образа жизни.
- организация информационной поддержки обучающихся.
- усиление психолого-педагогического влияния на жизнь обучающихся в свободное от учебы время.

Кроме того, внеурочная деятельность в начальной школе позволяет решить еще целый ряд очень важных задач:
- обеспечить благоприятную адаптацию ребенка в образовательном учреждении;
- оптимизировать учебную нагрузку обучающихся;
- улучшить условия для развития ребенка;
- учесть возрастные и индивидуальные особенности обучающихся.

Основные принципы организации внеурочной деятельности:
- соответствие возрастным особенностям обучающихся;
- преемственность с технологиями учебной деятельности;
- опора на традиции и положительный опыт организации внеурочной деятельности в школе;
- опора на ценности воспитательной системы школы;
- свободный выбор на основе личных интересов и склонностей ребенка.

Результат внеурочной деятельности - итог участия учащегося в деятельности (получение предметных знаний, знаний о себе и окружающих, опыта самостоятельного действия).

Первый уровень результатов – приобретение учащимся социальных знаний, первичной реальности и повседневной жизни. Для достижения данного уровня результатов особое значение имеет взаимодействие ученика со своими учителями как значимыми для него носителями положительного социального знания и повседневного опыта.

Второй уровень результатов – получение учащимся опыта переживания и позитивного отношения к базовым ценностям общества, ценностного отношения к социальной реальности в целом. Для достижения данного уровня результатов особое

значение имеет взаимодействие лицеистов между собой на уровне класса, лицея, т.е. в защищенной, дружественной среде.

Третий уровень результатов – получение учащимися опыта самостоятельного общественного действия. Для достижения данного уровня результатов особое значение имеет взаимодействие с социальными субъектами за пределами лицея, в открытой общественной среде.

В соответствии с требованиями федерального государственного образовательного стандарта начального и основного общего образования (ФГОС НОО, ООО) основная образовательная программа общего образования реализуется, в том числе, и через внеурочную деятельность по основным направлениям развития личности:

- духовно-нравственное,
- социальное,
- обще-интеллектуальное,
- общекультурное,
- спортивно-оздоровительное.

Перечисленные направления внеурочной деятельности являются содержательным ориентиром и представляют собой приоритетные направления при организации внеурочной деятельности и основанием для построения соответствующих образовательных программ.

Направления и виды внеурочной деятельности не являются жестко привязанными друг к другу и единственно возможными составляющими. Каждое из обозначенных направлений можно реализовать, используя любой из предлагаемых видов деятельности в отдельности и комплексно.

Количество занятий внеурочной деятельности для каждого обучающегося определяется его родителями (законными представителями) с учетом занятости обучающегося во второй половине дня.

Обучающимся предоставлена возможность посещать занятия в музыкальных и художественных школах, спортивные секции, кружки в учреждениях и отделениях дополнительного образования, другие дополнительные занятия по выбору родителей (законных представителей) обучающихся.

МБОУ г. Мурманска лицей № 2 не требует обязательного посещения обучающимися максимального количества занятий внеурочной деятельности.

Выбор программ внеурочной деятельности определен программой развития школы.

Программы внеурочной деятельности разрабатываются в 1 классе на 33 учебные недели, во 2 – 10 классах – на 34 учебные недели.

Программа организации внеурочной деятельности в V - IX классах

Программа организации внеурочной деятельности **в V - IX классах** состоит из 10 рабочих программ, в рамках которых реализуются пять направлений деятельности:

1. **Спортивно–оздоровительное направление** представлено программой «Спортивные игры народов России» и формирует разносторонне развитую личность, способную активно использовать ценности физических упражнений для укрепления и длительного сохранения собственного здоровья, способствует формированию знаний, установок, личностных ориентиров и норм поведения, обеспечивающих сохранение и укрепление физического, психологического и социального здоровья обучающихся как одной из ценностных составляющих, способствующих познавательному и эмоциональному развитию ребенка, достижению планируемых результатов освоения основной образовательной программы. Во время занятий формируется культура

здорового и безопасного образа жизни; используется оптимальный двигательный режим для детей с учетом их возрастных, психологических и иных особенностей; развиваются потребности в занятиях физической культурой и спортом. По итогам работы в данном направлении проводятся конкурсы, соревнования, показательные выступления.

2. Общеинтеллектуальное направление базируется на развитии творческого мышления, воспитании культуры умственного труда, развитие интеллектуальных способностей ребенка, формировании представления об исследовательском обучении как ведущем способе учебной деятельности, обучение детей специальным знаниям, необходимым для проведения самостоятельных исследований. В результате занятий у детей развивается устойчивый интерес учебно-познавательной и исследовательской деятельности, формируется углубленное представление об объекте исследования как области, в рамках
которой ведется исследование отношений и свойств для получения новой информации, развивается умение добывать знания и умения использовать их на практике, стимулирование развития потребности в познании. По итогам работы в данном направлении проводятся олимпиады, конкурсы, защиты проектов.

Программы:

- ✓ «Час чтения»
- ✓ «Научно-исследовательская деятельность»
- ✓ «Азбука шахматной игры»
- ✓ «Конструирование и моделирование: от простого к сложному»

3. Общекультурное направление способствует воспитанию способности к духовному развитию, нравственному самосовершенствованию, формированию ценностных этическими ценностями многонационального народа России и народов других стран, развивает эмоциональную сферу ребенка, чувства прекрасного, творческие способности, формирует коммуникативную и общекультурную компетенции, формирует активную жизненную позицию. По итогам работы в данном направлении проводятся концерты, конкурсы, выставки.

Программы:

- ✓ «Хор»
- ✓ «Вокальное искусство»

4. Духовно-нравственное направление обеспечивает развитие обучающихся в единстве урочной, внеурочной и внешкольной деятельности, в совместной педагогической работе школы, семьи и других институтов общества. В основу работы по данному направлению положены ключевые воспитательные задачи, базовые национальные ценности российского общества, формирование общечеловеческих ценностей в контексте развития у обучающихся гражданской идентичности; воспитание нравственного, ответственного, инициативного и компетентного гражданина России; приобщение обучающихся к культурным ценностям своей этнической или социокультурной группы; последовательное расширение и укрепление ценностно-смысловой сферы личности; формирование духовной культуры, привитие любви к малой Родине, гражданской ответственности и чувства патриотизма, позитивного отношения к базовым ценностям общества. Данное направление представлено программой «Краеведение».

5. В рамках **социального направления** учащиеся принимают добровольное посильное участие в улучшении, совершенствовании общественных отношений, преобразовании ситуации, складывающейся в окружающем их социуме. Такая деятельность всегда сопряжена с личной инициативой школьника, поиском им нестандартных решений, риском выбора, персональной ответственностью перед группой сверстников, педагогом, общественностью.

Социальное направление – представлено программой развития классного коллектива «Мурманск город герой» и предусматривает участие лицеистов в различных акциях и мероприятиях, направленных на изучение родного города, важных и героических страниц его истории, знакомство с интересными и знаменитыми людьми – жителями города Мурманска.

Годовой план внеурочной деятельности
для V - IX классов

Направление	Название программы	5а	5б	5в	6а	6б	7а	7б	8а	8б	8в	9а	9б	9в
Спортивно-оздоровительное	Спортивные игры народов России	34	34	34										
Духовно-нравственное	Краеведение				68	68								
Социальное	«Мурманск – город герой, город труженик»						34	34	34	34	34			
Обще-интеллектуальное	Азбука шахматной игры	68	68	68										
	Конструирование и моделирование: от простого к сложному	68	68	68			68	68						
	Научно-исследовательская деятельность											34	34	34
	Час чтения	34	34	34	68	68								
Общекультурное	Хор	102	102	102										
	Хор				102	102								
	Вокальное искусство						34	34	34	34	34	34	34	34
Всего часов		306	306	306	268	268	136	136	68	68	68	68	68	68

Количество часов в год по направлениям
внеурочной деятельности для V – IX классов

№	Направления	Количество часов в год												
		5а	5б	5в	6а	6б	7а	7б	8а	8б	8в	9а	9б	9в
1	Спортивно-оздоровительное	34	34	34										
2	Духовно-нравственное				68	68								
3	Социальное						34	34	34	34	34			
4	Общеинтеллектуальное	68	68	68			68	68						
5	Общекультурное	102	102	102	102	102	34	34	34	34	34	68	68	68
	Итого	306	306	306	268	268	136	136	68	68	68	68	68	68

Недельный план внеурочной деятельности
для V - IX классов

Направление	Название программы	Количество часов в неделю													
		5а	5б	5в	6а	6б	7а	7б	8а	8б	8м	9а	9б	9в	
Спортивно-оздоровительное	Спортивные игры народов России	1	1	1											
Духовно-нравственное	Краеведение				2	2	1	1	1	1	1				
Социальное	«Мурманск – город герой, город труженик»						1	1	1	1	1				
Обще-интеллектуальное	Научно-исследовательская деятельность											2	2	2	
	Час чтения	1	1	1	2	2									
	Азбука шахматной игры	2	2	2											
	Конструирование и моделирование: от простого к сложному	2	2	2			2	2							
Общекультурное	Хор	3	3	3											
	Хор				3	3									
	Вокальное искусство						1	1	1	1	1	1	1	1	
Всего часов		9	9	9	7	7	5	5	3	3	3	3	3	3	

Программы внеурочной деятельности составляются согласно с Положением МБОУ г. Мурманска лицей № 2 о рабочей программе. Занятия по внеурочной деятельности проводятся в формах, отличных от классно-урочной на добровольной основе, в соответствии с выбором участников образовательных отношений, таких как: кружки, творческие объединения, экскурсии, тренинги, проектная деятельность, исследовательская деятельность, концертная деятельность, хоровая студия, школьные внеклассные мероприятия. Во внеурочную деятельность не включены занятия в рамках дополнительного образования.

Деление на группы производится, в зависимости от направления занятия. Минимальное количество обучающихся в группе при проведении занятий внеурочной деятельности составляет 12 человек. Максимальное количество обучающихся на занятии внеурочной деятельности - 25. Продолжительность занятия внеурочной деятельности составляет 40 минут. Балльное оценивание результатов освоения курсов внеурочной деятельности не производится.

Расписание занятий внеурочной деятельности составлено отдельно от расписания уроков.

Педагогические работники, ведущие занятия в рамках внеурочной деятельности, прошли повышение квалификации по реализации ФГОС начального или основного общего образования.

Внеурочная деятельность осуществляется непосредственно в МБОУ г. Мурманска лицей № 2.

Учет занятий внеурочной деятельности осуществляется педагогическими работниками, ведущими занятия. Для этого в лицее оформляются журналы учета занятий

внеурочной деятельности, в которые вносятся списки обучающихся, Ф.И.О. педагогических работников. Даты и темы проведенных занятий вносятся в журнал в соответствии с рабочими программами курсов внеурочной деятельности.

Учет занятости обучающихся во внеучебное время, в том числе учет посещения занятий внеурочной деятельности и учет посещения дополнительных музыкальных занятий в школе, организациях дополнительного образования, спортивных школах и др., осуществляется классными руководителями.

Контроль за реализацией образовательной программы в соответствии с ФГОС, в том числе за организацией внеурочной деятельности, осуществляется заместителем руководителя образовательной организации в соответствии с должностной инструкцией.

3.4.Система условий реализации основной образовательной программы

3.4.1. Описание кадровых условий реализации основной образовательной программы основного общего образования

На 01.09.2019

Педагогические работники		
АУП	учителя	Прочие педагогические работники
5 (из них 1 – директор)	32	5

Уровень квалификации педагогических работников

	Кол-во	Высшая	Первая	Соотв	Не имеют кв. категории	Ученая степень
Русский язык и литература	4	2	1	1		
История, обществознание, экономика и право	3	2	1			1
Математика	4	3	1			
Информатика и ИКТ	2		1			
Физика	1					
Химия	1					
География	1					
Биология	2					
Английский язык	5		2			
Музыка	1					
Изо, искусство	1					
ОБЖ	1	1				
Физкультура	3			3		
Технология	3	1				
Педагог-психолог	1					
Социальный педагог	1		1			
Педагоги дополнительного образования	2		1			
Итого						

АУП:
высшая кв. категория – 3
ученая степень (канд.наук) - 1
соответствие – 2

Имеют стаж работы:

Менее 3 лет	От 3 до 5 лет	От 5 до 10 лет	От 10 до 15 лет	15-20 лет	Более 20 лет
2	3	7	2	3	15

Имеют государственные и ведомственные награды:
Заслуженный учитель РФ -1
Нагрудный знак «Почетный работник общего образования» - 4
Отличник народного образования - 2
Почетная грамота Министерства образования и науки РФ – 11
Благодарность Министерства образования и науки РФ - 2
Другие награды – 2

3.4.2.Психолого-педагогические условия реализации основной образовательной программы основного и среднего общего образования

ООП учитывает возрастные особенности подросткового возраста и обеспечивает достижение образовательных результатов основной школы через два ее последовательных этапа реализации:

Этап 5-6 классы – образовательный переход из младшего школьного возраста в подростковый. На данном этапе образования ООП ООО обеспечивает:

- организацию сотрудничества между младшими подростками и младшими школьниками (разновозрастное сотрудничество), что позволяет решить проблему подросткового негативизма в его школьных проявлениях (дисциплинарных, учебных, мотивационных);

- разворачивание содержания учебного материала отдельных учебных дисциплин как возможность рассмотрения его другими глазами, что позволяет педагогам организовать изучение учебного материала на переходном этапе таким образом, что обучающиеся 5-6-х классов смогли работать над обобщением своих способов действий, знаний и умений в новых условиях с другой позиции – учителя, а также выстроить пробно-поисковые действия по определению их индивидуальных возможностей (индивидуальной образовательной траектории);

- формирование учебной самостоятельности обучающихся через работу в позиции «учителя», основанной на способности, удерживая точку зрения незнающего, помочь ему занять новую точку зрения, но уже не с позиции сверстника, а учителя;

- учебное сотрудничество между младшими и старшими подростками, что дает возможность педагогам организовать образовательный процесс так, чтобы младшие подростки, выстраивая свои учебные отношения со старшими подростками, могли бы сами определять границы своих знаний-незнаний и пробовать строить собственные маршруты в учебном материале;

- организацию образовательного процесса через возможность разнообразия выбора образовательных пространств (учения, тренировки, экспериментирования) обучающихся;

- организацию взаимодействия между учащимися, между учащимися и учителем в образовательном процессе через письменные дискуссии при работе с культурными текстами, в которых должны содержаться разные точки зрения, существующие в той или другой области знания, предмете рассмотрения.

***Этап 7-9 классы – этап самоопределения и индивидуализации*.**

На данном этапе образования содержание ООП основного общего образования обеспечивает:

- наличие разнообразных организационно-учебных форм (уроки, занятия, тренинги, проекты, практики, конференции, выездные сессии и пр.) с постепенным расширением возможностей обучающихся осуществлять выбор уровня и характера самостоятельной работы;

- места социального экспериментирования, позволяющего ощутить границы собственных возможностей обучающихся;

- выбор и реализацию индивидуальных образовательных траекторий в заданной учебной предметной программой области самостоятельности;

- организацию системы социальной жизнедеятельности и группового проектирования социальных событий, предоставление обучающимся поля для самопрезентации и самовыражения в группах сверстников и разновозрастных группах;

- создание пространств для реализации разнообразных творческих замыслов обучающихся, проявление инициативных действий.

Результатом реализации указанных требований является комфортная развивающая образовательная среда основного общего образования как базового условия:

- обеспечивающего достижение целей основного общего образования, его высокое качество, доступность и открытость для обучающихся, их родителей (законных представителей) и всего общества, духовно-нравственное развитие и воспитание обучающихся;

- гарантирующего охрану и укрепление физического, психологического и социального здоровья обучающихся;

- преемственного по отношению к начальному общему образованию и учитывающей особенности организации основного общего образования, а также специфику возрастного психофизического развития обучающихся на данной ступени общего образования.

Для достижения запланированных образовательных результатов основная образовательная программа обеспечивает ряд необходимых условий (психолого-педагогических, кадровых, материально-технических и иных) прежде всего через занятия определенными деятельностями:

- *совместной распределенной учебной деятельностью* в личностно ориентированных формах (включающих возможность самостоятельного планирования и целеполагания, возможность проявить свою индивидуальность, выполнять «взрослые» функции – контроля, оценки, дидактической организации материала и пр.);

- *совместной распределенной проектной деятельностью*, ориентированной на получение социально значимого продукта;

- *исследовательской деятельностью* в ее разных формах, в том числе осмысленное экспериментирование с природными объектами, социальное экспериментирование, направленное на выстраивание отношений с окружающими людьми, тактики собственного поведения;

- *деятельностью управления* системными объектами (техническими объектами, группами людьми);

- *творческой деятельностью* (художественное, техническое и другое творчество), направленной на самореализацию и самопознание;

-*спортивной деятельностью*, направленной на построение образа себя и самоизменение;

- *трудовой деятельностью*, направленной на пробу и поиск подростком себя в сфере современных профессий и рынка труда.

Учѐт особенностей подросткового возраста, успешность и своевременность формирования новообразований познавательной сферы, качеств и свойств личности связывается с активной позицией учителя, а также с адекватностью построения образовательного процесса и выбора условий и методик обучения. Объективно необходимое для подготовки к будущей жизни подростка развитие его социальной взрослости требует и от родителей (законных представителей) решения соответствующей задачи воспитания подростка в семье, смены прежнего типа отношений на новый.

Модель психолого-педагогическое сопровождения ФГОС ООО

Пояснительная записка

Актуальность проблемы психолого-педагогического сопровождения ФГОС

Приоритетным направлением новых образовательных стандартов является реализация развивающего потенциала общего среднего образования, актуальной задачей становится обеспечение развития универсальных учебных действий как собственно психологической составляющей ядра образования. Изменение парадигмы педагогического образования и превращение его по существу в образование психолого-педагогическое, означает необходимость такого содержания, которое позволит учителю осуществлять в

процессе своей профессиональной деятельности обучение, ориентированное на развитие учащихся, учет их особенностей и всестороннее раскрытие их интеллектуального и личностного потенциала. Целью образования становится общекультурное, личностное и познавательное развитие учащихся.

Новый стандарт выделяет в качестве основных образовательных результатов компетенции: предметные, метапредметные и личностные. Необходимость измерения метапредметных компетенций и личностных качеств потребует создания национальной системы диагностики результатов образовательного процесса, а технологии формирования и измерения указанных компетенций должны стать основным предметом деятельности школьного педагога-психолога.

Обязательные составляющие, которым уделяется внимание при организации психолого-педагогического сопровождения ФГОС ООО:

1. методологические и содержательные основы сформулированных в Стандарте требований к программе духовно-нравственного развития и воспитания (на основе концепции духовно-нравственного развития и воспитания личности гражданина России и фундаментального ядра содержания общего образования)

2. ценностно-нравственное и системообразующее значение образования в социо-культурной модернизации общества, удовлетворение актуальных потребностей личности и общества

3. системно-деятельностный подход (воспитание и развитие качеств личности, отвечающей тенденциям современной жизни; стратегия проектирования и конструирования, определяющая пути достижения желаемого результата; ориентация на результаты, где развитие личности происходит на основе усвоения универсальных учебных действий; решающая роль содержания и способов организации деятельности, направленной на личностное, социальное, познавательное развитие; учет индивидуальных особенностей и разнообразие видов деятельности и форм общения для достижения воспитательных результатов)

4. обеспечение преемственности на всех ступенях

5. развитие индивидуальных образовательных траекторий и индивидуального развития обучающихся, обеспечивающих рост творческого потенциала, познавательных мотивов, обогащение форм сотрудничества и расширение зоны ближайшего развития.

Концепция образования дополняет традиционное содержание и обеспечивает преемственность образовательного процесса, что обеспечивает сформированность универсальных учебных действий на каждом возрастном этапе.

Цель психолого-педагогического сопровождения обусловлена государственным заказом на результаты учебно-воспитательной работы в школе в условиях внедрения ФГОС и потребностями всех субъектов учебно-воспитательного процесса. Потребности личности в процессе психолого-педагогического сопровождения изучаются методами психолого-педагогической диагностики. На основе полученных данных уточняются цель и задачи психолого-педагогического сопровождения.

Цель психолого-педагогического сопровождения: ориентировать участников образовательного пространства на достижение качественно новых результатов образования посредством парадигмы деятельностного развития.

Задачи психолого-педагогического сопровождения:

1. Проводить профилактику возникновения проблем развития ребенка (психолого-педагогическое сопровождение процесса адаптации учащихся в переходные периоды);

2.Содействовать ребенку в решении актуальных задач развития, обучения, социализации (учебные трудности, трудности с выбором образовательного и профессионального маршрута, нарушения эмоционально-волевой сферы, проблемы взаимоотношений со сверстниками, учителями, родителями);

3. развивать психолого-педагогическую компетентность учащихся, родителей, учителей.

4. отслеживать систематически психолого-педагогический статус ребенка и динамику его психологического развития в процессе школьного обучения в соответствии с требованиями ФГОС ООО;

5. разрабатывать индивидуальные образовательные траектории развития ребенка на основе формирования устойчивой мотивации познания в соответствии с требованиями ФГОС

6. оказывать психолого-педагогическую поддержку педагогам, реализующим требования ФГОС;

7. оказывать психолого-педагогическую помощь родителям детей обучающихся в соответствии с требованиями ФГОС.

Принципы модели психолого-педагогического сопровождения:

1. Принцип системного целеполагания, который направлен на развитие психолого-педагогического сопровождения процесса образования.

2.Принцип целостности предполагает охват психолого-педагогическим сопровождением всех участников образовательного процесса.

3. Принцип профессионально-педагогической активности состоит в утверждении активной роли участников образовательного пространства.

4. Принцип достаточной ограниченности, который предполагает выбор единых и достаточно экономичных диагностических методик, для полного психолого-педагогического исследования.

5. Принцип взаимодействия всех участников образовательного процесса, для достижения фокусированного результата.

6. Принцип развития участников образовательного процесса как личности и как субъекта деятельности.

Уровни психолого-педагогического сопровождения:

- индивидуальное;
- групповое;
- на уровне класса;
- на уровне школы.

Формы сопровождения:

- диагностика
- консультирование;
- коррекционно-развивающая работа;
- профилактика;
- просвещение.

Направления психолого-педагогического сопровождения:

1. работа с учащимися:

- Психолого-педагогическое сопровождение процесса адаптации учащихся в переходный период.
- Выявление и поддержка одарѐнных детей.
- Психолого-педагогическое сопровождение учащихся «группы риска».
- Психологическое просвещение всех учащихся.
- Формирование умения учиться как самой значимой компетенции через развитие

  универсальных учебных действий у обучающихся
- Мониторинг возможностей и способностей обучающихся.
- Выявление и поддержка детей с особыми образовательными потребностями.

- Дифференциация и индивидуализация обучения.
- Сохранение и укрепление психологического здоровья.
- Обеспечение осознанного и ответственного выбора дальнейшей профессиональной сферы деятельности.

2. Работа с педагогическим коллективом:

- Психологическое просвещение, развитие психолого-педагогической компетентности учителей через консультирование, выступления на педсоветах, методсовещаниях.

3. Работа с родителями:

- Психологическое просвещение, развитие психолого-педагогической компетентности;
- Консультирование.

Реализация цели психолого-педагогического сопровождения достигается основными функциями: информационной, направляющей и развивающей.

Информационная функция сопровождения состоит в широком оповещении всех заинтересованных лиц о формах и методах сопровождения. В первую очередь это касается учителей, администрацию школы и родителей учащихся, принимающих участие в программе психологического сопровождения. Информационная функция обеспечивает открытость процесса сопровождения, что согласуется с принципами открытого образования, а также, в свою очередь делает всех заинтересованных лиц активными участниками (сотрудниками).

Направляющая функция сопровождения обеспечивает согласование всех заинтересованных в сопровождении субъектов учебно-воспитательного процесса с целью обеспечения координации их действий в интересах ребенка. Вместе с тем, направляющая функция предусматривает, что ведущей (направляющей) фигурой в этих действиях в силу его профессиональной компетенции становится педагог-психолог школы.

Развивающая функция сопровождения задает основной вектор действиям всех участвующих в системе сопровождения службам, которые становятся службами развития личности ребенка. Развивающая функция обеспечивается деятельностью учителей, педагога-психолога, других педагогических работников школы, при этом учителя и педагогические работники используют в практике работы развивающие технологии обучения и воспитания, а педагоги-психологи – развивающие дополнительные занятия с учащимися, проходящие, как правило, после уроков.

Функции психолого-педагогического сопровождения обеспечиваются компонентами сопровождения, среди которых выделяются профессионально-психологический и организационно-просветительский.

Профессионально-психологический компонент сопровождения – представлен системной деятельностью педагога-психолога, использующего принцип взаимосвязи диагностической и коррекционно-развивающей деятельности. В практической деятельности педагога-психолога личность ребенка изучается только с целью оказания психологической помощи. В этом положении реализуется важнейший императив гуманистической психологии: Ребенок не может быть средством – он всегда цель психологического сопровождения.

Организационно-просветительский компонент обеспечивает единое информационное поле для всех участников психологического сопровождения, а также ее анализ и актуальную оценку. Данный компонент реализуется в деятельности педагога-психолога, через осуществление просветительской работы с родителями, педагогами и администрацией школы, при этом используются разнообразные формы активного полисубъектного взаимодействия всех участников. Анализ и оценка существующей системы сопровождения делает возможным развитие и совершенствование системы,

обеспечивая ее важнейшие характеристики – открытость и развивающийся характер (синергетичность).

Психолого-педагогическое обеспечение включает:

- дифференцированные условия (оптимальный режим учебных нагрузок);
- психолого-педагогические условия (коррекционно-развивающая направленность учебно-воспитательного процесса; учѐт индивидуальных особенностей ребѐнка; соблюдение комфортного психоэмоционального режима; использование современных педагогических технологий, в том числе информационных, компьютерных для оптимизации образовательного процесса, повышения его эффективности, доступности);
- специализированные условия, т.е. выдвижение комплекса специальных задач обучения, ориентированных на особые образовательные потребности обучающихся с ограниченными возможностями здоровья; дифференцированное и индивидуализированное обучение с учѐтом специфики развития ребѐнка; комплексное воздействие на обучающегося, осуществляемое на индивидуальных и групповых коррекционно-развивающих занятиях;
- здоровьесберегающие условия (оздоровительный и охранительный режим, укрепление физического и психического здоровья, профилактика физических, умственных и психологических перегрузок обучающихся, соблюдение санитарно-гигиенических правил и норм).

Готовность детей к обучению в среднем звене школы при переходе от начального к общему образованию необходимо рассматривать как комплексное образование, включающее в себя физическую и психологическую готовности.

Физическая готовность определятся состоянием здоровья, в том числе развитием двигательных навыков и качеств (тонкая моторная координация), физической и умственной работоспособности.

Психологическая готовность включает в себя эмоционально-личностную, интеллектуальную и коммуникативную готовность.

Преемственность формирования универсальных учебных действий по ступеням общего образования обеспечивается за счет:

- ориентации на ключевой стратегический приоритет непрерывного образования – формирование умения учиться.
- четкого представления о планируемых результатах обучения на каждой ступени обучения;
- целенаправленной деятельности по реализации условий, обеспечивающих развитие УУД в образовательном процессе.

Субъекты системы психологического сопровождения

Под субъектами психологического сопровождения понимаются специалисты, различные службы и сами школьники, активно взаимодействующие в процессе реализации функций психологического сопровождения в рамках достижения общей цели деятельности. Учитывая активную позицию школьников в процессе сопровождения, им также придается субъектная функция.

Модель психолого-педагогического сопровождения

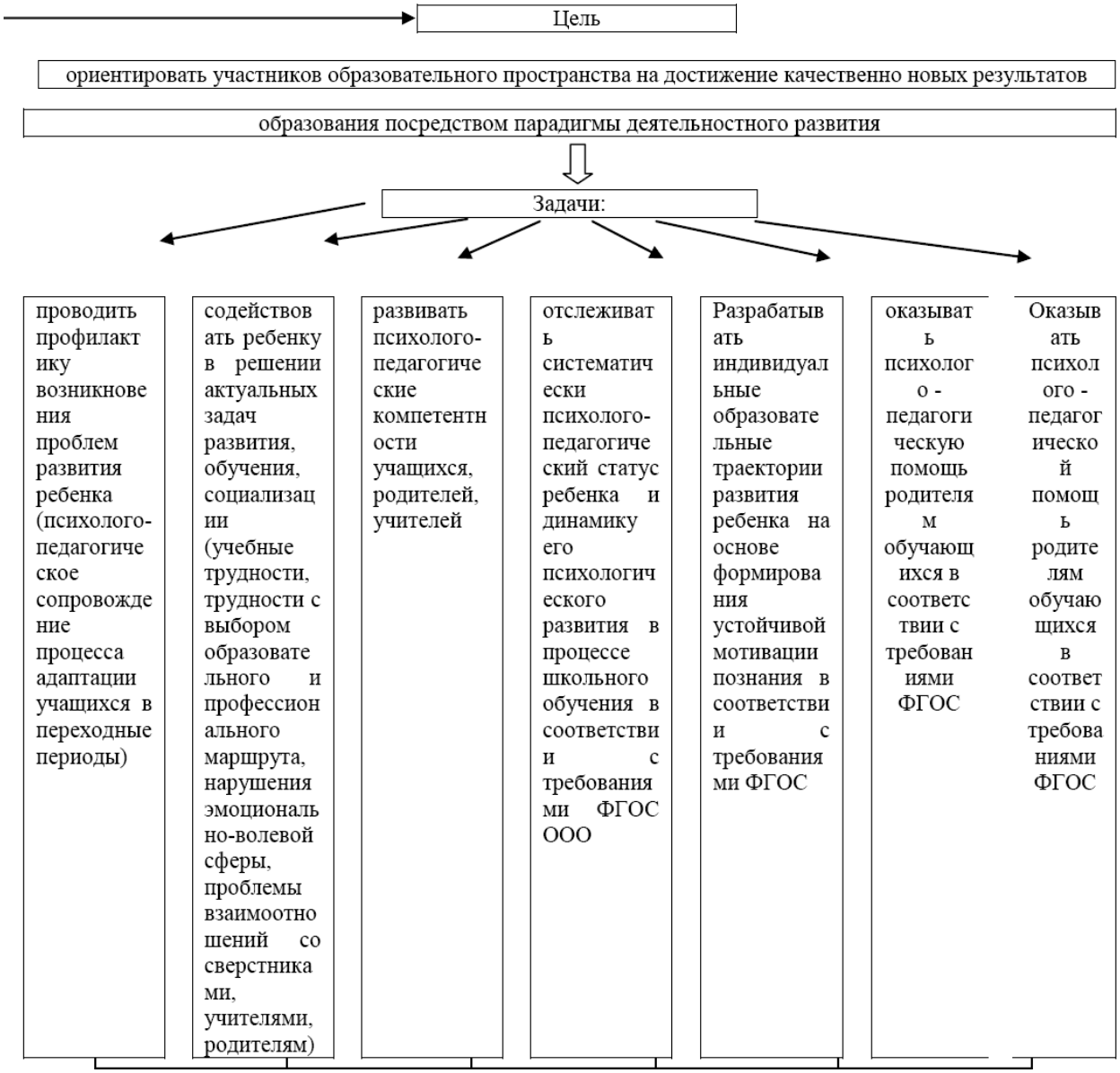

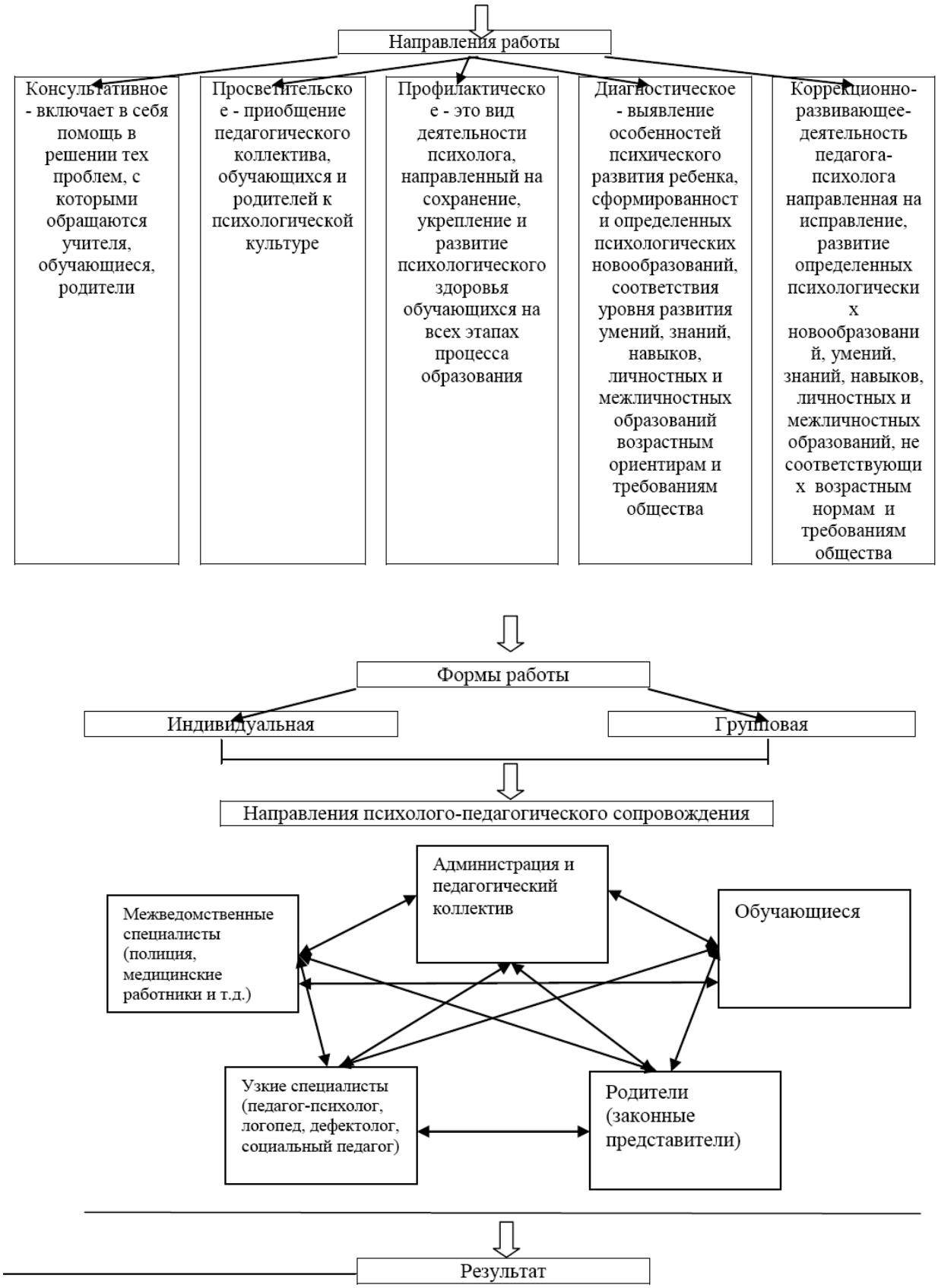
Направления работы
Консультативное - включает в себя помощь в решении тех проблем, с которыми обращаются учителя, обучающиеся, родители
Просветительское - приобщение педагогического коллектива, обучающихся и родителей к психологической культуре
Профилактическое - это вид деятельности психолога, направленный на сохранение, укрепление и развитие психологического здоровья обучающихся на всех этапах процесса образования
Диагностическое - выявление особенностей психического развития ребенка, сформированност и определенных психологических новообразований, соответствия уровня развития умений, знаний, навыков, личностных и межличностных образований возрастным ориентирам и требованиям общества
Коррекционно-развивающее-деятельность педагога-психолога направленная на исправление, развитие определенных психологически х новообразовани й, умений, знаний, навыков, личностных и межличностных образований, не соответствующи х возрастным нормам и требованиям общества
Формы работы
Индивидуальная
Групповая
Направления психолого-педагогического сопровождения
Администрация и педагогический коллектив
Межведомственные специалисты (полиция, медицинские работники и т.д.)
Обучающиеся
Узкие специалисты (педагог-психолог, логопед, дефектолог, социальный педагог)
Родители (законные представители)
Результат

Использование диагностического инструментария в процессе работы педагога-психолога

Личностные УУД		
Самоопределение	Самооценка	Методика Дембо-Рубинштейн (адаптация Прихожан)
Смыслообразование	Мотивация	Методика определения уровня школьной мотивации (Н.Г. Лусканова) Методика диагностики мотивации учения и эмоционального отношения к учению в средних и старших классах школы (Прихожан)
Нравственно-этическая ориентация	Действия нравственно-этического оценивания усваиваемого содержания, обеспечивающие личностный моральный выбор на основе социальных и личностных ценностей	Наблюдение учителя, педагога-психолога
Регулитивные УУД		
Целеполагание		Наблюдение учителя
Планирование		Наблюдение учителя
Прогнозирование		Наблюдение учителя
Контроль		Корректурная проба, тест
		Тулуз-Пьерона, шифровка (Векслер), кольца Ландольта
Коррекция		Наблюдение учителя
Оценка		Наблюдение учителя
Саморегуляция		Наблюдение учителя, педагога-психолога
Познавательные УУД		
Общеучебные	самостоятельное выделение и формулирование познавательной цели; поиск и выделение необходимой информации; применение методов информационного поиска, в том числе с помощью компьютерных средств; знаково-символические моделирование — преобразование объекта из чувственной формы в модель, где выделены существенные характеристики объекта (пространственно-графическую или знаково-символическую), и преобразование модели с целью выявления общих законов, определяющих данную предметную область;	Наблюдение учителя, опрос, контрольные задания (анализ продуктов учебной деятельности); тест самостоятельности мышления (Л.А. Ясюкова), тест навык чтения (Л.А. Ясюкова)

	умение осознанно и произвольно строить речевое высказывание в устной и письменной форме; выбор наиболее эффективных способов решения задач в зависимости от конкретных условий; рефлексия способов и условий действия, контроль и оценка процесса и результатов деятельности; смысловое чтение как осмысление цели чтения и выбор вида чтения в зависимости от цели; извлечение необходимой информации из прослушанных текстов различных жанров; определение основной и второстепенной информации; свободная ориентация и восприятие текстов художественного, научного, публицистического и официально-делового стилей; понимание и адекватная оценка языка средств массовой информации; • постановка и формулирование проблемы, самостоятельное создание алгоритмов деятельности при решении проблем творческого и поискового характера.	
Универсальные (Логические)	• анализ объектов с целью выделения признаков (существенных, несущественных); • синтез как составление целого из частей, в том числе с самостоятельным достраиванием, восполнением недостающих компонентов; • выбор оснований и критериев для сравнения, сериации, классификации	Тест интеллекта Векслера, тест интеллекта Амтхауэра, Матрицы Дж. Равена, ПИТ СПЧ
	объектов; • подведение под понятия, выведение следствий; • установление причинно-следственных связей; • построение логической цепи рассуждений; • доказательство; • выдвижение гипотез и их обоснование	
Постановка и решение проблем		Задания проблемно-поискового характера (учитель)
Коммуникативные УУД		
Планирование учебного сотрудничества с учителем и сверстниками		Социометрия, ОМО, тест коммуникативных умений (Михельсон), тест Басса-Дарки, тест Томаса, тест Умеете ли вы слушать.
Постановка вопросов – инициативное сотрудничество в поиске и сборе информации		
Разрешение конфликтов		
Управление поведением партнера		
Умение выражать свои мысли в соответствии с задачами и условиями коммуникации		

Эффективность разработанной модели психологического сопровождения определяется в процессе наблюдения за развитием личности учащихся и формированием у них навыков компетентности.

В качестве критериев эффективности данной модели сопровождения выделяются:

Педагогическая эффективность, которая связывается с соответствием личности школьника и уровня его достижений поставленным педагогическим задачам в условиях внедрения ФГОС. В качестве педагогических задач рассматриваются и диагностируются:

- отсутствие неуспевающих учащихся;
- профессиональное самоопределение;
- активное участие школьника в общественной жизни школы, инициативность, творческое отношение к делу;
- отсутствие признаков девиантного поведения в школе и вне школы;
- бесконфликтное взаимодействие с одноклассниками;
- отсутствие конфликтов с педагогами.

Психологическая эффективность:

- субъективное ощущение у ученика комфорта и уверенности в школе;
- адекватная самооценка;
- сформированностью Я – концепции личности;
- оптимальное развитием его способностей, и, как следствие, профессиональное самоопределение.
- Успешная социализация выпускника в современном обществе

Медицинская эффективность:

- связывается с сохранением психического и физического здоровья детей
- и определяется как динамика хронических заболеваний школьников, представленная в отчетах медицинской службы школы.

3.4.3. Финансово-экономические условия реализации образовательной программы основного общего образования

Финансовое обеспечение реализации образовательной программы основного общего образования опирается на исполнение расходных обязательств, обеспечивающих государственные гарантии прав на получение общедоступного и бесплатного основного общего образования. Объем действующих расходных обязательств отражается в государственном задании образовательной организации.

Государственное задание устанавливает показатели, характеризующие качество и (или) объем (содержание) государственной услуги (работы), а также порядок ее оказания (выполнения).

Финансовое обеспечение реализации образовательной программы основного и среднего общего образования бюджетного учреждения осуществляется исходя из расходных обязательств на основе государственного (муниципального) задания по оказанию государственных (муниципальных) образовательных услуг.

Обеспечение государственных гарантий реализации прав на получение общедоступного и бесплатного основного и среднего общего образования в общеобразовательных организациях осуществляется в соответствии с нормативами, определяемыми органами государственной власти субъектов Российской Федерации.

Норматив затрат на реализацию образовательной программы основного и среднего общего образования – гарантированный минимально допустимый объем финансовых средств в год, в расчете на одного обучающегося, необходимый для реализации образовательной программы основного и среднего общего образования, включая:

-расходы на оплату труда работников, реализующих образовательную программу основного общего образования;

-расходы на приобретение учебников и учебных пособий, средств обучения, игр, игрушек;

-прочие расходы (за исключением расходов на содержание зданий и оплату коммунальных услуг, осуществляемых из местных бюджетов).

Реализация подхода нормативного финансирования в расчете на одного обучающегося осуществляется на трех следующих уровнях:

-межбюджетные отношения (бюджет субъекта Российской Федерации --местный бюджет);

-внутрибюджетные отношения (местный бюджет – муниципальная общеобразовательная организация);

-общеобразовательная организация.

Нормативные затраты на оказание государственных (муниципальных) услуг включают в себя затраты на оплату труда педагогических работников с учетом обеспечения уровня средней заработной платы педагогических работников за выполняемую ими учебную (преподавательскую) работу и другую работу, определяемого в соответствии с Указами Президента Российской Федерации, нормативно-правовыми актами Правительства Российской Федерации, органов государственной власти субъектов Российской Федерации, органов местного самоуправления.

В связи с требованиями ФГОС ООО при расчете регионального норматива учитываются затраты рабочего времени педагогических работников образовательных организаций на урочную и внеурочную деятельность

Формирование фонда оплаты труда образовательной организации осуществляется в пределах объема средств образовательной организации на текущий финансовый год, установленного в соответствии с нормативами финансового обеспечения, определенными органами государственной власти субъекта Российской Федерации, количеством обучающихся, соответствующими поправочными коэффициентами (при их наличии) и локальным нормативным актом образовательной организации, устанавливающим положение об оплате труда работников образовательной организации.

В соответствии с установленным порядком финансирования оплаты труда работников образовательных организаций:

- фонд оплаты труда образовательной организации состоит из базовой и стимулирующей частей. Рекомендуемый диапазон стимулирующей доли фонда оплаты труда – от 20 до 40 %.
- базовая часть фонда оплаты труда обеспечивает гарантированную заработную плату работников;
- рекомендуемое оптимальное значение объема фонда оплаты труда педагогического персонала – 70 % от общего объема фонда оплаты труда. Базовая часть фонда оплаты труда для педагогического персонала, осуществляющего учебный процесс, состоит из общей и специальной частей;
- общая часть фонда оплаты труда обеспечивает гарантированную оплату труда педагогического работника.

Размеры, порядок и условия осуществления стимулирующих выплат определяются локальными нормативными актами образовательной организации.

В распределении стимулирующей части фонда оплаты труда учитывается мнение коллегиальных органов управления образовательной организации: Совета лицея, первичной профсоюзной организации.

Для обеспечения требований ФГОС на основе проведенного анализа материально-технических условий реализации образовательной программы основного общего образования образовательная организация:

1) проводит экономический расчет стоимости обеспечения требований ФГОС;

2) устанавливает предмет закупок, количество и стоимость пополняемого оборудования, а также работ для обеспечения требований к условиям реализации образовательной программы основного общего образования;

3) определяет величину затрат на обеспечение требований к условиям реализации образовательной программы основного общего образования;

4) соотносит необходимые затраты с региональным (муниципальным) графиком внедрения ФГОС ООО и определяет распределение по годам освоения средств на обеспечение требований к условиям реализации образовательной программы основного общего образования;

5) разрабатывает финансовый механизм взаимодействия между образовательной организацией и организациями дополнительного образования детей, а также другими социальными партнерами, организующими внеурочную деятельность обучающихся, и отражает его в своих локальных нормативных актах. При этом учитывается, что взаимодействие может осуществляться:

- на основе договоров о сетевой форме реализации образовательных программ на проведение занятий в рамках кружков, секций, клубов и др. по различным направлениям внеурочной деятельности на базе образовательной организации (организации дополнительного образования, клуба, спортивного комплекса и др.);
- за счет выделения ставок педагогов дополнительного образования, которые обеспечивают реализацию для обучающихся образовательной организации широкого спектра программ внеурочной деятельности.

Примерный календарный учебный график реализации образовательной программы, примерные условия образовательной деятельности, включая примерные расчеты нормативных затрат оказания государственных услуг по реализации образовательной программы в соответствии с Федеральным законом № 273-ФЗ «Об образовании в Российской Федерации» (ст. 2, п. 10).

Примерный расчет нормативных затрат оказания государственных услуг по реализации образовательной программы основного общего образования определяет нормативные затраты субъекта Российской Федерации (муниципального образования) связанных с оказанием государственными (муниципальными) организациями, осуществляющими образовательную деятельность, государственных услуг по реализации образовательных программ в соответствии с Федеральным законом «Об образовании в Российской Федерации» (ст. 2, п. 10).

Финансовое обеспечение оказания государственных услуг осуществляется в пределах бюджетных ассигнований, предусмотренных организации на очередной финансовый год.

3.4.4. Материально-технические условия реализации основной образовательной программы

Материально-техническая база Лицея призвана обеспечить реализацию основной образовательной программы ООО и создание соответствующей образовательной и социальной среды.

Оснащение образовательного процесса осуществляется в соответствии с нормативными документами:

-ФГОС ООО,

-Положением о лицензировании образовательной деятельности, утвержденного постановлением Правительства Российской Федерации от 28 октября 2013 № 966.

-Приказ Минобрнауки РФ от 28.12.2018 года № 345 «О федеральном перечне учебников, рекомендуемых к использованию при реализации имеющих государственную аккредитацию образовательных программ начального общего, основного общего, среднего общего образования».

Материально- техническая база лицея в достаточной степени обеспечивает реализацию ООП ООО

Характеристика здания	Тип строения А Общая площадь 3393,3 кв.м Проектная наполняемость -920 Фактическая наполняемость- 525	
Учебные (предметные) кабинеты	26	Мультимедийные комплекты (проектор, компьютер)- **25** Интерактивная доска- **23** Множительная техника (МФУ, принтеры, сканеры)-**37.** Мобильный компьютерный класс-**1** (**10** ноутбуков ученические , **1**учительский) Документ- камеры-**2** Цифровая лаборатория « Архимед» Комплекты робототехники-**6** (наборы конструкторов «Lego Mindstorms NXT»)
Лингафонный кабинет	1	Мультимедийный комплект Интерактивная доска 12 рабочих мест для учащихся
Кабинеты информатики и ИКТ	3	Мультимедийный комплект-**3** Интерактивная доска-**3** Рабочих мест для учащихся-28
Столовая	1 159,9 кв.м	Посадочных мест- **150** Оснащена оборудованием для организации горячего питания обучающихся
Актовый зал	1 159,9 кв.м	Совмещен со столовой Оснащение-проектор, экран, система освещения и акустики
Спортивный зал	1 209,6 кв.м	Оснащен необходимым оборудованием для проведения занятий по различным разделам программы
Тренажерный зал	1 54,8 кв.м	Оснащен необходимым оборудованием для проведения занятий по различным разделам программы
Учебные мастерские -столярная мастерская (технический труд) -швейная мастерская (обслуживающий труд)	2	Оснащены необходимым оборудованием для обработки различных материалов и для проведения занятий по различным разделам программы
Библиотека	1	Библиотечный фонд - 20 427 Учебники - 10 592
Медицинский кабинет	1	Оснащен необходимым оборудованием в соответствии с требованиями по организации медицинского сопровождения
Локальная сеть		**96** компьютеров, объединенных в локальную сеть Ученические компьютеры- **40**

Образовательный процесс организован в соответствии Сан ПИН 2.4.2.2821-10 «Санитарно-эпидемиологические требования к условиям и организации обучения в общеобразовательных учреждениях».

При организации образовательного процесса соблюдены условия для активной деятельности, отдыха, питания обучающихся, созданы условия для обеспечения возможности безопасной и комфортной организации всех видов учебной и внеурочной деятельности для всех участников образовательного процесса.

3.4.5.Информационно-методические условия реализации основной образовательной программы основного общего образования

Под информационно-образовательной средой (ИОС) понимается открытая педагогическая система, сформированная на основе разнообразных информационных образовательных ресурсов, современных информационно-телекоммуникационных средств и педагогических технологий, направленных на формирование творческой, социально активной личности, а также компетентность участников образовательного процесса в решении учебно-познавательных и профессиональных задач с применением информационно-коммуникационных технологий (ИКТ-компетентность), наличие служб поддержки применения ИКТ.

Основными элементами ИОС являются:

- информационно-образовательные ресурсы в виде печатной продукции;
- информационно-образовательные ресурсы на сменных оптических носителях;
- информационно-образовательные ресурсы сети Интернет;
- вычислительная и информационно-телекоммуникационная инфра-структура;
- прикладные программы, в том числе поддерживающие администрирование и финансово-хозяйственную деятельность образовательной организации (бухгалтерский учет, делопроизводство, кадры и т. д.).

Необходимое для использования ИКТ оборудование отвечает современным требованиям и обеспечивает использование ИКТ:

- в учебной деятельности;
- во внеурочной деятельности;
- в исследовательской и проектной деятельности;
- при измерении, контроле и оценке результатов образования;
- в административной деятельности, включая дистанционное взаимодействие всех участников образовательного процесса, в том числе в рамках дистанционного образования, а также дистанционное взаимодействие образовательной организации с другими организациями социальной сферы и органами управления.

Учебно-методическое и информационное оснащение образовательного процесса обеспечивает возможность:

- реализации индивидуальных образовательных планов обучающихся, осуществления их самостоятельной образовательной деятельности;
- ввода русского и иноязычного текста, распознавания сканированного текста; создания текста на основе расшифровки аудиозаписи; использования средств орфографического и синтаксического контроля русского текста и текста на иностранном языке; редактирования и структурирования текста средствами текстового редактора;
- записи и обработки изображения (включая микроскопические, телескопические и спутниковые изображения) и звука при фиксации явлений в природе и обществе, хода образовательного процесса; переноса информации с нецифровых носителей (включая трехмерные объекты) в цифровую среду (оцифровка, сканирование);

- создания и использования диаграмм различных видов (алгоритмических, концептуальных, классификационных, организационных, хронологических, родства и др.), специализированных географических (в ГИС) и исторических карт; создания виртуальных геометрических объектов, графических сообщений с проведением рукой произвольных линий;
- организации сообщения в виде линейного или включающего ссылки сопровождения выступления, сообщения для самостоятельного просмотра, в том числе видеомонтажа и озвучивания видео-сообщений;
- выступления с аудио-, видео- и графическим экранным сопровождением;
- вывода информации на бумагу и т. п. и в трехмерную материальную среду (печать);
- информационного подключения к локальной сети и глобальной сети Интернет, входа в информационную среду организации, в том числе через Интернет, размещения гипермедиа-сообщений в информационной среде образовательной организации;
- поиска и получения информации;
- использования источников информации на бумажных и цифровых носителях (в том числе в справочниках, словарях, поисковых системах);
- вещания (подкастинга), использования носимых аудио-видеоустройств для учебной деятельности на уроке и вне урока;
- общения в Интернете, взаимодействия в социальных группах и сетях, участия в форумах, групповой работы над сообщениями (вики);
- создания, заполнения и анализа баз данных, в том числе определителей; их наглядного представления;
- включения обучающихся в проектную и учебно-исследовательскую деятельность, проведения наблюдений и экспериментов, в том числе с использованием: учебного лабораторного оборудования, цифрового (электронного) и традиционного измерения, включая определение местонахождения; виртуальных лабораторий, вещественных и виртуально-наглядных моделей и коллекций основных математических и естественно-научных объектов и явлений;
- исполнения, сочинения и аранжировки музыкальных произведений с применением традиционных народных и современных инструментов и цифровых технологий, использования звуковых и музыкальных редакторов, клавишных и кинестетических синтезаторов;
- художественного творчества с использованием ручных, электрических и ИКТ-инструментов, реализации художественно-оформительских и издательских проектов, натурной и рисованной мультипликации;
- создания материальных и информационных объектов с использованием ручных и электроинструментов, применяемых в избранных для изучения распространенных технологиях (индустриальных, сельскохозяйственных, технологиях ведения дома, информационных и коммуникационных технологиях);
- проектирования и конструирования, в том числе моделей с цифровым управлением и обратной связью, с использованием конструкторов; управления объектами; программирования;
- занятий по изучению правил дорожного движения с использованием игр, оборудования, а также компьютерных тренажеров;
- размещения продуктов познавательной, учебно-исследовательской и проектной деятельности обучающихся в информационно-образовательной среде образовательной организации;
- проектирования и организации индивидуальной и групповой деятельности, организации своего времени с использованием ИКТ; планирования учебного процесса,

фиксирования его реализации в целом и отдельных этапов (выступлений, дискуссий, экспериментов);

- обеспечения доступа в школьной библиотеке к информационным ресурсам Интернета, учебной и художественной литературе, коллекциям медиа-ресурсов на электронных носителях, множительной технике для тиражирования учебных и методических тексто-графических и аудио--видеоматериалов, результатов творческой, научно-исследовательской и проектной деятельности обучающихся;
- проведения массовых мероприятий, собраний, представлений; досуга и общения обучающихся с возможностью для массового просмотра кино- и видеоматериалов, организации сценической работы, театрализованных представлений, обеспеченных озвучиванием, освещением и мультимедиа-сопровождением;
- выпуска школьных печатных изданий, работы школьного телевидения.

Все указанные виды деятельности обеспечиваются расходными материалами.

Технические средства: мультимедийный проектор и экран; принтер монохромный; принтер цветной; фотопринтер; цифровой фотоаппарат; цифровая видеокамера; графический планшет; сканер; микрофон; музыкальная клавиатура; оборудование компьютерной сети; конструктор, позволяющий создавать компьютерно-управляемые движущиеся модели с обратной связью; цифровые датчики с интерфейсом; устройство глобального позиционирования; цифровой микроскоп; доска со средствами, обеспечивающими обратную связь.

Программные инструменты: операционные системы и служебные инструменты; орфографический корректор для текстов на русском и иностранном языках; клавиатурный тренажер для русского и иностранного языков; текстовый редактор для работы с русскими и иноязычными текстами; инструмент планирования деятельности; графический редактор для обработки растровых изображений; графический редактор для обработки векторных изображений; музыкальный редактор; редактор подготовки презентаций; редактор видео; редактор звука; ГИС; редактор представления временно́й информации (линия времени); редактор генеалогических деревьев; цифровой биологический определитель; виртуальные лаборатории по учебным предметам; среды для дистанционного он-лайн и оф-лайн сетевого взаимодействия; среда для интернет-публикаций; редактор интернет-сайтов; редактор для совместного удаленного редактирования сообщений.

Обеспечение технической, методической и организационной поддержки: разработка планов, дорожных карт; заключение договоров; подготовка распорядительных документов учредителя; подготовка локальных актов образовательной организации; подготовка программ формирования ИКТ-компетентности работников образовательной организации (индивидуальных программ для каждого работника).

Отображение образовательного процесса в информационной среде: размещаются домашние задания (текстовая формулировка, видеофильм для анализа, географическая карта); результаты выполнения аттестационных работ обучающихся; творческие работы учителей и обучающихся; осуществляется связь учителей, администрации, родителей, органов управления; осуществляется методическая поддержка учителей (интернет-школа, интернет-ИПК, мультимедиа-коллекция).

Компоненты на бумажных носителях: учебники (органайзеры); рабочие тетради (тетради-тренажеры).

Компоненты на CD и DVD: электронные приложения к учебникам; электронные наглядные пособия; электронные тренажеры; электронные практикумы.

Образовательной организацией определяются необходимые меры и сроки по приведению информационно-методических условий реализации основной образовательной программы основного общего образования в соответствие с требованиями ФГОС ООО.